



広報

# なつか



## 快適に敬老の日を

毎年2回の散髪ボランティア

9月11日、「敬老の日」を迎えるにあたり、理容組合南国支部14名が「土佐清風園」を訪れ、散髪ボランティアを行いました。散髪を受けられた入園者の皆さんは、すっきりした頭に、大変うれしそうでした。



9月市政報告  
 市政モニター・人権  
 介護保険  
 国体・フライトプランなど  
 カメラリポート  
 みんなの広場  
 お知らせ  
 健康文化都市・南国

⋮	⋮	⋮	⋮	⋮	⋮	⋮	⋮
20	14	12	10	8	6	4	2
~	~	~	~	~	~	~	~
21	19	13	11	9	7	5	3

# ハートくんとごめん

ALT 編  
(外国語指導助手)



*Peter Schwagerl*

ピーター シュワイガート さん  
(アメリカ合衆国)  
香長中学校 勤務

私は、とても活動的な人間で、いろいろな運動をします。日本に来てすぐ多くのスポーツや活動に仲間入りすることが、自分にはとても必要だと判断しました。そうすれば、健康によく、楽しいのはもちろんのこと、それぞれの活動で仕事以外の時間が充実するからです。(ホームシックにならなくてすむし)

すでにやっていたテニスとバスケットに加えて、空手を始めることにしました。実は、今までずっと武術をやってみたくて思っていました。せっかく日本にいるのに、もし今始めなければきっと将来後悔すると思ったからです。世界広しといえども、日本というところは、特に多くの武術が生まれ、発展したところです。

## 私の空手道

空手の練習には、エクササイズ、新しい技、時間つぶしぐらいの期待しかしていませんでした。しかし、私が出たものはずっとそれ以上のものでした。道場の仲間はずっと歓迎してくれ、たくさん友達ができました。食事に招いてくれたり、カラオケに連れて行ってくれたり、本当にお世話になっていきます。

この経験をとおして私は、私が本当に望んでいた意味(日本の人とふれあい、理解しあう)で、日本を知ることができそうな気がします。これから先、日本の人たちともっと仲良くなれたらいいなと思っています。今は、ここに来てから今日まで経験させてもらったすべてのことに感謝しています。

10月1日(日)は、国勢調査の日です。ご協力を

よろしくお願ひします。



たなべ ゆいな  
田邊 結那 ちゃん (岡豊町小籠)  
平成11年6月13日生まれ

「言葉もたくさん出るようになりました。滑り台で“ママ撮って〜”」



## こんにちは 赤ちゃん

このコーナーへの応募は掲載したい写真と「赤ちゃんの名前(ふりがな)・生年月日・性別・住所・電話番号・コメント」を添えて、南国市役所企画課「こんにちは赤ちゃん」係までお送りください。



よしかわ なおき  
吉川 尚生 くん(廿枝)  
平成11年4月6日生まれ

「早く、お兄ちゃんと“かけっこ”ができたらいいなあ!!」

### 市の統計

### 火災・救急

### 交流人口

面積	125.35km <sup>2</sup>		
人口	50,134人 (+59)	外国人登録者数	249人 (±0)
男	24,070人 (+31)	男	122人 (-9)
女	26,064人 (+28)	女	127人 (+9)
世帯数	19,868世帯 (+34)	登録国籍数	31カ国
( )内は前月比 《平成12年8月31日現在》			
有権者数	39,330人 (男 18,500人・女 20,830人)		
《平成12年6月2日現在》			

《火災》		《救急》	
発生件数	3件	出動回数	160回
建物	3件	急病	70回
山林	0件	交通事故	32回
その他	0件	一般事故	24回
被害額	1,068万円	その他	34回
《8月分》			

高知自動車道 南国I.C.	入 132,836台 出 126,366台
高知空港	出発 94,213人 到着 93,550人
《8月分》	

# 9月議会市政報告

9月8日、第283回市議会定例会が開会されました。浜田市長は、各議案の提案理由に先立ち、懸案の大篠保育所の民営化について、必要な条例の提案をしていること、また道の駅食材供給施設の使用許可に関する係争が、調停により解決したことを報告しました。この間市民と議会に対し大変な迷惑と心配をかけたことを深く詫び、永く市民に愛され親しまれる「道の駅南国・風良里」となるよう努力をしていくと述べた後、主要な課題について報告しました（内容は、あらましです）。

## 入札および

### 契約事務改善

6月1日から実施していきす新しい履行保証制度に引き続き、透明性の確保および贈収賄の未然防止を図るために、「予定価格および最低制限価格の事前公表」、公共工事のコストダウンを図るために、「最低制限価格を予定価格の「4分の3」から「3分の2」に引き下げるなど、新たな改善を7月21日から実施していきます。公共工事のコストダウンについては、まだまだ改善の必要があり引き続き低入札価格審査制度の年度内導入に向けて検討を続けます。

## 「南国市男女共同参画社会づくり総合施策策定委員」・「人権擁護委員協力員」を委嘱

8月8日、南国市男女共同参画社会づくり総合施策策定委員14名の委嘱を行いました。これにより、女性問題に関する総合施策の策定に取り組むための態勢が整いました。また、県下初の制度「人権擁護委員協力員」5名の委嘱を7月12日に行いました。人権の時代といわれる21世紀に向けて、人権啓発活動の一層の充実を図ります。

## 国体

13年度に南国市において4種目全ての競技別リハール大会を競技団体と協力して開催します。リハール大会の目的は、国体開催準備状況の検証と競技会運営能力の強化を図ることにあります。

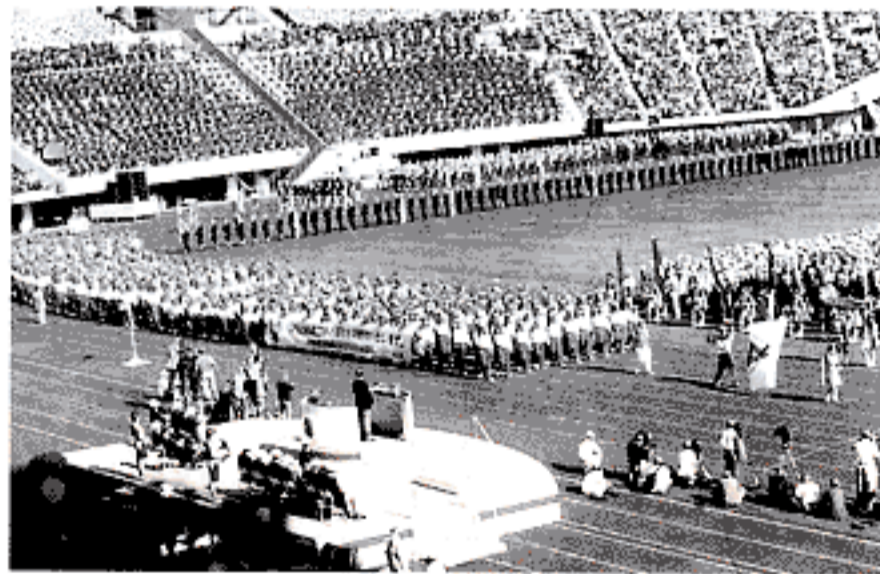

▲くまもと未来国体秋季大会総合開会式

2号被保険者に係る介護保険料は、8月に納付書を送付して徴収を始めています。介護保険給付対象者のみならず、給付の対象とならない健康者、あるいは、それに準ずる高齢者への施策については、配食サービス、寝具類洗濯乾燥消毒サービスおよび訪問理美容サービスなどの生活支援事業を実施しています。

## なんごく・こうち情報拠点都市地域研究会を設立

設立総会を7月31日に、南国オフィスパークセンターで開催しました。この研究会は、なんごく・こうち情報拠点都市地域を含む12市町村で「小児化・高齢化・過疎化と情報化」をテーマに学識経験者や企業の助言もいただき、地域情報化や地域連携について、検討します。

## 後免町再開発事業

組合設立認可申請書が県に

## 介護保険

10月から、第1号被保険者の介護保険料の徴収が始まります。国保に加入している第

提出され、審査を受けており  
ましたが、一部の方から同意  
書取下げの内容証明付郵便物  
が理事長あてに送られてきた  
ため、申請書を取り下げると  
ともに、同意書を本人にお返  
しをしました。今後は、こう  
した方々と早急に話し合い、  
合意形成に全力を挙げていき  
ます。

## 中山間地域振興対策

北部山村地域の農業は、  
「道の駅南国・風良里」の  
「風の市」の売上げが1億円  
を突破するとともに、四方竹  
の生産体制が整い、売上げが



▲「風の市」の店内

4千3百万円に伸びて  
いること、有色米や四  
方竹の加工品による特  
産品が好調であること、  
直接支払いに向けての  
活動が始まったことも  
あり農家の生産意欲は  
向上しています。しか  
し、高齢化と過疎化が  
一層進んでいることか  
ら、今後も総合的な振  
興対策が必要です。

## 高知広域都市計画の 市街化区域および市 街化調整区域の変更

高知みなみ流通団地（十市）、  
なんごく流通団地（浜改田）  
および南国オフィスパーク  
（螢が丘）の3か所が7月4  
日に市街化区域に編入され、  
市街化区域面積が490haから540  
haに増加しました。高知医科  
大周辺および南国オフィスパ  
ーク周辺の特定保留区域が解  
除され、単なる市街化調整区  
域となりました。

## 保育所民営化

保護者が安心して子育てが  
でき、子どもたちにとって  
健全な成長が図られるよう、  
既設の社会福祉法人「大塚福  
祉協会」と、保育所運営につ  
いて協議を重ね、おおむね合  
意に至っています。大塚保育  
所の土地、建物を無償貸与し、  
経営していただくようしてい  
ます。

## 「平成土佐日記文学 賞」入賞作品集が完 成

この作品集には、全国から  
の入賞作品9点を掲載してお  
り、市内小中学校に配布する  
とともに、市民図書館、県立  
図書館で貸出しをしています。  
また、購入希望者には販売も  
しており大変好評を得ていま  
す。

## 地域食材を活用した 学校給食

「ニューシテイプラン」  
の食教育推進事業では、給食  
指導方法の研究、パソコンを  
利用した子ども参加型の献立  
作りや地域の人々の協力を得  
て地域食材を活用した皿鉢給  
食などを行い、学校給食への  
理解と関心を高めるとともに、  
地域の食文化と融合した学校  
給食を目指し、心の教育につ  
なげていきます。

## ベビーシートの 貸出し

9か月未満の乳児のいる保  
護者を対象に貸出しを実施し  
ていますが、8月末現在の貸  
出数は63台となっています。



▲ベビーシート貸出し風景

## 一般廃棄物

### 最終処分場建設

6月20日に入札を実施し、  
臨時議会において建設工事に  
関する承認がされましたので、  
平成14年4月の供用開始を目  
指して建設工事に全力で取り  
組めます。



# 市政モニターからの提言 ④

市民からのお便り

先頃のサミットにて非難された税金の使用法、高知国体では反省を生かし大いに盛り上げていただきたい。

## 中山間地域問題

平成12年度から「中山間地域等直接支払制」が開始されることもあり、市政モニター「中山間地域活性化」についてアンケート調査を実施したところ多くのご提言やご意見をいただきました。その内容について、市の方針ともどもお知らせします。

南国市の総面積の約半分を占める上倉・瓶岩地区は、生産性があがらない条件不利地です。人口は、核家族化、平坦部への転出などにより年々減少し、高齢化などにより維持管理ができず荒廃する森林・農地が増加しています。中山間地域の問題をその地域だけの問題としてとらえられると高齢化が進み、人が少ない中山間地域でできることはごくわずかです。これまで、市は関係機関・地元と協力し、様々な事業や活動を実施してきましたが、まだまだ問題の解決には至っておりません。

## アンケートのまとめ

### これまでの中山間地域について

- ▶行ったことのない方が30%いますが、逆に居住している方も含め年に1回以上行く方も70%います。
- ▶目的としては、風景や景観を楽しんだり、キャンプ・ハイキング・ドライブをしたり、何となくのんびり過ごす方が多いようです。
- ▶中山間の現状は頑張っている(63%)、それだけでも魅力がある(61%)と見ている方が多いようです。

### 中山間地域の役割は？

- ▶中山間地域の役割は、水源のかん養、自然環境の保全を中心に、大気浄化、国土の保全、自然教育・情操教育の場と考えられています(下図)。
- ▶中山間地域の荒廃は、洪水大災害(36%)、水・空気などの自然環境の悪化(36%)、水枯れ(17%)が問題視されています。

### 中山間地域への支援の必要性

- ▶中山間地域を支援する必要ありとする方は70%を越えています。
- ▶期待する支援としては、森林・農地の環境や地域資源の維持確保を中心とし、交流などの拠点施設整備への支援も求められています。

### 中山間地域の活性化のためには何が必要か？

- ▶中山間地域の活性化のためには、平野地域との相互理解を深め、自然環境を保全しながら、交流人口やU・I・Jターン者を増加させ、特産品や農林業の振興を図ることが重要と考えられています。
- ▶中山間地域の活かすべき資源としては、豊かな自然(33%)と清浄な水(21%)、地域特産品(21%)であり、それらを利用し、水源のかん養する場(42%)として、子どもたちの環境教育(42%)を行い、豊かな自然にふれるレクリエーションの場(39%)として発信していく方策が求められています。
- ▶中山間地域へ滞在してみたいと思っている方は88%で、自然環境学習(35%)を中心とし、ハイキング・散策(29%)、森林浴(26%)などで過ごすことへの興味が示されています。

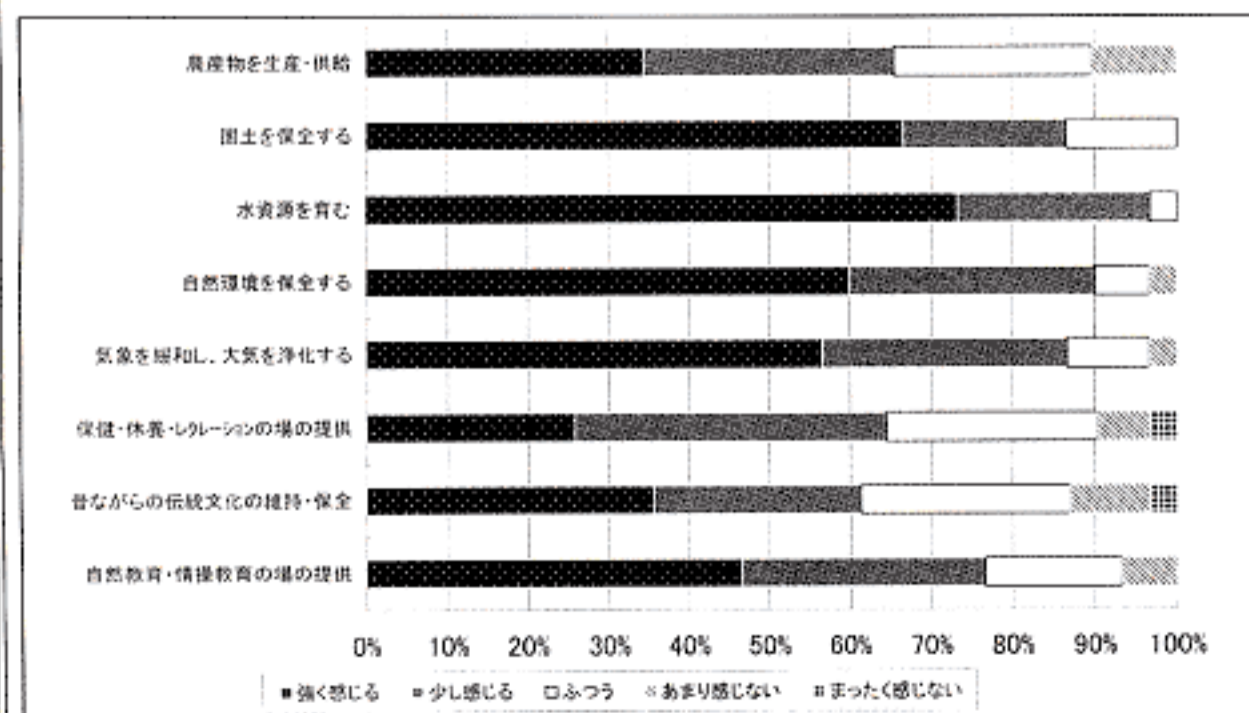

市政モニター制度は、南国市総合計画に基づき「市民が主役で参画するまちづくり」を進めるために、昨年度から始まりました。

### ■相互理解・相互協力を強め、多様で、深い交流連携を！

中山間地域の多面的な機能の重要性も一定理解され、「支援を必要とする方」も70%を越えています。アンケートの結果からも、これまで中山間地域と他地域とは、まだまだ限られた方の交流であり、連携にとどまっていることが伺えます。

今後の活動として、まず中山間地域と他地域との相互理解・相互協力を強め、多様な深い交流連携をきずく必要があります。

### ■具体的な活性化の方針

今後の南国市の方針として、道路・住環境の整備、自然環境の保全はもちろんですが、中山間地域自体としても、地域資源を見直し、多様な機能と魅力を発信し、交流人口などの増加につとめる必要があります。それは、中山間地域の自然環境を南国市全体の財産として、水・自然環境保全の恩恵の再認識を他地域へも

広げ、水・自然環境のきずなをもとにした多様な関わりと支援を進めるものです。

具体的に、南国市では、平成12年度から始まる中山間地域等直接支払制度に取り組み、森林・農地の環境や地域資源の維持確保を図りながら、今まで行ってきた特産品や農林業などの地場産業の振興をより発展させていく活動を進めます。併せて、水源のかん養、自然環境の保全を中心として、相互理解・相互協力を強めます。そのため、大気の浄化、国土の保全、自然教育・情操教育の場として、自然環境学習や豊かな自然にふれるレクレーションもできる場の整備や活動を促進し、交流人口などを増加させ、交流連携を深めます。特に最も広い面積をもちながら最も少ない人口である黒滝地区については、自然環境保全の面からも、早急な対策を図っています。

※お問い合わせは、農林課 農林振興係 (☎88016559) まで

## 第52回全国人権・同和教育研究大会

2000年11月25日(土)・26日(日)・27日(月)

# 今ひらく人間解放の世紀

～人権文化の創造を黒潮にのせて～

人権と輝く未来へ⑦

人権・同和教育シリーズ

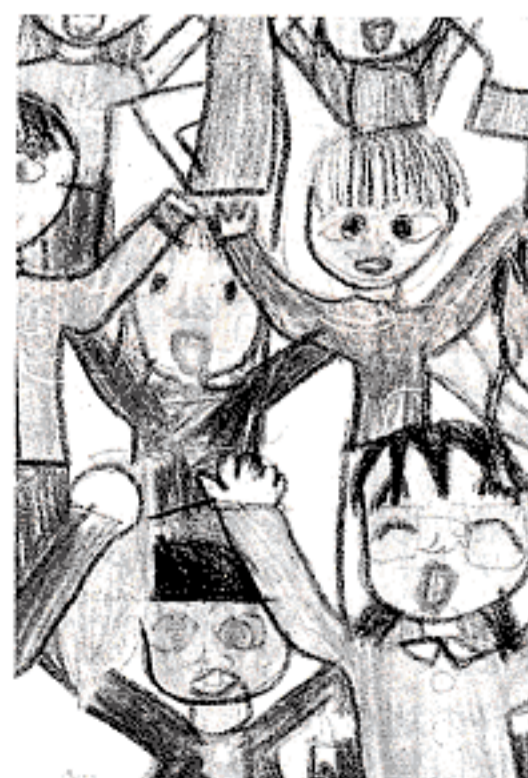

第52回全国人権・同和教育研究大会(高知大会)が、11月25日(土)・27日(月)、「差別の現実から深く学び、生活を高め、未来を保障する教育を創造しよう!」をスローガンに、春野町・高知市・南国市で開かれます。

この大会は、現在行われている人権・同和教育の取り組みを出しあい、研究、協議することにより、これからの人権・同和教育の方向、内容などを造りあげていくために毎年行なわれているものです。

「21世紀は人権の世紀」といわれ、すべての人の命、環境を守り、平和で安定した社会をつくり出していくことが、私たちに求められています。

20世紀最後のこの大会に、多数の皆さんのご参加をお待ちしています。

市民からのお便り

南国市に転入して数か月で当選するなんて幸運です。広報で名前を見た時、改めて「市民であること」を実感しました。ありがとうございます。

# 介護保険



## 特別対策

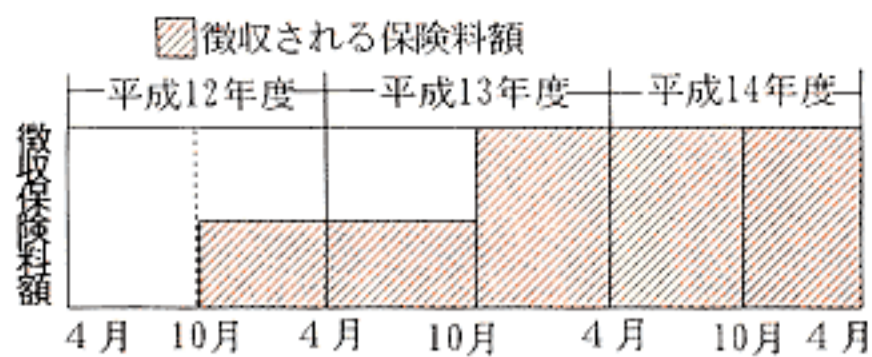

ことになり、平成12年10月から平成13年9月までの1年間は急激な負担を避けるため、2分の1に軽減した保険料を納めていただくようにいたします。平成13年10月からは本来の保険料を納めていただくことになり、また

介護保険の円滑な実施のため、国の「特別対策」により、平成12年4月から9月までの半年間は保険料を徴収しません。第1号被保険者（65歳以上の方）の、保険料の納付が10月から始まります。

今、老後の一番の不安は、もし自分が寝たきりになった場合に誰が介護してくれるかということ。その様な不安を少しでも安心に変えるため、今年4月介護保険がスタートしました。今月号も、9月号に引き続き保険料についてお知らせします。

介護保険制度の対象者は40歳以上の方です

南国市のサービス水準に見合った基準額（月額3,361円）を設け所得に応じて5段階に設定しています。（65歳以上の方）

階	対象者の条件	保険料（月額）
1	生活保護受給者、老齢福祉年金受給者であって世帯全員が市民税非課税の方など	基準額3,361円×0.5 → 1,681円
2	世帯全員が市民税非課税の方など	基準額3,361円×0.75 → 2,521円
3	世帯の誰かが市民税を課税されているが、本人は市民税非課税の方など	基準額3,361円
4	本人が市民税課税で前年の合計所得が250万円未満の方など	基準額3,361円×1.25 → 4,202円
5	本人が市民税課税で前年の合計所得が250万円以上の方など	基準額3,361円×1.5 → 5,042円

## 南国市の国民健康保険に加入している方

### ▶保険料の決め方

下記の算定方法で計算した合計金額となります。

- ①平等割額 一世帯あたり 3,300円
- ②均等割額 (第2号被保険者数) × 3,200円
- ③資産割額 (第2号被保険者の固定資産税額) × 6.5%
- ④所得割額 (第2号被保険者の総所得－基礎控除額) × 0.7%

※①～④の合計金額が保険料の年額となります

### ▶保険料の納め方

各世帯の医療保険分と40歳以上65歳未満の世帯員の介護保険分を合わせた額を一括して、国民健康保険税として南国市に納めていただきます。

第2号被保険者（40歳以上65歳未満）の方の保険料は12年4月分からすでに納付していただいております。

## 勤務先の健康保険（健康保険組合、政府管掌健康保険など）に加入している方

### ▶保険料の決め方

加入している医療保険ごとに定められた介護保険料率と本人の給与により算定されます。

\*事業主も同額を負担します。

\*サラリーマンの妻などの被扶養者の分は各健康保険の被保険者がみんな分担する仕組みになっているので保険料を納める必要はありません。

### ▶保険料の納め方

医療保険料と介護保険料を合わせた額が給与から天引きされます。（詳しくは、勤め先でお問い合わせください。）

加入している医療保険の種類や所得、給与額などにより保険料の計算方法や金額が異なります。

# 第1号被保険者（65歳以上）の保険料の納め方

老齢、退職年金が年額18万円（月額15,000円）以上の方〔特別徴収〕

年金から天引きされます。下記の表の通りです。

(特別徴収)

	平成12年度に納めていただく保険料と納期			12年度分年額 12カ月×1/4	13年度分年額 12カ月×3/4	14年度分年額 12カ月×4/4
	10月	12月	2月			
第1段階	1,850円	1,600円	1,600円	5,050円	15,130円	20,170円
第2段階	2,570円	2,500円	2,500円	7,570円	22,690円	30,250円
第3段階	3,490円	3,300円	3,300円	10,090円	30,250円	40,340円
第4段階	4,210円	4,200円	4,200円	12,610円	37,820円	50,420円
第5段階	5,130円	5,000円	5,000円	15,130円	45,380円	60,500円

上記以外の方〔普通徴収〕

下記の表の通りです。

個別に南国市から納付書を送付させていただきますので納付書により、指定金融機関でお支払ください。口座振替もご利用ください。

※障害年金、遺族年金、老齢福祉年金の受給者や、4月以降に65歳になられた方などは、年金の額が18万円以上でも個別納付（普通徴収）となります。

(普通徴収 単位：円)

	平成12年度に納めていただく保険料と納期						12年度分年額 12カ月×1/4	13年度分年額 12カ月×3/4	14年度分年額 12カ月×4/4
	10月	11月	12月	1月	2月	3月			
第1段階	1,050	800	800	800	800	800	5,050	15,130	20,170
第2段階	1,570	1,200	1,200	1,200	1,200	1,200	7,570	22,690	30,250
第3段階	2,090	1,600	1,600	1,600	1,600	1,600	10,090	30,250	40,340
第4段階	2,110	2,100	2,100	2,100	2,100	2,100	12,610	37,820	50,420
第5段階	2,630	2,500	2,500	2,500	2,500	2,500	15,130	45,380	60,500

## 保険料は大切な財源です

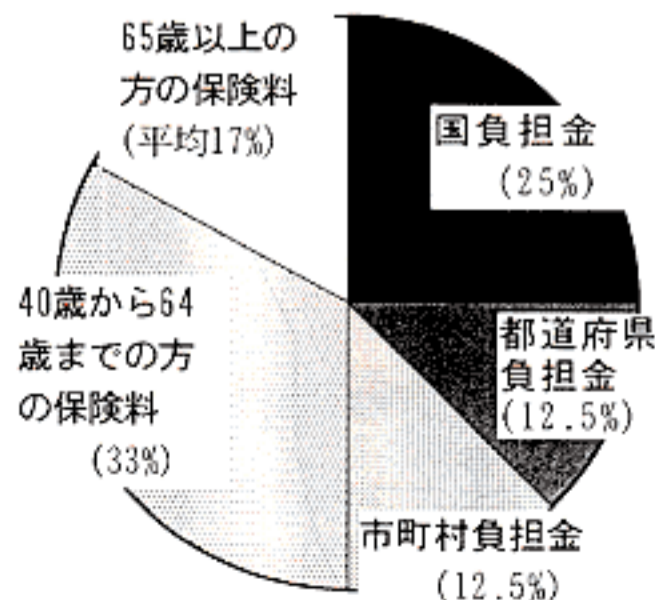

介護保険では、財源の約半分を皆さんの納める保険料でまかなっています。制度の健全な運営のために保険料の納付にご協力願います。

※お問い合わせは、保健課高齢者介護係（☎88016556）まで

介護保険（料）についての説明会を開催中です。詳しくは、各部落の公民館長にお尋ねください。

市民からのお便り

私は高知高専の4年生です。今年の夏休みに地元の中村市に帰り、中村市役所で夏季実習をしてきました。中村市ではホートや軟式野球があり、四十川周辺もホート開催のため、整備されていました。それに実習で都市計画マスタープランについても勉強しました。





市民からのお便り

早いものでもう秋ですね。冬はまだ厳さがやってくるので、秋の夜長のひととき本を読んだりして、気分よく過ごしたいです。

農業用廃プラスチック類（塩化ビニール、ポリ系フィルム）は、産業廃棄物に分類され、法律で適正処理が義務づけられています。

## 農業用廃プラスチック類の処理方法

### ■塩化ビニールの処理

▼処理の窓口は、(社)高知県農業用廃プラスチック処理公社となっています。

▼生産者の皆さんは、南国市協議会が指定する期日に、指定された集積場へ、古ビニールの持ち込みをお願いします。

▼集積場に持ち込まれた古ビニールは、収集運搬業者により廃プラスチック処理公社に搬入され、株高知ビニールが処理を行います。

この際、収集運搬や処理について、それぞれ委託契約が必要となりますが、南国市協議会が事務代行を行います。生産者の皆さんは、事務代行を行う南国市協議会に対し、JAを通して委任状の提出が必要となります。

### ■ポリ系フィルムの処理

▼ポリ系フィルムについては、平成12年4月から太平洋セメント土佐工場への処理委託が開始されています。

▼処理の窓口は、塩化ビニールと異なり高知県経済協同組合連合会となっています。

▼生産者の皆さんは、地区のJAが指定する期日に、指定された集積場へポリ系フィルムの持ち込みをお願いします。

▼ポリ系フィルムの処理費は、太平洋セメントが設定しており、1kg当たり25円となっています。これに運賃が11円、フレコン（ポリを運ぶ袋）代が3円で合計39円となります。この39円に、回収段階で各JAが要した経費（人件費、計量器の償却費など）が上乗



楽しもう みんなで!

全国障害者スポーツ大会 ②

今月号は、平成14年11月9日～11日

の間に開催されます「第2回全国障害者スポーツ大会」のスローガンなどをお知らせします。

### シンボルマーク

21世紀の「21」をモチーフに障害者の「走る」「飛ぶ」「泳ぐ」姿をデザインしています。4つのカラーは「北海道」「本州」「四国」「九州」を表わし、全国の障害者スポーツの交流の場として、人と人との交流、地域との連帯を深める「全国障害者スポーツ大会」の未来への飛躍をシンボライズしています。



シンボルカラー  
右から、青・赤  
緑・黄の4色

第2回 全国障害者スポーツ大会

## よさこいピック高知

見つけて夢! 活がして力!

### 愛称

自由で、明るく、みんながひとつになって燃え上がる「よさこい祭り」のように、参加する人すべてに喜びと感動を与え、いつまでも、みんなの記憶に残る高知県らしい大会になるようにという想いが込められています。

### スローガン

大会参加者が、この大会を通じて明日への希望や夢を見つけ、未来に向かって力強く歩んでいく大会になるようにという想いが込められています。

南国市ではバレーボールとフットベースボールが行われます

## オナガドリを飼ってみませんか！



オナガドリ、市鳥であり、日本を誇る存在です。ご存じの南国市、市鳥として、南国市を代表する貴重な鳥です。原産地は南国市白藤・白色・褐色の3種があり、大変美しい鶏です。飼育は簡単とは言えませんが、愛情があれば飼うことができます。

■資格／南国市民で鳥の好きな方  
(飼育環境などの資格審査を行います)

■無償貸与  
順次 (オスのひな1羽・止め箱1個)

■申込期限／10月20日(金)

◆大篠長尾鶏保存会に加入が必要です。  
また、飼育指導は保存会が行います。

※お申し込み・お問い合わせは、社会教育課文化財係 (☎880-6569) まで

### 絶対に入れない



せされた金額が、各生産者の皆さんの負担金となっています。す。

▼処理対象品は、農ポリフィルム、農POフィルム、シルバールフィルム、農酢酸フィルム、ポリマルチ、ポリダクト、肥料袋(ポリ系)、ポリポット、マイカー線、灌水チューブなどです。農薬の空容器は処理できませんのでご注意ください。

以上のように、塩化ビニールとポリ系フィルムでは、処理の窓口や処理方法が異なります。

塩化ビニールとポリ系フィルムを混ぜ合わせた状態での集積場への持ち込みは、その後の処理に支障をきたします。ので、絶対に行わないようお願いいたします(分別をきっちり行うようにしてください)。

また、上記以外の民間業者には絶対に出さないようにしてください。

※お問い合わせは、農林課(南国市古ビニール等処理対策推進協議会事務局 ☎88016559)まで

### 基本目標3 自立支援

基本目標3は、障害児、者が主体性を持って暮らしていける環境づくりを推進するために以下の2つの項目に取り組みます。

- ① 生活支援の充実
- ② 雇用・就労の充実

#### ▼福祉的就労の場の拡充

障害者の社会復帰や、経済的自立に向けての職場訓練や働く場所の確保は重要な問題です。精神障害者小規模作業所の整備、運営について支援を行います。また、公的施設における物品販売コーナーの設置や、清掃など障害者の活動できる場の確保に努めます。

#### ▼雇用、就労の促進

障害者の自立や社会参加にとって就労、所得保障は重要な問題です。安定した就労の場の確保に向けて官民一体となった取り組みが必要です。市役所職員採用に向けての職場環境の整備を進めます。また、民間企業への積極的な採用を働きかけるとともに、作業所などへ実行可能な仕事をあつせんし、安定した職場の確保に努めます。

## なんこくフライト・プラン

### 明るい未来をめざして⑦

#### 基本項目② 雇用・就労の充実



※お問い合わせは、福祉事務所社会係 (☎88016566) まで

# カメラリポート



## イエローハット南国店を表彰

9月1日、市道の清掃を6年間欠かさず行っているイエローハット南国店（篠原）を「道路の美化・清掃に顕著な功績があった」と市が表彰しました。

「地域に根ざしたサービスを目指す」という方針から、清掃には従業員数人が交代で定休日を除く毎朝、店舗前の市道約1kmをごみ拾いや除草を続けています。

従業員の皆さんは「清掃を始めたころは、ごみも多かったです。最近は減ってきたように感じます。これからも続けていきたい」と話されました。

市民からのお便り

毎回楽しく読ませていただいています。でも、なかなか当たりませんねえ。南国市はもっと市民の集まる施設づくりや祭りを考えてほしい。



8月22日、市商工会青年部がチャリティーピアガーデン（7月28日に開催）の収益金の一部を「高齢者福祉に役立ててほしい」と、市に寄付されました。

## いつまでもお元気で



9月5日、市長と社会福祉協議会長が、敬老の日を前に主に市内で在宅している100歳の高齢者を訪問しました。市内では、平成12年9月18日現在100歳以上の方々は17名ご健在です。（写真：北村波留衛さん 103歳・大埔甲）



環境問題を考える「なでしこの会」（代表者：清岡君江さん）が、ゴミの減量やリサイクルについて市内量販店などを訪問し、過剰包装やゴミの現状を調査しました。

## ▼山下監督（右から4人目）

選手右から、野中・三谷・北村・吉永（敬称省略）



8月18日に熊本市で実施された全国消防救助技術大会のロープブリッジ救出部門で市消防本部救助隊が優秀な成績を修め表彰を受けました。

市消防本部救助隊が受表彰  
全国消防救助技術大会

市民からのお便り  
 広報なんこくが届くのを毎月楽しみにしています。南国市のごことが色々分かって、すてきいですね。



▲9/14 米消費拡大事業  
 「敬老の集い」(大篠保育所)



▲9/1 第43回金婚夫婦祝福式典  
 (グレース浜すし)



▲8/19 第4回戦争遺跡保存  
 全国シンポジウム「南国大会」  
 (ホリデイ・ホール)



▲8/16 菊水酒造とJA南国が有色米酒「卑弥呼の詩」  
 生産・製造・販売の確認書を締結(市役所)

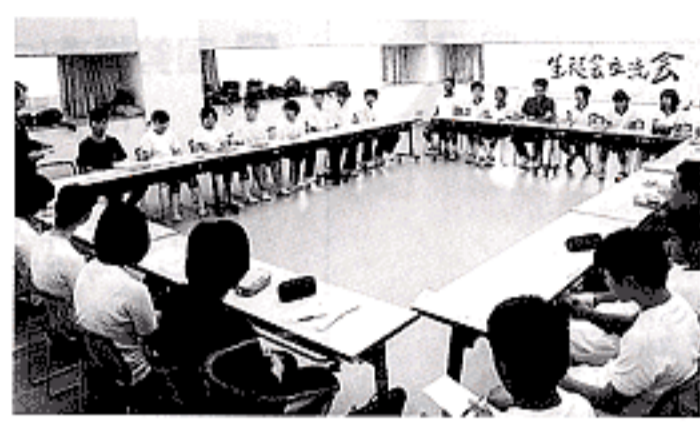

▲9/2 中学生生徒会交流会  
 (スポーツセンター)



▲8/24 南国市いきいき  
 サービスセンター起工式  
 (幸町)



▲8/26 第21回地域医療懇談会  
 (ホリデイ・ホール)



▲9/2 久礼田地区防災訓練  
 (オフィスパーク)



▲8/30 第33回南国市同和教育研究大会  
 (グレース浜すし)



▲8/28 働県職員互助会から  
 「社会福祉に役立ててほしい」と、20万円が土佐清風園に寄付  
 されました。(土佐清風園)



▲9/8 中学生英語弁論大会  
 (保健福祉センター)



▲9/7 植田地区担い手育成  
 基盤整備事業起工式(植田)



▲8/29 2000年新米を  
 食べる会(グレース浜すし)



◀JA高知病院  
 完成図



▲9/8 県農業振興フェア  
 (農業技術センター)



▲9/11 下水道相談デー(市役所)

▶8/28  
 JA高知病院  
 新築工事起工式  
 (明見)



▲8/23 中央第1集会所  
 建て替え工事起工式(小籠)



# 親子クイズ

341

■締め切り／平成12年10月16日(月) 必着  
 ■あて先

〒783-8501 南国市大堀甲2301  
 南国市企画課「親子クイズ係」

■賞品／正解に近い方から、5人に図書券を進呈します。  
 (同数の場合は抽選になります)

◎第340回親子クイズの答えは、  
 クロシオ でした。

第340回当選者 応募総数 65通

コ	カ	シ
オ	ナ	ガ
カ	チ	ク
ヤ		チ
マ	ホ	ロ

島田 佳幸さん (領石)  
 広井 健太さん (後免町)  
 井上亜里沙さん (緑ヶ丘)  
 井上枝里香さん (緑ヶ丘)  
 佐藤 義里さん (大堀甲)

340回解答

今回の親子クイズは、10月1日の国勢調査にちなんだ問題です。

Q 国勢調査による南国市の人口はズバリ何人？  
 「?万?千?百?十?人」

【参考】

平成7年9月末日住民基本台帳… 48,432人  
 平成7年 国勢調査 … 48,192人  
 平成2年 国勢調査 … 46,823人

【賞品】

1等…5千円 2等…4千円 3等…3千円  
 4等…2千円 5等…1千円 相当の図書券

【発表】

平成13年の広報なんこく1月号掲載の予定

市民からのお便り

当たり前すぎて当たり前だったので、だんだんやみつきになってきました。いしかぎのまちをめぐって...

## みんなの広場

親子クイズは、広報委員が南国市に関連することを毎月順番に考えています。親子クイズの問題を募集しますので、ふるってご応募ください。

### 第5回 菊人形・菊花展 土佐日記つらゆき時代まつり

#### オープニング

■とき／11月1日(木)  
 16:00~18:00  
 ■ところ／市商工会館駐車場  
 ■内容  
 ▶鏡開き・振る舞い酒・もち投げ  
 龍馬維新太鼓 ほか

▶小野小町を演じる  
 島崎和歌子さん



#### 菊人形・菊花展

■とき  
 11月1日(木)~10日(金) 終日展示  
 ■ところ／市商工会館駐車場

#### メイン行事

■とき／11月5日(日) 9:30~16:30  
 ■ところ／市商工会館駐車場  
 ■内容  
 ▶つらゆき杯ウルトラクイズ 10:30頃~  
 (参加者は当日受付)  
 ▶もち投げ(2回) 10:00頃・15:00頃  
 ▶島崎和歌子トークショー(2回)  
 12:30頃・15:30頃  
 ▶終日楽しい催しがあります

■とき／11月5日(日) 9:30~16:30  
 ■ところ／後免町商店街  
 ■内容  
 ▶ぐるっと後免クイズラリー 10:00~15:00  
 ▶こどもストリート絵画展  
 ▶縁日 ほか

#### 時代行列

■とき／11月5日(日)  
 ▶第1部／9:40~ 紀貫之邸跡(比江)  
 ▶第2部／11:20~ 大湊  
 ▶第3部／14:30~ 後免町と電車通り

#### 大湊出港祭

■とき／11月5日(日)  
 11:30~

#### 門出のまつり

■とき／11月5日(日)  
 9:30~

※お問い合わせは、市商工会つらゆき時代まつり事務局(☎864-3073)まで

# にこ写すっ

市民からのお便り

高知国体も早や2年後になり、私たちも地域で協力会員となり皆さんで成功させたい思いで一杯です。

趣味は車の運転で、ワゴン系の車が好きです。

サンシャイン店内の靴屋に勤めて5か月になりますが、いつも言葉使いに気を付けて接客をしています。

南国市はとても住みやすい場所ですが、もっとレジャー施設など増えて欲しいです。

## 夢はトリマー（動物の美容師）



滝口清子さん（駅前町）

## 岡村陽子さん 彰夫さん（大浦乙）



今年の2月末、定年退職を機に明石市から大浦に引っ越して来ました。

現在、妻と二人暮らしです。運動不足が気になり、夫婦でスポーツセンターのトレーニングルームをよく利用しています。

### 夫婦仲良く健康で

時間の制限がなく料金も安いのもっとたくさんの方々に利用して欲しいと思います。  
南国市を知るうえでも、こういった施設を利用することも大事ではないでしょうか。

## 稿事 投記

### 土佐日記門出のまつり

― 国府紀氏邸跡にて ―

国府史跡保存会（会員770名）は南国市商工会と南国市の共催で11月5日（日）に「第17回土佐日記門出のまつり」を開催します。

行列が出発します。その他、地域の公民館活動の作品・史跡紹介コーナー・俳句入選作品（一般・小中学生）の展示・抹茶・あめゆ・ぜんざいなどの接待と、多彩な催しを計画しています。

当地国府は奈良・平安時代の国庁（現在の県庁）が置かれた場所です。その第48代の国史が、宮廷歌人であり古今和歌集編纂の有名な紀貫之で4年の任期を終え、京都への船旅の帰路（55日間）を綴った「土佐日記」が現存しています。その日記は当地国府から始まり1070年昔の土佐の風土、人情を叙し、現在まで残っている地名も多く記載され、我が国最初の、かな文字の文学性豊かな紀行文で、日本国文学史上非常に高い評価をされています。

貫之の残してくれた文化の源流を汲み取るべく我々会員が丸となり頑張っているところでは、この祭典は、県内外の関心も深く市民の皆様も是非当地へお越しください。

この日記を残してくれた紀貫之の顕彰のため「土佐日記門出のまつり」の祭典が当会員の手作り始まり、年を重ねるうちに市民の祭りに定着し、現在では関係団体の協力を得て挙行されています。

式典は紀氏邸跡において午前9時30分から始まり、9時40分から「つらゆき時代まつり」の

式典後平安絵巻を彷彿させる仮装行列は、紀氏邸跡を出発、続いて大湊、後免町（途中はバス移動）へと「練り」はつづき、最後は南国市商工会館広場で市民の『精神イベント』の一日が終了します。商店街、南国市の活性化はもとより千年の昔に想いを馳せ、菊薫る頃の文化の香りを満喫し心のやすらぎを分かち合いまししょう。

## まほろばの里に平安絵巻

国府史跡保存会

事務局長 竹内紀子



市民からのお便り 毎月大事な情報源としてすみからすみまで読まれています。南国市の歴史から地域性から、ちょっとしたイベントまで何でもわかるのでありがたいです。

## 暮らしの行政相談

日常生活での苦情や要望など、どなたでも気軽にご相談に来てください。

### 相談日

- ▼ 10月30日(月) 午前10時～12時  
黒滝公民館
- ▼ 10月30日(月) 午後2時～5時  
久礼田体育館
- ▼ 11月2日(木) 午前10時～12時  
南部福祉館

※お問い合わせは、総務課人権啓発係 (☎88016551) まで

## 行政手続無料相談

10月は行政書士制度強調月間です。行政書士でない方が報酬を得て、行政機関への提出書類を申請者に代行して作成することは、法律で禁止され処罰の対象になります。

県行政書士会では、行政書士制度の理解を深めていただくため、無料相談を行います。

- **とき** / 10月10日(火)  
午前10時～午後4時
- **ところ** / 市役所玄関

※お問い合わせは、県行政書士会 (☎88211312) まで

## 第27回南国市文化祭



■ **とき** / 10月22日(日)～29日(日)

■ **ところ** / 市民体育館

### ▶ 開会式

10月22日(日) 10:00～10:30

### ▶ 舞台部門

10月22日(日)・29日(日)

剣詩舞・詩吟・日本舞踊・お琴・尺八・謡曲・歌謡曲・三味線・太鼓・コーラス・民踊・民謡・詩舞・マジック

### ▶ 展示部門

10月22日(日)～29日(日) 10:00～17:00

(ただし29日(日)は、10:00～16:00)

書道・絵画・写真・生け花・編物・川柳・アートフラワー・陶芸・墨絵・盆石盆画・パール手作り工芸

### ▶ 茶道部門

10月22日(日)～29日(日) 10:00～16:00

### ▶ バザー / 10月22日(日) 10:30～

■ **主催** / 南国市文化推進協議会

■ **協賛** / 南国市・南国市教育委員会

※お問い合わせは、

中央公民館 (☎864-0623) まで

## 家屋調査に

### ご協力ください

納税義務者変更届出・家屋の取り壊し申告を！

平成13年度の固定資産税課税にむけ、平成12年中の家屋の新築・増改築などの異動状況を調査していただきますので、ご協力をお願いします。

未登記の家屋で、売買・贈与・相続などにより所有者を変更した場合は、必ず納税義務者変更届出を提出してください。

務者変更届を提出してください。また、12年中に家屋を取り壊した場合は、平成13年1月15日(月)までに申告が必要で

す。ただし、税務課職員が調査にお伺いした時など、申告の必要はありません。申告などの書類は税務課にありますので、お申し出ください。

※お問い合わせは、税務課資産係 (☎88016554) まで

## 初心者のためのパソコン寺子屋教室

### ■ とき

- ▼ 11月6日(月) 午後6時30分～9時
- ▼ 11月8日(水)・10日(金) 午後7時～9時
- ▼ 11月13日(月)・15日(水)

■ **場所** / 大篠小学校2階コンピュータ教室

■ **対象** / 市内在住の成人で全日程出席できる方

■ **募集人数** / 20名

■ **受講料** / 2千500円 (テキスト代など含む)

■ **申込締切** / 10月23日(月) 必着

### ■ 備考

教室の初回に一括徴収します。応募者多数の場合は抽選になります。

※お申し込み・お問い合わせは、中央公民館 (☎783-0004) 南国市大塚甲2125 (☎86410623) まで



10月1日 浄化槽の日

★浄化槽を設置されている方  
または設置される方へ

日ごろ、皆さんが使用している浄化槽は、定期的な保守点検・清掃が法で義務付けられています。また、浄化槽が正常に機能しているかどうかを年に1回検査する法定検査も義務付けられています。合併処理浄化槽は、トイレを水洗化して快適な生活を営めるようにするだけでなく、水質汚濁の最大の原因である生活雑排水もきれいに処理してくれます。

処理能力は、公共下水道と同等の性能（放流水のBOD 20mg/l以下）であり、一般家庭でし尿と生活雑排水を処理できる合併処理浄化槽は、生活雑排水が未処理のままである単独処理浄化槽に比べると処理効果は非常に大きく、地球にやさしい施設です。

★合併処理浄化槽を

設置される方へ

平成12年度合併処理浄化槽設置整備事業補助金の追加を行います。

補助対象者

下水道認可区域、農業集

落排水事業区域以外の地域で平成13年3月20日までに合併処理浄化槽の設置工事が確実に完了できる方

募集基数/若干基

注意/補助金交付決定前に

施工されたもの、および営業用建物は対象外です。（応募者多数の場合は抽選）

※お問い合わせは、生活環境課 処理場整備係（☎88016557）まで

南国勤労者体育

センターのご利用を

南国勤労者体育センターは、バレーボール・バスケットボール・卓球などの設備があり、趣味・サークル活動などの会場としても使用できます。午後5時以降の利用は多いですが、日中は比較的空いています。

開館日

毎日（年末年始除く）

時間/午前9時～午後10時

と/片山

（香長中学校から西南100m）

使用料/1時間600円

（勤労者は2割の減免）

※お問い合わせは、商工水産課 商工観光係（☎88016560）まで



移動図書館

日	曜	場 所		時 間				
10/3	火	第2希望の家 10:00~10:20	土佐厚生会国府寮 10:30~11:00	たちばな幼稚園 13:40~14:00	奈路公民館 14:10~14:40	奈路小学校 14:40~15:20		
4	水	十市保育所 9:30~10:00	礼場バス停前 10:10~10:30	丸十園芸組合前 10:40~11:00	阿戸公民館 11:10~11:30	十市小学校 12:50~13:50	緑ヶ丘2丁目 14:00~14:20	県住十市団地 14:25~14:45
5	木	里保育所 9:40~10:10	中澤建材店前 10:15~10:35	稲生保育所 10:40~11:00	かりやストア前 11:00~11:20	稲生小学校 12:50~13:30		
6	金	あけぼの保育所 9:50~10:10	大湊保育所 10:20~10:40	市農協前浜支所 10:50~11:10	三和小学校 12:50~13:40	浜改田公民館 14:00~14:40	大湊小学校 14:50~15:20	浜窪市営住宅 15:30~15:50
10	火	吾岡保育園 10:50~11:10	南海学園 11:15~11:35	香長中学校 12:50~13:20	白 銀 荘 14:20~14:50	大嶺保育所 15:00~15:30	大嶺小学校 15:35~16:25	
11	水	猪野吉保商店前 9:50~10:10	王子権現神社北側 10:15~10:35	高知高専宿舎 10:40~11:00	後免野田小学校 12:50~13:35			
12	水	後免野田保育所 10:20~10:40	岩村保育所 10:50~11:10	岩村公民館 11:20~11:40	香南中学校 13:00~13:30	市農協立田出張所 13:35~14:00		
13	木	蒲原県営住宅 9:40~10:10	医大蒲原宿舎 10:15~10:35	定林寺公民館 10:40~11:00	蒸ヶ池中学校 13:10~13:25			
17	金	長岡小学校 13:10~13:40	長岡農協 13:50~14:10	喫茶わらべ駐車場 14:15~14:30	西部保育所 14:45~15:00			
19	火	国府小学校 13:00~13:30	市農協国府支所 13:40~14:00	白木谷公民館 14:20~14:50	岡豊小学校 15:30~16:00			
20	木	明見保育所 10:05~10:25	星 神 社 前 10:30~10:50	鈴木理容店西側 11:00~11:20	ひまわり幼稚園 15:10~15:30	医大中島宿舎 15:35~15:55	北陵中学校 16:00~16:30	
24	火	国府保育所 10:00~10:20	久礼田保育所 10:30~10:50	市農協久礼田支所 10:55~11:25	日章小学校 13:00~13:30	植野公民館 14:50~15:15	久礼田小学校 15:20~15:50	

新刊紹介

市立図書館

☎863-0469

駐車場あります

薔薇盗人 浅田次郎  
夜のヴィーナス 村田喜代子  
高砂淳二写真集  
育児室からの亡霊  
ロビン・カー・モース

生きてます、15歳 井上美由紀  
日本の風景を歩く 水上勉  
未明の家 篠田真由美  
笑わない数学者 森博嗣

21世紀に生きる君たちへ 司馬遼太郎  
もうなつかしい平成の年表 清水義範  
カツラーの秘密 小林信也

10月27日から11月9日は「読書週間」です





市民からのお便り

南国オフィスパークの近くに引っ越して来てもうすぐ2年目。まわりに病院や店があまり無いので、出来たらいいなあ。

## 四季・野山の自然講座

### 秋山登山【紅葉山歩き】

- とき／10月28日(土)：①
- 行き先／兵庫県氷ノ山 (1千510m)

(1千510m)

- 行程／周遊コース約6時間
- 募集人員／43名
- 参加費／4千円 (保険代金含みます)

(保険代金含みます)

- とき／11月10日(金)：②
- 行き先／徳島県次郎笈 (1千929m)

(1千929m)

- 行程／周遊コース約4時間
- 募集人員／25名
- 参加費／2千円 (保険代金含みます)

(保険代金含みます)

- とき／11月21日(火)：③
- 行き先／鳥取県大山のふもとブナ林ハイキング

(保険代金含みます)

- 行程／周遊コース約5時間
- 募集人員／43名
- 参加費／4千円

(保険代金含みます)

- 申込方法／①～③の中からひとつだけ選び、往復ハガキ(1人1枚)に、希望のコース番号・住所・氏名・電

話番号を記入

※お申し込み・お問い合わせは、社会教育課社会教育係(〒783-8501 南国市大塚甲2301 ☎880-6569)まで

「職…ヨコシナ……」  
岩本タケオ(金地)

## ものべ親水ウォーク

- 申込締切／10月20日(金)必着
- 集合場所 香美郡吉川村「天然色劇場」
- コース／天然色劇場を起、終点とし、蔵福寺島地先田村塚跡親水公園および物部ひまわり乳業前の低水護岸を折り返す、物部川右岸沿いの約12km(健脚コース)と8km(ファミリーコース)の2コース
- 参加料／無料(弁当・水筒・雨具などは各自持参。参加賞があります)
- 募集人員／300名(先着順)
- 締め切り／11月10日(金)

高知中央広域市町村圏事務組合(構成市町村は、高知市・南国市・赤岡町・香我美町・土佐山田町・野市町・夜須町・香北町・吉川村・物部村・鏡村・土佐山村)は、第4回ものべ親水ウォークの参加者を募集しています。物部川の川辺の景色を眺めながら、健康増進のために「歩き」ませんか。また、コース上の散乱ご

みの清掃活動も実施する予定です。

- とき／11月19日(日)
- 集合場所 午前9時～受付 小雨決行

※お申し込み・お問い合わせは、社会教育課社会教育係(〒783-8501 南国市大塚甲2301 ☎880-6569)まで

※お申し込み・お問い合わせは、高知中央広域市町村圏事務組合事務局(〒780-8571 高知市本町5丁目1-45 高知市役所第2庁舎内 ☎822-15465)まで

## ニユースポーツ教室

スポーツに親しみ、自らの健康づくり・明るい社会づくりを目指し、「ニユースポーツ教室」を始めます。楽しく和気あいあいの教室です。皆さん参加してみませんか。

## ニユースポーツ教室

スポーツに親しみ、自らの健康づくり・明るい社会づくりを目指し、「ニユースポーツ教室」を始めます。楽しく和気あいあいの教室です。皆さん参加してみませんか。

■とき／10月10日(火)から毎週月・火・木曜日の午後1時30分～3時30分

■種目 ターゲットボードゴルフ用、インディアアカ火、ディスクゴルフ(木)

■参加料／無料

■申し込み 随時

※お問い合わせは、スポーツセンター(☎865-18015)まで



## 昭和5年10月生まれの方

老人医療受給手続きを。印鑑・健康保険証をお忘れなく。【保健課給付係】

# 交通事故発生状況

	人身事故件数	死者	負傷者数
12年8月	40件	0人	50人
1～8月	294件	4人	360人

10月は「中小企業勤労者財形制度普及促進月間」です  
雇用・能力開発機構高知センター企画部門 (☎872-2112)

## 第39回 南国市教育研究大会

南国市立教育研究所設立40周年を記念して、わが国児童文学の第一人者である灰谷健次郎氏の講演を予定しています。「兎の眼」「太陽の子」などの作品で多くの方々に深い感動を与えた方です。市民の皆さんもぜひご参加ください。

■とき／11月8日(木)  
午後2時～4時40分

■ところ／グレース浜すし

### 講演

「子どもの眼・子どもの心」

### 講師

灰谷健次郎さん(作家)

※お問い合わせは、市教育研究所 (☎88016202) まで

## 高知矯正展の開催

矯正施設における被収容者の生活を紹介し、非行少年や犯罪者の社会復帰に温かいご支援をいただくため、矯正展を開催します。

■とき／11月3日(金)～4日(土)

■ところ／高知刑務所

午前9時～午後3時

(高知市布師田)

### 内容

▼矯正資料コーナー

▼作業製品の展示即売

▼催し物

※お問い合わせは、高知刑務所 (☎86615454) まで

## パーク&バスライド

### 利用者募集

駐車場代がいらぬ、おとくな制度です。

郊外の広い駐車場に車を置き、そこから乗合バスに乗り換え、中心部へ通勤してみませんか。

■駐車場所／高知市一宮五台山道路高架下(高速道路高知インター降りてすぐ)

■駐車台数／約80台

■駐車料金／無料

■通勤定期運賃

通常通勤定期運賃の2割引

■バス運行本数

高知営業所～はりまや橋間、1日約180往復

※お申し込み・お問い合わせは、高知県交通株高知営業所 (☎84511611) まで

人権・行政相談日...10/20(金)  
(10:00～15:00)

無料法律相談日  
毎月第1・第3土曜日  
(10:00～12:00)

ところ 社会福祉センター

無料法律相談については、あらかじめ電話で、社会福祉協議会 (☎863-4444) に予約してください

## 共同保育所コスモスバザー

■とき／10月15日(日) 10:00～13:00

■ところ／中央公民館(大塚甲)

※お問い合わせは、共同保育所コスモス (☎863-5788) まで。なお、ご家庭に不要品がありましたら、お譲りください。

## 無料法律相談会

10月1日から始まる第41回「法の日」週間の行事で無料法律相談会を開催します。

■とき／10月11日(木) 13:00～16:00

■ところ／高知グリーン会館2階

※お問い合わせは、高知地方裁判所事務局総務課庶務係 (☎822-0340) まで

## 犬・猫の引き取り

■とき／10月3日(火)・11月7日(火)  
9:00～9:30

■ところ／市役所北駐車場

※お問い合わせは、生活環境課環境公害係 (☎880-6557) まで

## 10月の納税

国保税(3期分)  
市・県民税(3期分)

口座振替をご利用の方は、引き落とし不能にならないよう納期限前に口座の残金をお確かめください。

市民からのお便り 本籍は広島ですが、高知が好きで定住しました。自然をうまく残していきたいです。



## 知って得する国民年金 ⑱

### ★二つ以上の年金を受ける権利ができたなら届出を

公的年金は、「一人一年金」が原則となっています。「国民年金、厚生年金（船員保険）、共済年金」にかかわらず、老齢、障害、遺族年金などの二つ以上の年金が受けられる権利ができたときは、どちらか有利な方を選ぶこととなります。これを、「選択」といいますが、二つ以上の年金を受ける権利ができたときは、必ず「年金受給選択申出書」により届けをしてください。

ただし、65歳以降に老齢厚生年金と遺族厚生年金を同時に受けられる場合もありますので、お心当たりのある方は、お気軽に市役所年金係・南国社会保険事務所・高知年金相談サービスセンターでご相談ください。

### ★会社などにお勤めの配偶者に扶養されている方 国民年金第3号の届出はお済みですか

厚生年金や共済組合に加入している配偶者に扶養されている20歳から60歳までの方は、市役所年金係へ届けをすることで、国民年金の第3号被保険者になります。

通常その方は、保険者（勤め先の事業主など）の扶養認定を受け、健康保険証に被扶養配偶者として氏名が記載されています。しかし、現実的には扶養されているのに保険者（勤め先の事業主など）の扶養認定が受けられないことがあります。

このような場合、第3号被保険者該当申立書に所得証明書などを添えて市役所年金係へ届けをします。そして、最終的に被扶養認定者となれば、第3号被保険者に該当します。

なお、被扶養者の年間収入が原則として130万円未満でなければなりません。

※お問い合わせは、市民課年金係（☎880-6555）または南国社会保険事務所（☎864-1111）まで

# お知らせ



市民からのお便り

毎月南国市の様々な情報ありがとうございます。秋は様々な行事があることと思います。各地域で行われる運動会など教えてください。

## 通信教育受講生募集

職業能力開発総合大学校

（ポリテクカレッジ高知）では、通信制による1級・2級技能士課程通信訓練を行っています。

### ■1級技能士コース8科

（11コース）

▼機械加工科・板金科・配管科・建築大工科 ほか3科

### ■2級技能士コース23科

（27コース）

▼工場板金科・塗装科・電気

機器組立て科 ほか20科

### ■受講期間／標準1年

（毎月1日開講）

### ■受講料／1級8千510円

2級6千390円

### ■受講申込／電話およびEメール

ご請求ください。「受講案内」を無料でお送りします。

情報技術科

### ■推薦入試日／11月14日（火）

（受付期間 10月30日（月）～11月7日（火））

### ■一般入試日／平成13年1月31日（木）

（受付期間 11月24日（木）～平成13年1月16日（火））

※お申し込み・お問い合わせは、雇用・能力開発機構 四国職業能力開発短期大学校（ポリテクカレッジ高知）学務援助課（☎0887-15614130）まで

## 平成13年度学生募集

ポリテクカレッジ高知

募集人員／各20名

生産技術科・電子技術科・

887-15614130）まで

## 暴力団特別相談日

暴力団などの困りことや悩みについて、専門の弁護士などによる特別相談日を設けました。気軽にご相談ください。

### ■特別相談日／毎月第2・第4木曜日 午後1時～4時

（休日に当たる場合は翌日に順延）

### ■相談場所／県土地開発公社ビル（中島町ビル）4階

■相談料／無料

※お問い合わせは、財暴力追放高知県民センター（☎87110002）まで

## 都市計画変更の縦覧

県と市は、都市計画道路

「高知山田線（高知市北久保）土佐山田町楠目」のうち、南国市小籠と上末松の区間を、左図のとおり市道127号線から、あけぼの街道にルート変更を予定しています。また、他の区間についても幅員変更を予定しており、都市計画変更案の縦覧を行います。

■とき 10月16日（月）～10月30日（月）

■ところ 市都市計画課

☆不燃物（金属類以外）の収集

日	曜	地	区
2	月	十市（南部）	
3	火	片山、里改田、	
4	水	浜改田	
5	木	久枝、下島、前浜	
6	金	立田	
7	土	田村	
9	月	下啗内（立田）、物部、開田	
10	火	稲生	
11	水	能間、野田口、朝日町、城陸、榎田町	
12	木	稲吉、西窪、新川	
13	金	田井、八木、山崎、竹中、関、西野々、住吉野 伊達野、大桶団地	
14	土	篠原、明見	
16	月	野田（東芝団地を除く）	
17	火	後免町、東崎西部改良住宅、日吉町、東芝団地	
18	水	白木谷、蒲原団地、蒲原住宅	
19	木	陣山、三島、上末松、下末松、西山、上廿枝 西島、古市	
20	金	北小籠、東山町、幸町、元町 6区西～8区（長岡小籠を除く）	
21	土	折年、東崎（東部・西部）、駅前町	
23	月	国分、比江、左右山、岩村	
24	火	笠ノ川、八幡、小蓮、定林寺、滝本、蒲原 常通寺島、中島、吉田、江村、小籠 三軒屋（長岡小籠）	
25	水	久礼田、植田、	
26	木	奈路、瓶岩、領石、植野	
27	金	十市（北部）、緑ヶ丘	
11/1	水	浜改田	
2	木	久枝、下島、前浜	
3	金	立田	
4	土	田村	
6	月	十市（南部）	



☆金属類の収集

日	曜	地	区
10/2	月	片山、里改田、浜改田	
3	火	領石、植野、久礼田、植田	
4	水	野田口、能間、城陸、榎田町、朝日町、西窪、新川、稲吉	
5	木	田井、八木、山崎、竹中、関、西野々、住吉野、大桶団地 篠原、明見、伊達野	
6	金	笠ノ川、八幡、小蓮、定林寺、滝本、蒲原（腕・生・鈴）	
7	土	中島、常通寺島、吉田、江村、小籠、三軒屋（長岡小籠）	
9	月	十市（南部）	
10	火	東崎（東部・西部）、日吉町、駅前町、東崎西部改良住宅	
11	水	東山町、幸町、元町、6区西～8区、折年、小籠団地	
12	木	立田、田村	
13	金	後免、野田	
14	土	陣山、三島、上末松、下末松、西山、上廿枝、西島、古市	
16	月	片山、里改田、浜改田	
17	火	領石、植野、久礼田、植田	
18	水	野田口、能間、城陸、榎田町、朝日町、西窪、新川、稲吉	
19	木	田井、八木、山崎、竹中、関、西野々、住吉野、大桶団地 篠原、明見、伊達野	
20	金	笠ノ川、八幡、小蓮、定林寺、滝本、蒲原（腕・生・鈴）	
21	土	中島、常通寺島、吉田、江村、小籠、三軒屋（長岡小籠）	
23	月	下啗内（立田）、物部、開田	
24	火	久枝、下島、前浜	
25	水	稲生	
26	木	十市（北部）、緑ヶ丘、岩村	
27	金	奈路、瓶岩、白木谷	
28	土	国分、比江、左右山、北小籠	
11/1	水	野田口、能間、城陸、榎田町、朝日町、西窪、新川、稲吉	
2	木	田井、八木、山崎、竹中、関、西野々、住吉野、大桶団地 篠原、明見、伊達野	
3	金	笠ノ川、八幡、小蓮、定林寺、滝本、蒲原（腕・生・鈴）	
4	土	中島、常通寺島、吉田、江村、小籠、三軒屋（長岡小籠）	
6	月	片山、里改田、浜改田	
7	火	領石、植野、久礼田、植田	



市民からのお便り

10月7日の健康づくりの日を今から楽しみにしています。去年は妊娠中のため骨密度が測れませんでした。今から牛乳を飲んでその日に備えます。

姉妹都市・宮城県岩沼市  
エアポートマラソン  
イン いわぬま 参加者募集

南国市の姉妹都市である岩沼市が主催する「エアポートマラソン」への参加者を募集します。参加賞のほか、参加者の中から抽選で海外往復航空券のプレゼントがあります。

- とき／12月2日(土)～3日(日)1泊2日  
(マラソンは12月3日午前中に実施)
- 参加資格  
南国市姉妹都市親善協会に加入できる  
高校生以上の県内在住者
- 種目／10kmの部（男・女）
- 参加費／37,000円（マラソン参加料含む）
- 募集人員／10名  
(申込者多数の場合は抽選)
- 申込方法／ハガキに住所・氏名・年齢・  
電話番号を記入
- 申込締切／10月16日(月)

※お申し込み・お問い合わせは、南国市姉妹都市親善協会事務局（〒783-8501 南国市大桶甲2301 南国市企画課内 ☎880-6553）まで

**親子釣り大会**  
釣りを通して自然に親しむ  
とともに、親子のふれあいを  
深めませんか。  
ととき／10月21日(土)～22日(日)  
内容  
▼山元八郎さんの講演・仕  
掛け作り教室など（21日）  
▼釣り大会（22日）  
参加対象／親子2人以上  
参加費／1人1千500円  
申込締切／10月18日(木)  
主催  
国立室戸少年自然の家  
※お問い合わせは、国立室戸  
少年自然の家事業課（☎0808-  
8712313）まで

※お問い合わせは、県都市計  
画課（☎82319848）  
または市都市計画課（☎880-  
016562）まで

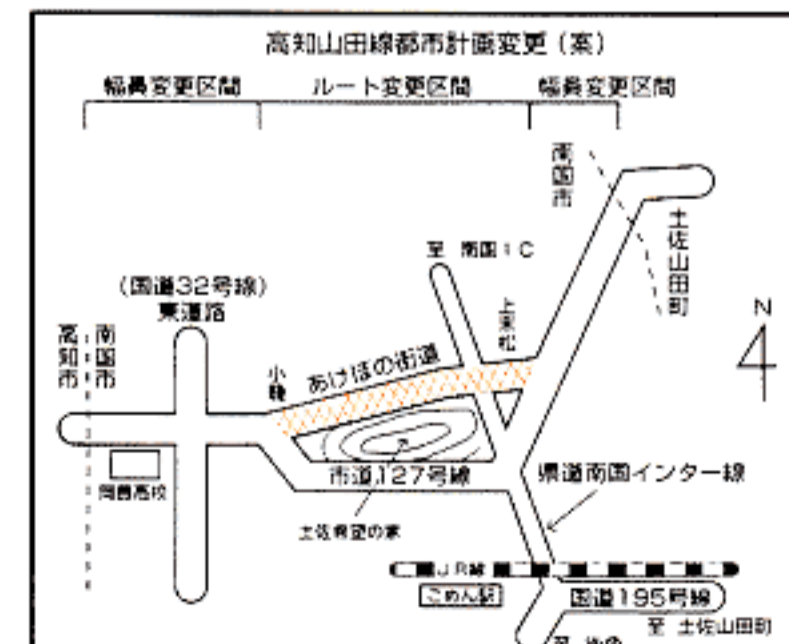

## 胃がん検診

- とき・ところ  
11月2日(木) 中央公民館(市民体育館)  
11月10日(金) 保健福祉センター  
11月14日(火) 保健福祉センター
- 受付時間 午前8時30分(11月2日、10日)  
午前8時、9時(11月14日)
- 検診料 700円
- 対象 40歳以上

胃がん、子宮・乳がん検診、基本健康診査を希望される人は、2週間前までに電話でお申し込みください。

70歳以上・非課税世帯などの人、身体障害者手帳・療育手帳・精神障害者手帳をお持ちの人は無料です。検診申し込み時ならびに受け付け時にお申し出ください。

## 子宮がん検診

- とき 11月14日(火)・16日(木)  
午後1時30分、2時、2時30分、3時、3時30分
- ところ なんごく産婦人科  
曾根産婦人科医院
- 定員 各医院1日先着40名
- 検診料 子宮頸がん 800円
- 対象 30歳以上
- 締め切り 10月31日(火)

定員に達し次第締め切ります  
※お申し込みは、保健福祉センターまで

## 基本健康診査(40歳以上)・胸部レントゲン検診(18歳以上)

- とき 11月14日(火) 9:30~11:00
- ところ 保健福祉センター
- 検診料 基本健康診査 600円  
レントゲン検診は無料

## 子宮・乳がん検診

- とき 11月2日(木)
- ところ 中央公民館(市民体育館)
- 受付時間 午前9時30分、10時
- とき 11月7日(火)
- ところ 岡豊町公民館
- 受付時間 午前9時30分、10時
- とき 11月14日(火)
- ところ 保健福祉センター
- 受付時間 午前9時、9時30分、10時
- とき 11月22日(木)
- ところ 十市支所(多岐交差点)
- 受付時間 午前9時30分、10時
- 検診料 子宮頸がん 500円  
乳がん 200円
- 対象 30歳以上

## お申し込み先 (50音順)

岩目歯科医院(大堀甲)	☎863-6380
馬詰歯科医院(里改田)	☎865-8273
川添歯科診療所(岡豊町)	☎866-2008
高島歯科医院(大堀甲)	☎864-1182
立田歯科(立田)	☎863-6468
寺村歯科(緑ヶ丘)	☎865-5656
永井歯科診療所(片山)	☎865-8270
西川歯科診療所(物部)	☎864-1121
西村歯科医院(駅前町)	☎864-1331
平和歯科診療所(駅前町)	☎864-2317
間島歯科医院(植野)	☎880-8033
南歯科(上末松)	☎863-0655
みもと歯科医院(大堀甲)	☎864-0002
森本歯科診療所(大堀甲)	☎864-2365
米田歯科(緑ヶ丘)	☎865-6400

この健診は、市内60歳以上の方の口の中の健康診断として歯科医療機関で実施します。健診内容は歯と歯ぐきの点検、口の健康アドバイスや歯の何れでも相談、入れ歯の定期健診などです。



昨年受診された方・はじめて受診される方もご夫婦で、また、お友だちを誘い合ってみなさん受診してみませんか。

■とき 11月6日(月)・7日(火)・8日(水)・10日(金)・11日(土)

■ところ 左の表の市内歯科医療機関

■対象 60歳以上の市民

■料金 無料

■申込方法 希望する曜日と時間を歯科医療機関に電話でお申し込みください。

■申込受付 10月31日(火)まで



カムカム いい歯 いい笑顔 健診

☆健康相談・育児相談・健診など

内 容	対 象	日	曜	時 間	と ころ
健康相談	久礼田	10/2	月	9:30~10:30	久礼田体育館
	長岡	5	木	13:10~14:00	中央福祉館
	稲生	13	金	10:00~11:00	稲生ふれあい館
	三和	20		13:30~14:30	三和公民館
	黒滝	25	水	10:00~11:00	黒滝公民館
	久礼田 長岡	11/2	木	9:30~10:30 13:10~14:00	久礼田体育館 中央福祉館
健康相談 育児相談	岡豊 十市	10/2	月	10:00~11:00	岡豊支所 多世代交流プラザ(十市支所)
びよびよルーム	全地区	10/19	木	13:30~15:00	保健福祉センター
1歳6か月児健診	全地区	10/5	木	13:10~14:10	保健福祉センター
3歳児健診		10/12		13:00~14:00	
乳幼児 ツゲルン検査	全地区	10/24	火	13:30~14:00	保健福祉センター
乳児ツゲルン 検・BCG健		10/26	木	13:30~14:10	
リハビリ教室	全地区	10/4	水	13:30~15:30	保健福祉センター
		11			
		18			
		25			
愛の献血 (16~69歳)	全地区	10/2	月	9:30~16:00	南国市役所
		22	日	11:30~16:00	高知医科大学
		31	火	9:30~11:00	県南国合同庁舎
				12:30~14:00	北村病院
				14:30~16:00	田中石灰工業株
		11/2	木	9:30~11:00	高知ヤクルト販売株
				11:30~13:00	ひまわり乳業株南園工場
				14:30~16:00	南国郵便局
ポリオ	地区指定	10/2	月	13:30~14:10	保健福祉センター
	10/3	火			
	10/10	火			
全地区 (予備日)	16	月	13:30~14:00		
② マニイ健 ③ ④	全地区	10/4	水	13:10~15:00	保健福祉センター
		11			
		19			

※なお、麻しん・風しん・三種混合・日本  
脳炎・乳幼児ツ反・BCG・4カ月児健診・  
10カ月児健診・1歳6カ月児健診・3歳児  
健診(対象:3歳4カ月児)は、新対象の  
人のみ別途に個人通知します。

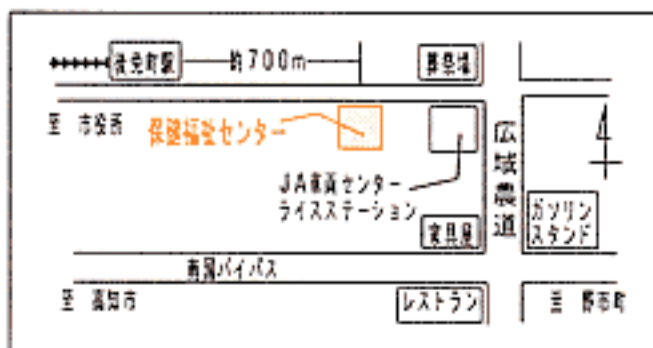

母子手帳は保健福祉センターで  
お渡ししています

☆休日在宅医

日	曜	当番医	電 話
10/1	日	鍋島医院(国分)	862-0030
8	日	柴田整形外科(大涌甲)	864-3412
9	月	東川整形外科(大涌甲)	863-3261
15	日	なんこく産婦人科(大涌甲)	864-2910
22	日	南国厚生病院(立田)	863-3030
29	日	川田内科(後免町)	864-2501
11/3	金	川本内科クリニック(駅前町)	864-2543

※ 変更する場合があります。

ゆうゆう赤ちゃん

(子育て教室)

乳幼児を持つ家族の方を対  
象に子育て教室を開催します。



離乳食や病気け  
がなど、育児にま  
つわる不安や悩み  
を一緒に楽しく勉  
強して解消しませ  
んか。母子保健推  
進員による  
(保育の定員は15名です)。

とき・内容

11月6日(月) 離乳食講習会  
皆で楽しく作りましょう  
(母子手帳、エプロン、三角  
巾をご持参ください)

11月13日(月)  
小児科医の話

12月4日(月)  
乳幼児の応急手当

いざという時のために  
習いませんか?

時間/午後1時半~3時

参加料/無料  
申込締切/10月23日(月)

お問い合わせ

この2ページの検診などの  
お申し込み・お問い合わせは、

保健福祉センター

(☎863-7373)まで

ホームページ

<http://ww81.tiki.ne.jp/~nanho/>

