



広報

# 泥んこ

# 6

No.689



お~の、ひやい!



この旗、取りなや!  
あたしが先で!



ようようぬくもった



あっ! こけた

南国市エンゼルプラン  
 防災 災害シミュレーションに備えて  
 介護保険・フライトプラン  
 よさこい高知国体・人権  
 カメラリポート  
 みんなの広場  
 お知らせ  
 健康文化都市・南国

...	...	...	...	...	...	...	...
18	12	10	8	7	6	4	2
19	17	11	9			5	3

## 第6回 泥んこ球戯大会

5月14日(日) 奈路



# 南国市エンゼルプランのめざすもの

## ① 社会全体での子育て支援

女性の社会進出が進み、夫婦共働き家庭が一般的になっている現代でも、子育ては母親がするもの、といった固定観念が根強く残っています。このような「仕事は父親、家事・育児は母親」といった固定的な性別役割分業意識をあらため、男性の子育て参加を進めるだけでなく、職場や地域社会においても子育ての価値、大切さを理解し、社会全体で子育てを支援する意識の向上を図っていきます。

## ② 子どもを生み育てることに夢をもてる社会の実現

子どもをもつもたないは個人の自由な意思にまかされるべきことがらですが、さまざまな社会的・心理的な原因のために、子どもを生み育てることに夢をもつことができないとすれば、このような状況はあらためられなければなりません。現代社会には、出産・子育てをさまたげるさまざまな要因がありますが、これらの制約を取り除き、子どもを生み育てることに夢をもてる環境の整備にとり組んでいきます。

## ③ 子どもの利益の最優先

子どもの数が減ったことで、子ども自身が中間のなかでふれあい、互いに育ち合う機会が減少し、子どもの社会性が育ちにくくなっています。また、子どもは社会の中では弱者であり、自らの成長や人格形成を家庭や社会にゆだねているといえますが、社会を形づくる個人や家族、職場、地域社会などは、それぞれの立場で活動しており、必ずしも子どもたちの利益が常に考慮されているとはいえません。このプランは、感性に満ちた、たくましい子どもを育てるとともに、すべての施策について「児童の権利に関する条約」などの趣旨をふまえ、子どもたちの利益を最優先にとり組んでいきます。

## エンゼルプラン数値目標一覧

子育て支援のために、保育サービスなどについて以下のように目標を定め、施策を推進していきます。

施策項目	平成12年度	平成16年度
保育所機能の充実		16か所
低年齢児保育の充実	1歳児 10か所 0歳児 2か所	1歳児 16か所 0歳児 5か所
延長保育の推進		5か所
病気回復期にある乳幼児の保育	保育室兼用 0か所	保育室兼用 2か所
一時保育の推進		3か所
放課後児童対策		4か所



※お問い合わせは、福祉事務所 保育係 (☎ 33016566) まで

「南国市エンゼルプラン」は、保育所(園)、幼稚園、小学校、児童館、市役所の総合窓口などに備わっております。ぜひご覧ください。

総合的な計画として、平成12年度を初年度とした5カ年間の施策の目標を定めた児童育成計画です。この計画に基づき、安心して子どもを生み育てることができるよう社会づくりを目指し、地域社会の連携を一層密にし、取り組んでいきます。



南国市エンゼルプランは、保育・保健サービスはもとより、子育てに関する健全育成事業、地域の環境整備も含めた児童に関する総合的な計画です。

## 南国市エンゼルプランってなあに？



最近、少子化や核家族化、夫婦共働きの増加などにより、子どもや家庭をとりまく環境は大きく変わってきています。とりわけ少子化については、子ども同士の遊び、交流機会の減少などにより、子どもの自主性、社会性が育ちにくくなるといった影響が心配されています。また、地域のつながりや連帯意識の希薄化などにより、子育ての不安を感じる親も増えています。このようなことから、安心して子どもを生み育てることができ、健やかに子どもが育つための環境の整備が、緊急の課題となっています。

そこで本市において、親だけでなく家族や地域全体で子育てを支援していく社会、子どもを生み育てることに夢をもてる社会をめざし、少子化対策、児童育成対策を総合的、計画的に推進していくため、子育てに関する市民の代表17名(女性13名、男性4名)の委員で委員会を構成し、「南国市エンゼルプラン」を策定いたしました。

策定にあたり、子育て中の親や子どもの生活実態、意見・要望などを把握し、策定の基礎資料とする目的で、就学前児童の保護者、小学校低学年児童の保護者を対象にアンケート調査を行いました。アンケート調査にご協力いただきました保護者の皆さま、この紙面をお借りし心から感謝を申し上げます。ありがとうございました。

## 子どもの保育状況

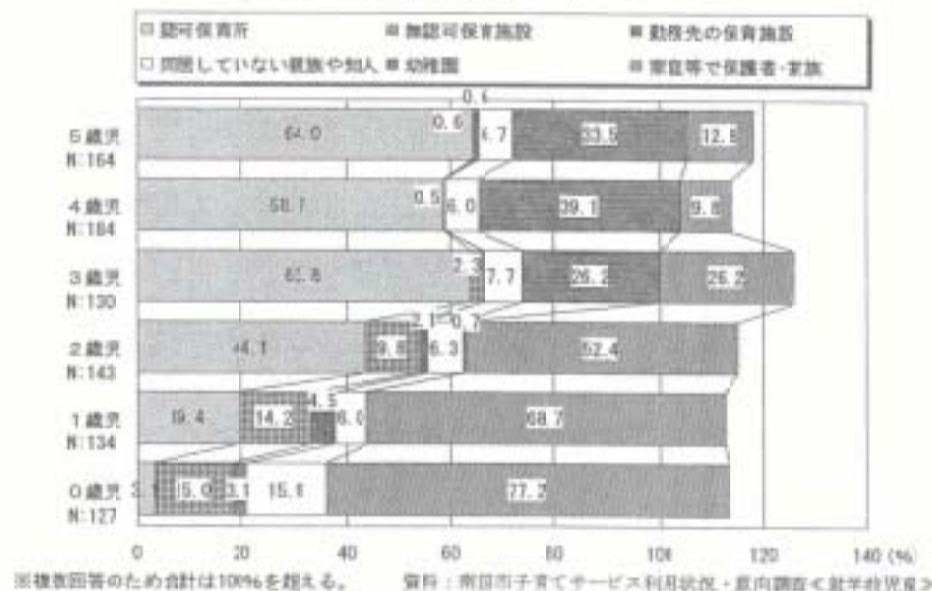

夢や希望をかなげよう

南国市エンゼルプラン(児童育成計画)

## に備えて…

天災は忘れる前にもやってくる!



監視カメラ

### 遠隔監視システム (監視箇所)

- ▶ 国分川廿枝付近
- ▶ 国分川・笠ノ川合流付近
- ▶ 明見川付近 ▶ 船入川付近
- ▶ 国分川区大中島官舎付近

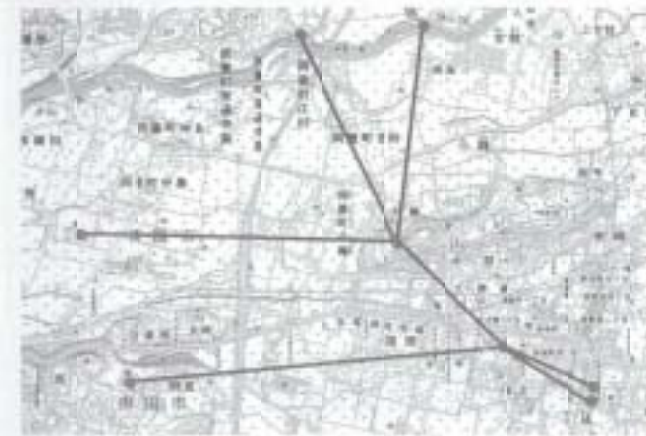

本市では、先の水害を教訓に「防災情報ネット、ワークシステム」の構築を進めています。現時点では、市内の氾濫しやすい河川を中心に無線監視カメラを5カ所設置し、降雨状況を始めとする水位の変

### 防災情報ネットワークシステムの構築

ことしも、梅雨や台風のシーズンが近づいて来ましたが、日ごろの備えは万全ですか？ 災害は、いつ発生するか、また、その規模についても予測がつかえません。「備えあれば憂いなし」のことわざとおり、日ごろから災害に備えておきましょう。

### 自主防災組織結成

「自分の身は自分で守る」ことの重要性を再認識し、地域単位での「自主防災組織」の結成も順次進めています。この組織は、既に3地域で4組織結成されておき、自主的な防災訓練も実施されています。



市民の生命と財産を守るため毎年、関係諸団体の協力を得て総合防災訓練を行っています。



## 災害シーズン

### 避難所について

▼避難を余儀なくされた場合、最寄りの公共施設などが避難所となりますので、日ごろから、避難所の確認もおきましょう。避難場所が不明、あるいは避難場所が使用できない場合は、市役所まで連絡をしてください。

▼周辺の山肌や河川の状況などの変化にも気をつけ、隣近所との連絡を取り合い、早めに避難するなどの判断をしましょう。

### 日ごろの備えについて

- ①災害に備えて、非常持出し袋の確保 (いくつかに分ける)
  - ▶ 持出し袋…汎用のリュックサックを使用しても差し支えありません。
  - ▶ 飲料水の確保…一人当たり一日3ℓ程度が目安になっています。
  - ▶ 食料の確保…日持ちするもの (乾パンなど)
  - ▶ 衣料品の確保…最小限度の量を確保
  - ▶ 日用品の確保…タオル・石鹸・歯磨きセットなど
  - ▶ 医薬品の確保…救急ばんそうこう・胃腸薬・ガーゼ消毒薬など
  - ▶ 照明の確保…懐中電灯など
  - ▶ その他…ビニール袋・ラジオなど
- ②持出し袋は常に目に付くところに置いておき、いざという時すぐに持ち出せるようにしておきましょう。
- ③避難の靴は、運動靴が望ましく持出し袋に入れておくのもいいでしょう。
- ④単独行動はつつしみ、隣近所との連絡を取り合い助け合いましょう。

※防災に関するお問い合わせは、  
総務課総務管理係  
(☎3800-6005) まで

緊急時の携行品をひとつに  
まとめて準備しておきましょう



避難場所、避難経路を  
確認しましょう

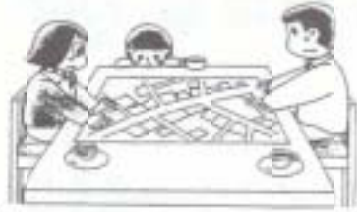

### 南国市避難場所一覧表

十市保育所	☎865-8801
十市小学校	☎865-5011
高知市多世代交流プラザ	☎865-2188
錦城公園	
峰寺	☎865-8430
稲生保育所	☎865-8207
稲生小学校	☎865-8246
里保育所	☎865-1200
三和小学校	☎865-8338
琴平山	
大湊保育所	☎865-8554
大湊小学校	☎865-8238
前浜公民館	
伊都多神社	
前スポーツセンター	☎865-8015
あけぼの保育所	☎864-2701
日章小学校	☎864-2726
香南中学校	☎864-2722
岩村保育所	☎863-2481
大穂保育所	☎863-2482
明見保育所	☎863-2250
大穂小学校	☎864-2374
香長中学校	☎863-2460
県立東工業高校	☎863-2188
明見部落公民館	
大穂公民館	☎863-3957
中央公民館	☎864-3498
市民体育館	☎864-3498
後免野田小学校	☎864-2219
県立農業高校	☎863-3155
後免町公民館	☎864-2880
野田公民館	☎864-1540
長岡西部保育所	☎864-2927
長岡小学校	☎864-2309
嘉ヶ池中学校	☎864-2678
長岡西部体育館	☎863-4559
国府保育所	☎862-0700
国府小学校	☎862-0024
国府公民館	☎862-2831
北陵中学校	☎862-0280
県立岡豊高校	☎863-1313
久礼田保育所	☎862-0120
久礼田小学校	☎862-0122
久礼田体育館	☎862-1772
たちばな幼稚園	☎862-1212
白木谷小学校	☎862-0932
奈路小学校	☎862-0161
児童少年自然の家	



# 介護保険

## ■介護保険施設入所者の食費の減額申請 および更新手続きについて

介護保険施設（介護老人福祉施設・介護老人保健施設・介護療養型医療施設）に入所された場合、市町村民税非課税世帯の方は、標準負担額（食費）が減額されます。また、標準負担額減額認定証の有効期限は平成12年5月31日までとなつていまして、認定証を現在お持ちの方は、お手数ですが更新の手続きをお願いいたします。

▼更新手続き後の有効期限は、平成13年5月31日となります。

## ■その他の低所得者対策について

低所得者で特に生計が困難な方に対して、社会福祉法人による介護サービス費用について、利用者の負担減免があります。

## ■基準該当居宅サービス事業所の登録について

南国市では、次の事業所を訪問入浴介護事業所として登録しましたので、ご利用できます。

- ▼事業者名／社会福祉法人ふるさと自然村
- ▼事業所名／訪問入浴介護事業所ひだまり
- ▼事業所住所／岡豊町中島1535



## ■介護保険サービスを受けておられる皆さんへ

4月1日から介護保険事業がスタートしました。介護の必要な方は「要介護認定結果」に基づき、介護支援専門員（ケアマネージャー）が作成した「ケアプラン」に沿った、介護サービスをj受けておられます。現在受けられているサービス、内容などで、疑問点、ご意見、ご質問などがありましたら、お尋ねください。

※お問い合わせは、保健課高齢者介護保険係

(☎880-6556) まで

# なんこくフライト・プラン

## ③ 明るい未来をめざして

### 南国市障害者計画推進委員会設置

なんこくフライト・プランの円滑な推進を図るために、南国市障害者計画推進委員会を設置いたしました。この委員会は計画促進のために、単年ごとに評価・点検を行ない、総合的に障害者施策の推進を図ります。平成12年4月1日付けで10名の委員（任期は2年）が市長から委嘱されました。

4月号では基本目標1の市民参加についてお知らせいたしました。今回と次回で基本目標2の安心と安全の確保についてお知らせいたします。

### ① 保健医療の充実について

▼障害の予防、早期発見、保健活動  
疾病や障害の重症化を防止するには、早期発見・療育を進めていく必要があります。そのためには関係機関の連携強化を推進し、障害の早期発見・早期療育体制の一貫性を図り、また、市民の健康保持・増進や疾病の予防活動の確立を図るとともに、障害の発生予防活動を充実します。

▼障害児・者などの施策  
障害児・者それぞれの程度、状況に応じたリハビリテーションを適正に、かつ効果的に進めるために、医療機関などの連携を強め、一休となったサービスを提供するように努め、家庭に復帰しても、地域で安心して自立した生活が送れるような体制づくりに努めます。

▼医療環境の充実  
障害者の社会復帰を図り、家族を支えるためにも、保健・医療環境の充実が必要です。そのためにも、障害者医療の充実を図り、医療機関利用の支援充実に努めます。

※お問い合わせは、福祉事務所社会係

(☎880-6566) まで

## 基本目標2 安心と安全の確保

基本目標2は、障害児・者が安心して、安全に暮らしていけるシステムづくりのために以下の3つの項目に取り組みます。

- ① 保健医療の充実
- ② 教育の充実
- ③ 福祉サービスの充実



# 楽しもうみんなで!

よきこい高知国体⑦

## 地区協力が着々と発足!

平成14年10月26日(土)〜31日(休)に開催される2002年よきこい高知国体秋季大会において、南国市には約1千名もの大会関係者が訪れます。しかし、宿泊施設の不足から、選手・監督のうち約8百名を民泊で対応しなければなりません。そこで、市内地区公民館を単位とした地区協力が着々と発足してきます。

地区協力は、大きく分けて次の3つについて活動していきます。

### 1、選手・監督の宿泊に関すること

▼食事、宿泊、入浴についてお世話します。

### 2、歓迎装飾に関すること

▼一斉清掃などによる地区の環境美化、花いっぱい運動、歓迎旗の作成など、各地区協力のアイディアで、地区内に民泊される選手・監督を歓迎します。

### 3、応援に関すること

▼民泊したチームを地区の皆さんで応援します。

## 忘れられない思い出づくりを!

国体で民泊を引き受けた方に聞くと、「大会期間、宿泊のお世話を通じて全国の選手たちと最も身近に接することができた。また国体終了後のお礼の電話や手紙、特産物のやりとりなど、民泊で生まれた温かい交流の輪の広がりに大変感動した」とのことです。この国体は30年に一度の大きな舞台です。地区協力を活動に積極的に参加し、現在住んでいる地域の人とのつながりを深めるだけでなく、全国の人たちとの交流の輪の中で、心に残るたくさんの思い出をつくってみませんか?

※お問い合わせは、国体推進室(☎3533-6533)まで



民泊協会の風景  
〜くわんと高知国体〜

## 人権と輝く未来へ③

人権・同和教育シリーズ

### 在日外国人問題

#### 歴史・現状と課題

現在の日本には、多くの人権問題があります。

外国人問題も、その重要な一つです。日本にいる外国人は、大きく分けると在日外国人(オールドカマー)日本の植民地であった中国や朝鮮から、戦争遂行のため強制連行されてきた人々・日本人のために土地や仕事を奪われ日本に渡ってきた人々とその子孫で永住資格を持っている)と在日外国人(ニューカマー)1980年代以降急激に増加した外国人労働者で永住資格はない)に分けることができます。

在日外国人の大部分は韓国・朝鮮人です。高知県にも現在約8百人の韓国・朝鮮人が主んでいて、私たちの生活のなかにも、多くの文化が伝わっています。まずは、その文化の一端を紹介しましょう。



チマチョゴリ  
(韓国の民族衣装)

私たちにもすっかりおなじみのものとなったキムチと焼肉、これは代表的な韓国・朝鮮文化です。キムチはヘルシーな食品として若者にも人気がありますし、焼肉は大人も子どもも大好きです。ところでキムチの中に入っているトウガラシはもともと朝鮮半島にはなかったことご存知でしたか? 約2百年前日本から渡っていったのです。

また、土佐の食文化も、韓国・朝鮮文化とよく似ています。土佐赤牛は、日本の各地で生産されている牛のなかで、最も朝鮮赤牛に近いこと、ニンニクをたくさん使って生で食べるなどな共通点がたくさんあります。

このように文化の面から在日外国人問題を考えると、また新しい発見があるのではないのでしょうか。

ところで、アナゴやたくあんといった日本語が韓国で通用することを存じでしたか? その理由は次回でお知らせします。



▲5/1 特別養護老人ホーム「土佐清風園」落成式 (土佐清風園)



▲4/23 市政モニター会議 (グレース浜すし)



▲5/5 第19回日韓バドミントン競技大会 (スポーツセンター)

▼4/28 南国市連合婦人会 定期総会 (市役所)



▼5/11 なんこく租税教育研究総会 (市役所)



▲4/25 四方竹 羊糞御披露目式 (グレース浜すし)



5/7 南国市火鎮祭 (市民体育館)

▼5/13 物部川環境学習ツアー (物部川)



▲5/3~5 ゴールデンウィーク ウェルカムサービス (道の駅南国)



▲4/17 障害者計画 推進委員委嘱状授与式 (市役所)

▼5/14 久礼田 農業集落排水施設 竣工式 (久礼田)



5/15 第1回南国市地域教育推進協議会 (国府小学校)



4/20 ポスト愛護週間で ひまわり幼稚園児がポストを清掃 (南国郵便局)



5/8 後免野田小学校児童がお茶摘み体験 (農業高校茶畑)

4/20 通信記念日にサラ・ウィルソンさん(ANA)に一日郵便局長 (南国郵便局)



5/13 ふらあい歩こう会 (国府地区)

▼5/13 大湊小学校 屋内運動場落成式 (大湊小学校)



▼5/14 2004春 WELCOME なんこくフリーマーケット (市役所東駐車場)



▼5/5 稲吉老人クラブによる端午の節句 (稲吉公民館)



5/15 市制施行40周年を記念して、窪田一郎さん(嵯原)からソテツの木、武井道夫さん(高知市)から杜仲とニッケイの木がそれぞれ寄贈されました。これらの木を吾岡山文化の森公園に植樹し、お二人には感謝状を贈呈しました。(市役所)



ソテツ



杜仲・ニッケイ

▼4/20 土佐相撲甚句会が第9回相撲甚句全国大会新人賞を受賞し、市長を報告訪問されました (市役所)



4/24 吾岡山周辺環境整備推進会とボランティアによる吾岡山一斉清掃 (吾岡山文化の森)



市民からのお便り  
ゴールデンウィークに主人と二人で私の実家九州福岡に帰りました。車で高速道路を走って10時間ほどかかりましたが、渋滞も全然なく助かりました。高速料金もずっと安くなればいいなと思います。

### 土佐のまほろば祭り ボランティア募集

南国市の夏の祭典「土佐のまほろば祭り」のボランティアを募集します。

※今年の会場は吾岡山文化の森です。

企画運営（舞台プログラムの編成など）にご協力いただける方や当日〔8月5日(土)〕お手伝いいただける方など、祭りに携わっていただける方ならどなたでも結構です。



※お申し込み・お問い合わせは、商工水産課商工観光係（☎880-6560）まで

### 6/2 オープン 『カフェレスト風良里』

道の駅南国・風良里2F



■営業時間  
午前11時～午後8時  
〔6月2日(土)は  
午前11時～午後2時〕  
▶オーダーストップ  
午後7時30分  
■定休日/毎週火曜日

※お問い合わせは、道の駅南国  
(☎880-8112)まで

### プリマドンナ 元吉恵子 先輩の ♪夢づくりコンサート♪

- とき/平成12年6月17日(土) 午前11時開演
- ところ/香南中学校体育館
- 出演/元吉 恵子さん(声楽家)  
栗平 日紀子さん(ピアノ伴奏)
- 曲目/私の太陽、帰れソレントへ ほか
- 入場料/無料
- 主催・後援/香南中学校生徒会・昭和36年卒業生、市教育委員会
- プロフィール/もとよし・だいこ

1946年南国市生まれ。高知西高を経て、作陽音楽大学音楽学科の第1回卒業生。1972年イタリア留学。現在、くらしき作陽大学(旧作陽音大)音楽学部助教授。岡山市在住。

※お問い合わせは、香南中学校 船長  
(☎864-2722)まで

### たちばな幼稚園落成式

瓶岩幼稚園と白木谷幼稚園の統合による新しい幼稚園「たちばな幼稚園」の落成式が4月28日に行われました。この幼稚園は、建設資金の一部に、郵便局の簡易保険の資金が融資されています。

#### 施設の概要

- ▶所在地/宍崎57-3
- ▶構造/木造平屋建
- ▶面積  
4,977.35㎡(敷地面積)  
1,666.00㎡(延床面積)



■締め切り 平成12年6月15日(木)必着

■あて先 〒783-8501 南国市大浦甲2301 南国市企画課親子クイズ係

■賞品 正解者の中から抽選で、5人に図書券を進呈  
◎第336回親子クイズの答えは、カラクリ でした。

第336回当選者 応募総数 71通

オカモチ	徳弘 光 さん(岡豊町)
ツメク	藤本たか子さん(元町)
カライリ	鈴木 町子さん(才谷)
イカン	中石 忍 さん(藤原)
	橋本美奈子さん(稲生)

336回解答

## みんなの広場

### 中華人民共和国吉林省汪清県 から視察訪問



4月17日(月)～24日(月)の8日間、中国吉林省汪清県から、金東雲県長ほか3名が来訪し、南国市のスポーツセンターなど行政関係施設、市内企業を視察見学されました。今回の訪問は、元高知大学農学部留学生であった池明学さんが橋渡しとなり、池さんの出身地である汪清県からの訪問となりました。訪問団の一行は、特に南国市の環境施設(市環境センター・香南清掃組合焼却場)が整備されていることに大変驚き、関心を持たれていました。



## 親子クイズ

◎ 案外自分の「ABC」には気が付かないものですね。

- タテ
- ①十市にある〇〇土池
  - ②白木谷幼稚園と統合し、たちばな幼稚園が誕生しました
  - ③学校や幼稚園に保護者が行く日
  - ④祇園精舎の鐘の〇〇
  - ⑤日本の国鳥

- ヨコ
- ①ロシア民話の代表作〇〇〇のペカ
  - ②スゲ笠を売りに行く話〇〇〇地藏
  - ③高知空港から連絡バスが走り出しました
  - ④岡豊にある〇〇大学
  - ⑤ここ産のアニは、日本中の川に送られます

親子クイズは、広報委員が南国市に関連することを毎月順番に考えています。親子クイズの問題を募集しますので、ふるってご応募ください。



### 「南国市高齢者安心センター」が開設されました

4月1日からスタートした介護保険に合わせ、県内では、初めての第三者機関(ボランティア)による介護保険に対する苦情相談を受け付ける「南国市高齢者安心センター」が、4月26日社会福祉センター2階に開設されました。利用者や事業者、行政が互いに協力し、豊かな介護社会を目指すため活動していきます。



お気軽に、ご相談してください。  
※相談受付は5月8日から、月水金の午前10～午後3時  
☎863-2111  
内線270・271

# お知らせ

## 障害者・母子家庭の方へ

### 特別障害者手当

心身に著しく重度の障害があるため、日常生活において常時特別の介護を必要とする在宅の20歳以上の方に支給されます。

#### ■支給額

月額2万6千8百60円  
 ＊施設入所や3カ月以上入院している場合や所得が一定以上ある方は支給されません。

### 特別児童扶養手当

身体または精神に中度以上の障害のある児童(20歳未満)を養育している保護者に支給されます。

#### ■1級(支給額)

月額5万2千5百50円

#### ■2級(支給額)

月額3万4千3百30円

＊障害児が施設入所の場合、所得が一定以上ある場合や公的年金を受けている場合は支給されません。

### 障害児福祉手当

特別児童扶養手当1級のう

## 市民からのお便り

「誰か、お茶を運んでくれるカラクリ」人形あれがそうでしたっけ?

ちで、重度の障害のため、常時の介護を要する在宅の20歳未満の方に支給されます。

▼労働基準法などの規定による遺族補償を受けることができる  
 ▼児童福祉施設に入所しているとき、または里親に委託されているとき  
 ▼母の配偶者(内縁関係も含む)に養育されているとき  
 (父に重度の障害がある場合は除く)

月額1万4千6百10円  
 ＊児童が施設入所の場合、所得が一定以上ある場合や公的年金を受けている場合は支給されません。

### 重度心身障害児療育手当

特別児童扶養手当1級のうちで、障害児福祉手当に該当しない18歳未満の心身障害児を養育している保護者に支給されます。

#### ■支給額

月額7千3百円  
 ＊所得制限はありませんが、児童が施設入所の場合と障害児福祉手当を受けている場合は支給されません。

### 児童扶養手当

父と生計を同じくしていない18歳未満の児童(本年度で18歳に達する児童は年度末まで対象、また中度以上の障害を有する場合は21歳未満の児



▼国内に住所がないとき  
 ▼父または母の死亡によって支給される公的年金給付を受けることができるとき  
 ▼父に支給される公的年金給付の額の加算の対象となるとき

### 母子家庭医療費の助成

前年度所得税非課税の世帯

▼定期的な訪問など社会通念上夫婦としての生活を認められる事実関係がある場合で、この場合事実の発生した時点にさかのぼって手当を返還しなければなりません

## 交通事故発生状況

	人身事故件数	死者	負傷者数
11年4月	35件	1人	44人
1~4月	138件	2人	168人

### 児童手当の支給と現況届の提出について

には、母子家庭医療費助成制度があります。

※各種手当に関する障害程度などのお問い合わせは、福祉事務所社会係(☎88016566)まで

義務教育就学前の児童を養育している方は、児童手当を受けることができます(所得制限があります)。  
**■手当の額(月額)**  
 第一子、第二子 5千円  
 第三子以降 1万円

※所得制限により児童手当を受けられない方でも、厚生年金などの被用者年金に加入している場合、特例給付が受けられることがあります。手当の額は児童手当と同額です(所得制限があります)。

#### ■児童手当(特例給付)の現況届

現在児童手当を受給されている方は、6月30日(金)までに『現況届』を提出していただ

### 老人医療受給者の皆さんへ

#### の皆さんへ

入院中の負担金(一部負担金及び食事代)について、住民税が非課税世帯の方は、減額になる制度があります。該当になる方は、申請してください。

また、11年度中に減額の申請をされた方について、更新の時期となっています。更新をしないと、継続して減額出来なくなりますので、至急手続きをお願いいたします。

※お問い合わせは、保険課給付係(☎0900-016666)まで

日	曜	場	所	時	間
1	木	十市保育所	礼場バス停前	九十九園遊舎前	阿戸公民館
2	金	星保育所	中津兼村店前	福生保育所	かりやストア前
3	土	第2希望の家	土佐厚生生命国府前	たちばなの幼稚園	宗務公民館
4	日	あすばの保育所	大湊保育所	市農協前支所	浜改田公民館
5	月	後免野田保育所	岩村保育所	岩村公民館	香南中学校
6	火	猪野吉保商店前	王子権現神社前	高知高湯遊舎	後免野田小学校
7	水	岩間保育所	南高学園	香長中学校	白旗荘
8	木	清原実業住宅	医大南原遊舎	定林寺公民館	葛ヶ池中学校
9	金	長岡小学校	長岡遊舎	網走わらべ遊舎	西島保育所
10	土	国府小学校	市農協国府支所	白木谷公民館	同慶小学校
11	日	明見保育所	星神社前	鈴木環谷西遊舎	三和小学校
12	月	国府保育所	久礼田保育所	市農協久礼田支所	日童小学校
13	火	第2希望の家	土佐厚生生命国府前	たちばなの幼稚園	宗務公民館
14	水	十市保育所	礼場バス停前	九十九園遊舎前	阿戸公民館
15	木	星保育所	中津兼村店前	福生保育所	かりやストア前
16	金	あすばの保育所	大湊保育所	市農協前支所	浜改田公民館
17	土	後免野田保育所	岩村保育所	岩村公民館	香南中学校
18	日	猪野吉保商店前	王子権現神社前	高知高湯遊舎	後免野田小学校
19	月	岩間保育所	南高学園	香長中学校	白旗荘
20	火	清原実業住宅	医大南原遊舎	定林寺公民館	葛ヶ池中学校
21	水	長岡小学校	長岡遊舎	網走わらべ遊舎	西島保育所
22	木	国府小学校	市農協国府支所	白木谷公民館	同慶小学校
23	金	明見保育所	星神社前	鈴木環谷西遊舎	三和小学校
24	土	国府保育所	久礼田保育所	市農協久礼田支所	日童小学校
25	日	第2希望の家	土佐厚生生命国府前	たちばなの幼稚園	宗務公民館
26	月	十市保育所	礼場バス停前	九十九園遊舎前	阿戸公民館
27	火	星保育所	中津兼村店前	福生保育所	かりやストア前
28	水	あすばの保育所	大湊保育所	市農協前支所	浜改田公民館
29	木	後免野田保育所	岩村保育所	岩村公民館	香南中学校
30	金	猪野吉保商店前	王子権現神社前	高知高湯遊舎	後免野田小学校
31	土	岩間保育所	南高学園	香長中学校	白旗荘
7/4	日	清原実業住宅	医大南原遊舎	定林寺公民館	葛ヶ池中学校
5	月	長岡小学校	長岡遊舎	網走わらべ遊舎	西島保育所



駐車場あります  
 新刊紹介  
 市立図書館  
 ☎863-0469

花を運ぶ妹 池澤夏樹  
 女流作家 西村京太郎  
 うみぼうず 村上豊  
 たびびとうま 石倉欣二  
 嘘をもうひとつだけ 東野圭吾



# お知らせ



市民からのお便り

結婚してから南国市にきたので、クイズを解きながら南国に関する事柄がいろいろ聞けるので楽しいです。

## 南国市男女共同参画 社会づくり総合施策 策定委員会委員募集

男女が互いに人権を尊重し、個性と能力を発揮できる社会実現を目的とした総合施策策定のための調査や審議を行う策定委員を公募します。

- 公募人数 / 4名
- 応募締切 / 6月30日(金)

## 6月1日は 人権擁護委員の日です

南国市人権擁護委員(順不同)

野村美智さん (植野)	☎862-10655
松村佳代さん (篠原)	☎863-11300
堀井博子さん (里改田)	☎865-11173
中橋千秋さん (稲生)	☎865-10022
東村達天さん (立田)	☎863-2079
竹内隆造さん (国分)	☎862-0118
竹村義弘さん (西山)	☎864-3624
北岡克彦さん (下島)	☎865-11429



新型レインコート



森沢 良博 (日吉町)

## 平成12年度南国いき いき女性塾 塾生募集

「匡体をめざして花のあるやさしい街にしませんか？」をテーマに人材育成講座の受講生を募集します。

- とき 7月1日(土)、7月6日(木)、11月上・中・下旬の全5講座
- 時間 / 午前9時～午後0時(ただし、7月6日(木)は午前9時～午後4時)
- ところ / 市役所大会議室
- 対象 / 市内在住、在職で原



## 昭和5年6月生まれの人

老人医療受給手続きを。印鑑・健康保険証をお忘れなく。【保健課給付係】

- ▼生後9カ月までの乳児の保護者、または平成12年9月末までに出産を予定されている方
- ▼現に普通免許をお持ちで、ベビシートが装着出来る自動車をお持ちの方
- ※以上全ての要件を満たす方(ただし、1家庭に1台)
- 申請時に必要なもの  
免許証・車検証・印鑑・母子手帳など
- 貸出日時  
7月から貸出予定(貸出決定した方に別途通知します)
- 使用料 / 無料  
(返却時にカバーシートのクリーニングを必ずお願いします)



- 募集人員 / 30名(先着順)
- 募集締切 / 6月20日(火)
- 内容 / ディスカッション・観察交流・講義・ガーデニング実習
- 講師 / 中央農業改良普及センター職員

## ベビシートを 貸し出します

- 申請期間 / 平成12年6月1日(月)～26日(月)(土日は除く)
- 貸出台数 / 百台
- 貸出期間 / 貸出日から最長9カ月間
- 貸出対象者  
南国市にお住まいの方

※「南国市男女共同参画社会づくり」「人権擁護委員」「いきいき女性塾」「ベビシート」についてのお申し込み・お問い合わせは、総務課人権啓発係(☎880-6551)まで

# 犬・猫の引き取り



■とき / 6月7日(水)・7月4日(火) 9:00～9:30  
■ところ / 市役所北駐車場  
※お問い合わせは、生活環境課環境公害係(☎880-6557)まで

市営久礼田団地  
入居者募集

- 募集案内配布期間  
6月5日(月)～16日(金)
- 募集戸数 / 7戸
- 申込書受付期間  
6月14日(水)～16日(金)

※お申し込み・お問い合わせは、住宅課住宅係(☎880-1655)まで

こうち国際大学  
受講生募集

住民の外国文化理解と在住外国人との交流促進を目的に、全7回の講座を開催します。

- とき / 6月24(土)から毎週土曜日午後2時～4時
- ところ / 市役所大会議室、保健福祉センター
- 内容 / 外国文化講座、外国料理交流会、パネルディスカッション など
- 主催 / ボランティアグループ「ブアカつき会、南国市共催」
- 受講料 / 千円(全7回分)
- 申込締切 / 6月13日(月)
- 申込方法 / 電話、またはハガキに住所・氏名・電話番号を記入

※お申し込み・お問い合わせは、企画課企画調整係(☎783-8501 南国市大塚甲2301 ☎880-13553)まで

人権・行政相談室 6/20(火) 10:00～15:00  
無料法律相談日... 毎月第1・第3土曜日 10:00～12:00  
ところ 社会福祉センター  
無料法律相談については、あらかじめ電話で、社会福祉協議会(☎863-4444)に予約してください

## ダム放流のお知らせ

休場ダム(土佐山田町東川)から放流する場合、サイレンでお知らせします。サイレンの警報を聞いたら、川にいる人は安全な場所へ移動してください。

1分間吹聴→15秒休み→1分間吹聴 【四国電力株式会社】

## 平成12年度 高知県警察官A採用試験

- 資格 / ①昭和45年4月2日～昭和53年4月1日生まれて大学等を卒業した男性  
②昭和45年4月2日～昭和54年4月1日生まれて大学等を卒業および卒業見込みの男性と女性
- 国籍 / 日本国籍を有する者
- 申込期間 / 6月9日(金)まで
- 1次試験 / 7月9日(日)
- 採用予定数 / ①8名程度  
②男性 25名程度、女性 3名程度
- 申込方法 / 申込書および受験票に必要事項を記入し、50円切手をはって、県人事委員会事務局へ提出してください。

※お申し込み・お問い合わせは、県人事委員会(☎780-0850 高知市丸ノ内1-7-52 ☎821-4641)、または県警察本部警務課(☎823-1211)まで

■申込方法 / ご夫婦が一緒にのった戸籍抄本と便箋にご夫婦2人の現住所・郵便番号・氏名(ふりがな)・年齢・職業・電話番号・結婚記念日を明記し、7月3日(月)(必着)までに

※申し込み・問い合わせは、高知新聞企業事業部内「金婚式」係(☎780-8666 高知市本町3-2-15 ☎825-4328)まで

## スポーツ安全協会傷害保険 (スポーツ安全保険) 加入について

- 保険料  
▶中学生以下・文化 ボランティア活動(高校生以上) 450円  
▶老人クラブ団体(60歳以上) 800円  
▶成人のスポーツ(高校生以上) 1,400円
  - 期間 / 平成12年4月1日～平成13年3月31日
  - ◆市立小中学校体育施設の開放(学校開放)利用者は必ず加入してください。
- ※お問い合わせは、スポーツセンター(☎865-8015)まで

## 金婚夫婦祝福式典に 参加しませんか

- とき 9月1日(金) 午後2時
- ところ グレース浜すし
- 資格 昭和25年1月1日～同年12月31日までに婚姻届けをしている県内在住のご夫婦(それ以前の届け出でも、初めて申し込む方は可)

6月の納税  
県市民税(1割分)  
口座振替をご利用の方は、引き落とし不能にならないよう納期限前に口座の残金をお確かめください

☆不燃物（金属類以外）の収集

日	曜	地 区
6/1	木	入枝、下島、前浜
2	金	立田
3	土	田村
5	月	十市（南部）
6	火	片山、里改田
7	水	浜改田
8	木	留吉、西窪、新川
9	金	田井、八木、山崎、竹中、関、西野々、住吉野、大塚団地、伊達野
10	土	藤原、明見
12	月	下窪内（立田）、物部、開田
13	火	福生
14	水	龍岡、野田口、朝日町、城隍、覆田町
15	木	陣山、三島、上末松、下末松、西山、上ヶ枝、西島、古市
16	金	北小籠、東山町、幸町、元町、6区西～8区（たむばな団地・小籠団地を含む）
17	土	折年、東崎（東部・西部）、駅前町
18	月	野田（東芝団地を除く）
20	火	長免町、東崎西部改良住宅、日吉町、東芝団地
21	水	白木谷、蒲原団地、蒲原住宅
22	木	久礼田、植田
23	金	新路、瓶岩、備石、植野
24	土	十市（北部）、緑ヶ丘
25	月	葛分、比江、左右山、岩付
27	火	笠ノ川、八幡、小蓮、定林寺、滝本、蒲原、常通寺島、中島、吉田、江村、小籠、三軒屋（長岡小籠）
28	水	
7/1	土	田村
3	月	十市（南部）
4	火	片山、里改田
5	水	浜改田
6	木	久枝、下島、前浜



☆金属類の収集

日	曜	地 区
6/1	木	田井、八木、山崎、竹中、関、西野々、住吉野、大塚団地、藤原、明見、伊達野
2	金	笠ノ川、八幡、小蓮、定林寺、滝本、蒲原（徳+徳地）
3	土	中島、常通寺島、吉田、江村、小籠、三軒屋（長岡小籠）
5	月	片山、里改田、浜改田
6	火	備石、植野、久礼田、植田
7	水	野田口、龍岡、城隍、覆田町、朝日町、西窪、新川、留吉
8	木	立田、田村
9	金	後免町、野田
10	土	陣山、三島、上末松、下末松、西山、上ヶ枝、西島、古市
12	月	十市（南部）
13	火	東崎（東部・西部）、日吉町、駅前町、東崎西部改良住宅
14	水	東山町、幸町、元町、6区西～8区、折年、小籠団地
15	木	田井、八木、山崎、竹中、関、西野々、住吉野、大塚団地、藤原、明見、伊達野
16	金	笠ノ川、八幡、小蓮、定林寺、滝本、蒲原（徳+徳地）
17	土	中島、常通寺島、吉田、江村、小籠、三軒屋（長岡小籠）
18	月	片山、里改田、浜改田
20	火	備石、植野、久礼田、植田
21	水	野田口、龍岡、城隍、覆田町、朝日町、西窪、新川、留吉
22	木	十市（北部）、緑ヶ丘、岩付
23	金	新路、瓶岩、白木谷
24	土	葛分、比江、左右山、北小籠
25	月	下窪内（立田）、物部、開田
27	火	久枝、下島、前浜
28	水	福生
7/1	土	中島、常通寺島、吉田、江村、小籠、三軒屋（長岡小籠）
3	月	片山、里改田、浜改田
4	火	備石、植野、久礼田、植田
5	水	野田口、龍岡、城隍、覆田町、朝日町、西窪、新川、留吉
6	木	田井、八木、山崎、竹中、関、西野々、住吉野、大塚団地、藤原、明見、伊達野
7	金	笠ノ川、八幡、小蓮、定林寺、滝本、蒲原（徳+徳地）
8	土	陣山、三島、上末松、下末松、西山、上ヶ枝、西島、古市



市民からのお便り

今回は、私と妹がきき出してしまいました。お母さんが出した時は当たらなかったけれど、私が出したときは当たりますように！



知って得する国民年金 ⑮

年度途中で保険料の前納ができます

国民年金保険料の前納は、4月に1年分（その年度の4月分～3月分）を一括して納めなくてはなりませんが、年度途中で一定期間の前納が可能となりました。

年度途中での前納は、納めようとする月から告示されている（現時点では平成13年3月）までのすべての期間を納めるか、または納めようとする月から6カ月間だけを納める2通りの方法があります。

一定期間の保険料を前納しますから、納め忘れの心配がありませんし、保険料の額が年5.5%の複利現価法による利率で割り引きされるのも大きな魅力です。この前納制度をご利用される場合は、年金係まで申し出てください。

平成12年度保険料前納割引表 単位：円

月数	定額前納付値	割引額	定額各期付値	付加前納付値	割引額	付加各期付値
11	143,090	3,110	146,300	147,390	3,310	150,700
10	133,370	2,930	136,300	137,290	2,710	140,000
9	117,590	2,110	119,700	121,130	2,170	123,300
8	104,760	1,540	106,400	107,410	1,690	109,600
7	91,870	1,130	93,100	94,430	1,270	95,900
6	78,920	880	79,800	81,190	910	82,200
5	65,910	590	66,500	67,390	610	68,500
4	52,850	450	53,300	54,440	460	54,800
3	39,720	330	39,900	40,910	340	41,100
2	25,540	210	26,600	27,140	230	27,400
1	13,300	130	13,400	13,700	130	13,700

※お問い合わせは、市民課年金係（☎880-6555）または南国社会保険事務所（☎864-1111）まで

お知らせ

日本人の生と死 人生儀礼の民俗講座

身近な事例をとりあげ、衆しく肩のこらない講義です。  
 ■とき／7月5日（休）・19日（休）  
 8月2日（休）、10月3日（火）・10日（火）・17日（火）、11月22日（休）・29日（休）、12月6日（休）・13日（休）の全10講座  
 ■時間 午後1時30分～3時30分  
 ■ところ／市役所大会議室

講師／坂本正夫さん 県歴史民俗資料館長

■対象／市内在住者  
 ■募集人員／40名  
 ■受講料／2千円（初回徴収）  
 ■申込締切／6月20日（火）  
 ■申込方法／往復はがきに講座名・住所・氏名・電話番号を記入  
 ※お申し込み・お問い合わせは、社会教育課文化財係（〒780-0801 南国市大塚甲2301 ☎88016569）まで

にし色ステンド グラス教室

■とき／7月7日（金）・14日（金）・21日（金）・28日（金）  
 ■時間 午後1時30分～3時30分  
 ■ところ／大塚公民館ホール  
 ■内容／サンキヤッチャー、フットランプ作り  
 ■講師／佐藤公子さん  
 ■対象／市内在住、または在勤の成人（全日程出席でき

愛好者募集 バウンドテニス

初心者指導を行ってまず一度、体験してみませんか。  
 ■練習日／毎週金曜日  
 ■時間 午後7時30分～9時30分  
 ■場所／日章小学校体育館  
 ■部費／月1千円（ただし別にスポーツ傷害保険、年間1千4百円が必要）  
 ■指導／臼井澄子さん、藤原健一郎さん（日本バウンドテニス協会公認指導員）  
 ◆運動着、体育館シューズをご持参ください。用具はお貸しします。  
 ※お問い合わせは、臼井（☎86415706）、または藤原（☎0901478916900）まで

県民介護講座

県介護実習・普及センターでは、家庭で役立つ介護方法を実践中心に「楽しく学べる介護講座」を実施しています。  
 ■講座のコース  
 ▼一般対象Ⅱ介護入門、基礎、応用講座  
 ▼子ども対象Ⅰ夏冬体験講座  
 ▼団体対象Ⅱ小・中・高・大学生、高齢者、地域リーダー、企業団体、男性のための講座  
 ◆いずれも実施期間・受講定員があり、予約が必要です。  
 ※お申し込み・お問い合わせは、県介護実習・普及センター（☎84419271）まで

防災点検業務における民地への立ち入り

建設省では、安全で円滑な交通を確保するために国道32号線沿いの危険な箇所について年間2～3回程度、岩盤の状況や山の斜面の経年変化などについて点検をさせていたたく予定です。ご理解、ご協力をよろしく願います。  
 ※お問い合わせは、土佐国道工事事務所 管理第二課維持修繕係（☎88219161）まで

☆健康相談・育児相談・健診など

内容	対象	日	曜	時間	ところ
健康相談	長岡	6/1	木	13:10~14:00	中央福祉館
	久礼田	2		9:30~10:30	久礼田体育館
	程生	9	金	10:00~11:00	程生ふれあひ館
	三和	16		13:30~14:30	三和公民館
	黒滝	26	月	10:00~11:00	黒滝公民館
	久礼田	7/3		9:30~10:30	久礼田体育館
びよびよルーム (育児相談)	全地区	6/19	月	13:30~15:00	保健福祉センター
健康相談 育児相談	岡豊	6/5			岡豊支所
	十市	12	月	10:00~11:00	十市支所
	岡豊	7/3			岡豊支所
リハビリ教室	全地区	6/7 14 21 28	水	13:30~15:30	保健福祉センター
1歳6か月児健診	全地区	6/1	木	13:10~14:10	保健福祉センター
3歳児健診		7/6		13:00~14:00	
乳幼児 ペーパー検査 乳がん検査 検・BCG検	全地区	6/20	火	13:30~14:00	保健福祉センター
		22	木	13:30~14:10	
③ 高齢教室 ④	全地区 (申込み)	6/7	水	13:10~15:30	保健福祉センター
		19	月		
子育て教室③		6/15	木	13:30~15:00	
レントゲン健診 基本健康診査	大嶺	6/2	金	9:30~11:00	西野々公民館
				13:30~15:30	
	日章	6	火	9:30~11:00	日章小学校体育館
				13:30~15:00	
三和	12	月	9:30~11:00	浜改田公民館	
			13:30~15:00		
前浜	13	火	9:30~11:00	南部福祉館	
			13:30~15:00		前浜公民館
受の献血 (16~69歳)	全地区	6/12	月	9:30~11:30	J A 岩村支所
				11:00~16:00	テクノ高知
		14	水	9:30~11:00	J A 南国市本所
				12:30~14:00	藤原病院
				14:30~16:00	南国病院
16	月	9:30~16:00	南国市役所		

※なお、麻疹・風しん・三種混合・日本脳炎・乳幼児ツベルクリン反応検査・BCG・4か月児健診・10か月児健診・1歳6か月児健診・3歳児健診(対象:3歳4か月児)は新対象の人のみ別途に個人通知します。

母子手帳は保健福祉センター  
でお渡ししています。

子宮がん・乳がん検診

30歳以上の人を対象に、次のとおり  
子宮がん・乳がん検診を行います。

- とき・ところ・受付時間
- ◆7月18日(火) 南部福祉館  
午前9時30分・10時
  - ◆7月27日(木) 中央福祉館  
午前9時30分・10時  
10時30分・11時

■検診料/子宮頸がん 500円  
乳がん 200円

胃・子宮・乳がん検診を希望される人は、2週間前までに電話で申し込みください。70歳以上・非課税世帯などの人、身体障害者手帳・療育手帳・精神障害者手帳をお持ちの人は無料です。検診申し込み時ならびに受け付け時に申し出てください。

胃がん検診

40歳以上の人を対象に、次のとおり  
胃がん検診を行います。

- とき・ところ
- ◆7月18日(火) 南部福祉館
  - ◆7月26日(木) 中央福祉館
  - ◆7月27日(木) 中央福祉館

■受付時間  
午前8時30分、9時30分

■検診料/700円

この2ページの検診  
などのお申し込み・お  
問い合わせは、保健福  
祉センター(☎863  
-7373)まで

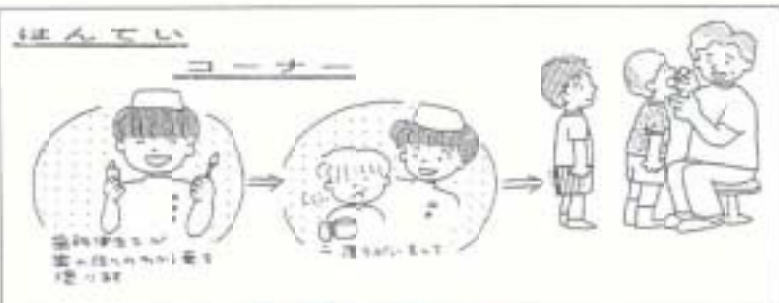

歯みがき大会参加者全員に  
おもちゃとおみやげがもらえ  
るよ。みんなきてね!



無料歯科健診

- とき・ところ
- 6月3日(出)・5日(月) 6日(火)
  - 市内歯科医療機関
  - 6月4日(日) 午前9時30分~午後0時 保健福祉センター

▶昨年度の歯みがき大会  
(判定コーナー)



ヘルシー・  
クッキング教室

簡単でヘルシーな料理  
を習ってみませんか?  
男性の参加も歓迎しま  
す。参加費は無料です。



☆休日在宅医

日	曜	当番医	電話
6/4	日	北村病院(東崎)	864-2101
11	日	西川診療所(物部)	864-2751
18	日	南国中央病院(後免町)	864-0001
25	日	谷医医院(片山)	865-8335
7/2	日	市原内科小児科(大塚甲)	863-3915
9	日	尾木内科医院(藤原)	863-2787

※変更する場合がありますのでご注意ください。

なんこく  
歯の健康まつり

第4回歯みがき大会  
参加者大募集

■とき/6月4日(日)  
午前9時30分~午後0時

■ところ/保健福祉センター

■対象/市内在住の小学6年生まで

■内容/ブラッシング指導・  
歯の健康相談など

総合健診

平成17年4月1日以降、まだ検診を受けていない  
人は、この機会にぜひお受けください。

検診項目	対象者	検診料	定員
胸部レントゲン健診	18歳~	無料	200人
基本健康診査	40歳~	600円	120人
胃がん検診	40歳~	700円	75人
子宮がん検診	30歳~	500円	100人
乳がん検診	30歳~	200円	80人
歯科健診 【12日(木)のみ】	40歳~	無料	40人

- とき 7月6日(木)・10日(月)・11日(火)・12日(水)
- 集合時間 希望検診項目によって異なりますが、  
検診はすべて午前中に終わります。
- ところ・申し込み 保健福祉センター
- 申込締切 6月23日(金) (定員に達し次第締切)

# ハ〜イちくとごめん

ALT 編  
(外国語指導助手)



Shelli D. Bond

シュリーD. ボンドさん  
(アメリカ合衆国)  
鷹ヶ池中学校 勤務

時々友人が私のことを「  
自転車に乗ったことがない  
だろう」とからかいます。  
私でも日本の道がこんなにも  
狭くて混雑しているとは  
予想もせずに、日本に来る  
2週間前にはしっかりと練習  
してきたのですよ。」とこ  
ろがいて、自転車で走ってみ  
ると、足元の水路に大口を  
あけたワニがウジャウジャ  
いるような感じで、乗る気  
はすっかりうせてしまいま  
した。それより歩くほうが  
ずっと気持がいい事にも気  
づきました。週末には、2  
時間やそこら決まってウオ  
ーキングしたり、仕事を終  
えると急ぎ足で帰ります。  
友達と一緒にウォーキング  
するのもいいもので、そん  
なときの会話はよく弾みま  
す。

幸運なことに、今私の住  
んでいる所は、職場にも買  
い物にも友達のところに行  
くのにも歩いて行けます。  
そうするといろんな出会い  
があり日本がよくわかりま  
す。すれちがう生徒たち、  
自転車に乗ったおばあちゃ  
ん、花屋の奥さん、田や畑  
にいるお百姓さん、果樹や  
農作物のにおい、山々や沈  
みゆく夕日…。いつかアメ  
リカに帰って思い出すのは  
きつと歩いていて出会った  
こんな風景でしょう。歩く  
ことでスポンジがゆっくり  
と水を呑むように、日本と  
いうイメージに浸れるので  
す。  
いつの日か再び私が自転  
車に乗ることがあるでしょ  
うが、とりあえず今は、一  
度に一歩ずつ前に進もうと  
思います。

広報なんこくは、地区連絡員さんたちのご協力

皆さんの家庭にお届けしています。



川崎 天斗くん(幸町)  
平成11年10月5日生まれ

「天斗くん  
天高く大きくな〜れ」



## 赤ちゃん

おかげさまで、このコ  
ーナーへの応募が大変多  
くなりました。  
11月号まで掲載予定の  
赤ちゃんが決まっていま  
すので、募集を一時停止  
させていただきます。  
10月ごろ再募集します。



谷田 海飛くん(小籠)  
平成11年9月24日生まれ

「あなたの笑顔だけでパパとマ  
マは、おなかいっぱい♡」

### 市の統計

面積	125,35km <sup>2</sup>		
人口	50,028人 (+332)	外国人登録者数	265人 (+4)
男	23,995人 (+230)	男	145人 (+5)
女	26,013人 (+102)	女	130人 (-1)
世帯数	19,750世帯 (+294)	登録国籍数	32カ国
( )内は前月比 《平成12年4月3日現在》			
有権者数	39,207人 (男 18,432人・女 20,775人)		
《平成12年3月2日現在》			

### 火災・救急

《火災》		《救急》	
発生件数	2件	出動回数	158回
建物	2件	急病	16回
山林	0件	交通事故	30回
その他	0件	一般事故	26回
被害額	4,204万円	その他	16回
《4月分》			

### 交流人口

高知自動車道 南国I.C. 入	108,510台
出	102,418台
高知空港 出発	13,530人
到着	13,549人
《4月分》	