



広報

なごんこく



次の世代に差別を 残さないために

「なんとかして字が読めるようになりたい。書けるようになりたい」と、部落差別ゆえの貧しさから、学校にも行けなかった被差別地域の人々の切なる願いから開設された識字学級。

その成果を発表しようと開かれた『識字学級・集会所文化祭』も、今年で10回目の節目を迎えた。識字学級生のためにも歩んできた保母さんたちや先生たちの日々の努力も忘れ

保育所民営化・統廃合やむを得ず

保育所問題検討委員会
討議 中間答申

南国市の保育所問題検討委員会は、十一月八日、市長から諮問のあった、保育所の一部統廃合と民営化への移行について

「保護者や、地域住民の理解を得ながら進めること」

などの条件つきで市の合理化案了承について「やむを得ない」との中間答申をしました。



市長に中間答申書を渡す鈴江委員長

保育所問題検討委員会は、

保護者会の代表、市立・民営の保育所の代表、市議会の代表、保育園長〇〇名と十五人で構成し、市の示した合理化案について審議していました。その中で

市民の理解を得ること、保育サービスの低下にならないこと、

市立と民営の保育に格差が生じないよう手立てをすること、などを条件とし、

「財政状況や少子化・女性の社会進出が進む現状の中で、多様化する市民の保育ニーズに応えていくためには、民営化や統廃合を含む市の合理化案を了承することもやむを得ない」と、中間答申したものです。

保育所の現状

* 保育所の数

市立……十四か所
民営……二か所

* 園児の数

(平成八年四月一日現在)

千六百六十六人(平成元年に比べて二百三十四人減)

* 市の負担額

平成元年度 五億九千万円
平成七年度 七億三千万円

* 参考：市の普通建設費

(学校・道路・河川などの新設、維持管理費など)
六億七千万円
(平成八年度当初予算)

市の現在の方針

市立十四保育所の内、園児七十人以上の保育所八園を民営化可能保育所として対象にする。

将来は、市立と民営の園児数を半々程度とする。

民営の形態

* 施設

○現在市立として使月している施設を経営母体に貸与する。

* 経営母体

○既存の社会福祉法人を含み、保育に情熱と経験のある市民、識者などでつくる「地域の代表」としての法人に経営をまかせる。

* サービスの充実など

○市民から要望の強い「ゼロ歳児保育、延長保育」などの保育サービス向上を目指す。

○保育事業そのもののサービス低下などを防ぐことのないように指導し、施設整備には従来どおりの力を注ぐ。

* 職員に関しては

○貸与予定保育所に従事している市職員は、他の市立保育所へ配置換えする。

○臨時職員の削減を進める。

市長は、「以上のような、

概要で保育所問題の改革を目指していきますが、今後も、同委員会の更なる意見と議会の協力を得ながら、市民にもそして市職員組合にも理解を願い、よりよい保育行政の充実を目指して努力していきます」と語っています。

農業委員会からのお知らせ

遊休農地の解消、有効利用を図ろう

近年、農業の兼業化や高齢化が進む中で、耕作されていない農地が増加しています。耕作放棄のままおくと、農地として機能を果たさずばかりか病害虫の発生など集落全体に悪影響を及ぼします。そこで農業委員会では、これらの遊休農地の解消や活用方法について、検討できるように調査を行います。

農業委員が調査に回りますのでご協力を

- 【調査対象農地】
- 一、一年間不作付地となっている農地（転作田は除く）
 - 二、十以上の農地（団地として十以上あれば調査対象）

調査期間

十二月一日～
十二月二十五日
※ 遊休ハウスの調査も同時に行います。

農業委員会

委員選挙人名簿 登録申請書

申請は一月十日まで
もれなく提出を

申請によって名簿に登録
農業委員会委員の選挙人名簿は、毎年一月一日現在で、調整されます。

申請用紙を郵送しますので、農業委員会まで必ず提出してください。

新しく農業を始めた人で、申請用紙が郵送されなかった農家の人は、農業委員会と選挙管理委員会に用紙がありますので連絡してください。提出のないときは、選挙権・被選挙権が得られないこととなります。

農業委員会は 農家の利益代表

農業委員会は、農地の売買や転用などの許可、農業・農政の一般的な利益を代表する行政機関です。

農業委員は、農業者にとって身近な味方であり、大切な農地を守り、農政全般についてのよき相談相手でもあります。

皆さんの権利を公正に行使することにより、立派な農業委員を選ぶことができます。

資格のある人とは

- ① 選挙人名簿に登録される資格者は、次の要件をすべて備えている人です。
 - ② 市内に住所のある人
 - ③ 二十歳以上である人
 - ④ 十以上の農地について、耕作の業務を営む人
 - ⑤ ④の人と同居している親族、またはその人の配偶者で、年間おおよそ六十日以上耕作に従事する人
- 申請書が手元に届かない場合や不明な点のお問い合わせは、農業委員会事務局（日市役所内線201）まで

農林課からのお知らせ

南国市農林業等 活性化基盤整備 計画について

市北部の上倉、瓶岩地区は地理的・地形的条件不利地として、中山間地域の指定を受けています。面積は市全体の約半分を占めているにもかかわらず、人口は四割に満たず、高齢化の進行も市平均より五割以上高く、集落の維持が難しくなっています。



中山間地域、いわゆる「山」は国土保全・水源かん養・生態系の維持など多様な機能を果たしています。このまま「山」に守る人がいなくなり、荒廃が進むことは、環境問題のみならず、本市にとって重大な問題に発展することが予想されます。

このような危機的状況にある「山」の活性化を図るため、市では平成八年三月活性化の目標となる「南国市農林業等活性化基盤整備計画」を次のとおり策定しました。

その目標に向け、平成八年度より「南国市中山間地活性化推進協議会」を発足し、すでに始動していますが、市北部の山が、市全体の重要な「財産」であるという認識にたち、ご理解とご協力をよろしくお願いいたします。

一、基本的構想

- ① 自然と調和した環境保全型

四、農用地および 森林の保全

- (一) 農用地の保全
耕作放棄地の調査のもとに作業受託体制の整備
- (二) 森林管理
合衆などによる、森林管理のシステムの推進

五、その他の事業

- ① オフィスパークへの労働力の提供、自然体験志向や歴史・文化遺産への関心の高まりなど、余暇社会に対応した交流の促進

※お問い合わせは、農林課 農林振興係（日市役所内線234）まで

- ## 農業の推進
- ① 未利用資源の有効活用など 循環型社会の構築
 - ② 多様なカルチャーの創造
 - ③ 子どもへの財産づくり
- ## 二、農業の目標
- (一) 中核農家の育成
 - ① 戦時作物の選定
 - ② 雨よけハウス栽培の導入
 - ③ 四方竹の有効活用
 - ④ 加工作業の合理化、品質維持および向上
 - (二) 高齢者農家
（いきがい対策として）
 - ① 露地の季節野菜を中心と

- ## 三、林業の目標
- ① 森林組合の体質強化
担い手の育成、中規模高性能林業機械の導入
 - ② 長期的計画に基づく適切な間伐と枝打ちの徹底による健全な森林機能の維持
 - ③ 林業所得の向上・経済基盤の確立



来月四月から子どもを保育所に入所させたい皆さん、申請書は次の日程により各保育所で面接して受け付けます。

保育所への入所基準

保育所へ入所できるのは、両親が次のいずれかの事情により子どもを保育所に入所できない状態、同居の親族その他がその児童を保育できないと認められる場合に限りです。

保育所に入所を希望する人に

【昼間に居宅外で労働する】
とを常態としていて、

【昼間に居宅内で当該児童と離れて日常の家事以外の労働をすることを常態としてしていること】

【妊娠中であるか、または出産後間がないこと】

【疾病にかかっているか、傷し、または精神もしくは身体に障害を有していること】

【長期にわたり疾病の状態にあるか、精神もしくは身体

に障害を有する同居の親族を常時介護していること

【震災、風水害、火災その他の災害の復旧にあたっていていること】

【前各号に類する状態のほか、市長が特に必要と認めた場合】

入所申請用紙は、一月六日から民生課保育管理係に用意してあります。また現在入所している児童については、保育所を通じて申請用紙をお渡しします。入所の可否は三月下旬に通知する予定です。

【民生課保育管理係】

平成9年度 保育所入所面接日程

日	曜	面接場所	時間
1/16	木	十市保育所	9:30~12:00
17	金	浜改田保育園	9:30~12:00
		大湊保育所	13:30~15:30
20	月	長岡東部保育所	9:30~12:00
		国府保育所	13:30~15:30
21	火	大鐘保育所	9:30~12:00
		あけぼの保育所	9:30~12:00
22	水	岩村保育所	13:30~15:30
		長岡西部保育所	9:30~12:00
23	木	吾岡保育園	9:30~12:00
		明見保育所	13:30~15:30
24	金	福生保育所	9:30~12:00
		里保育所	13:30~15:30
27	月	岡豊保育所	9:30~12:00
		入礼田保育所	13:30~15:30
28	火	後免野田保育所	9:30~12:00
29	水		

『新しい土佐のまほろばづくり』③

—これからの南国市の住まいづくり—

(1) 伝統的建築物の保全と活用

- ①伝統的建築物の修復を促進する
- ②伝統的建築物の店舗・小博物館などへの活用を促進する（写真参照）
- ③伝統的建築物などの見学学習ルートを設定し、解説者・案内人を育成する
- ④住まいについての市民調査活動を促進する
- ⑤住まいの文化賞の創設などを検討する



伝統的建築物の修復例



蔵を活用した割烹料理店

(2) モデル住宅の普及

- 下区（住宅モデル）のような地域に根ざした住まいの普及を図る



高齢者型 一般型

HOPE計画の主旨に賛同する市内の建築関係者や市民の皆さんが、次のような自主的な会をつくって住まい・まちづくりについての活動をしています。

- ◆建築関係者：
 - 名称『南国市HOPE住宅研究会』
 - (会員数57人 平成6年10月発会)
- ◆市民：名称『南国市住まいの研究会』
- (会員数25人 平成7年10月発会)

興味のある多くの市民の皆さんの参加を求めていますので、参加を希望される人は、都市計画課 建築係（市役所内線224）にお問い合わせください。



土佐のまほろば あったか南国市⑨

十大基本目標 シリーズの

「子ども時代の基礎体力づくり」

市の発展の重要課題として都市計画整備事業の推進があります。計画されている都市計画事業の進捗を図るとともに土地利用・市街地整備などに取り組み、中核都市としての基盤整備に努めます。また、豊かな自然環境を生かしたまちづくり、そして施設や町並みへのやさしさを考えたまちづくりを図ります。

都市計画の推進と土地利用の見直しにより、住宅地や工業用地の確保を進めていきます。

- 計画的な土地利用と、自然と調和した秩序ある開発を図る
- 市街化区域内の住宅化を促進し、都市計画の実施率を引き上げる
- 優良農地の適たんする農業振興地域の大規模な基盤整備を進め、また、その他の地域の土地の有効活用を図る
- 農村集落における農業と住宅、居住環境など、パランスのとれたミニミニシティ環境の整備を働きかける

(二) 資源の確保

○森林のもつ公益機能・国土保全・水源の涵養・大

同和問題 Q & A

疑問に答えて⑧

その一

◆同和地区の人々の生活態度に問題があるから差別されるのではないかと?

私は「部落の人は、言葉が乱暴だし、動作があらう」「籠を売りにきても、きたないき買われん」と祖母から言い聞かされていて、そのことを信じていました。今日、実際に同和地区の人と一緒に話し合ったり、一緒に調理して食事したりする中で、同じ人間であることがわかり、自分があやまった考え方をしていることが、ほんとうにはずかしい限りです。(高知県の同和地区内・外女性同和研究会から)

このように、部落の人の生活態度が悪いから差別されるのでは、という考えが根強く残っています。そのひとつに、「言葉づか

いがある、悪い」というのがあります。

○おとうさんは、ぎんこうにいらいます。まい日ワイシャツをかえます。なんでそねんかえるのかというとおきやくさんしようばいからです。

同和教育シリーズ

○ほくのおとうさんは、ことばがあらうばいです。なんでかというか、あぶないけんちくばではたらいっているからです。おかあさんがもんくをいうと、「そのこのハンマーとってくださいなんていってたら、しことなるか」といいます。ほくもそうやと、おもいます。

このように、人々の服装や言葉づかいは、それぞれの仕

事に適応しています。

同和地区の人々は、長い間の差別により、安定した仕事からしめ出されてきました。同和对策事業がかなり進んだ一九九五年の調査でも、臨時・日雇いなどの不安定な雇用状況の人は、県全体の十・五割に達し、市の同和地区では、二十四・一割になっています。不安定で危険な仕事に就いている人が、ていねいな言葉づかいができるでしょうか。

また、同和地区には、差別により、十分な教育を受けていない人々も多いのです。「言葉があらう、悪い」というのは、生活実態から引き起こしている要因があるので、つまり、差別の結果そのようになつたことを、あたかも同和地区の人々に責任があるかのようにいっているのです。同じように「あらう」言葉を使う漁業従事者に対しては「言葉づかいがあらう」で済まされますが、同和地区の場合には差別する理由になります。おかしいと思いませんか。

気浄化などを認識し、広域的な取り組みの強化を図る

- 水は限られた資源であるという意識づくり
- 地下水の涵養や表流水の活用、水資源開発など安定的な水供給体制を図る
- 太陽光などクリーンエネルギー導入や活用を図る

(三) 都市機能の整備

本県の中核都市地域として求心力のある都市機能の整備を図っていきます。

- 中心市街地において後免町庁前地再開発、駅前町大塚などの土地区画整理事業および都市計画街路の整備・商業機能の集積など都市的機能を整備
- 吾岡山文化の森公園を多様な機能をもつ都市型公園に整備
- 自然と環境にやさしいニュータウンとしてオフィス・アルカディア（産業業務拠点・南国オフィスパーク）を整備

○高知医科大学を中心とした周辺地域を土地区画整備事業などにより学園都市として整備

中山間地域の活性化

- 中山間地域の活性化に努め、無農薬農産物や特産物を近隣消費地へ供給する流通経路の整備
- 自然景観と環境の保全に努め、レクリエーション施設や休息施設の整備による山間と平野地区の交流を拡大
- 中山間地域の振興を図るため、地域づくりの指針となる「農業等活性化基盤整備計画」の策定
- 条件不利地域の助成策などについて国に要望

(四) 新総合開発計画などへの対応

二十一世紀には広域的な行政活動による住民サービスが進められるようになります。そのために市、県単位だけではなく、多様な視点での取り組みを進めます。

- 第一国土軸（太平洋新国土軸）や四国横断新幹線・鉄道の実体化について、国・県など関係機関に働きかける
- 中四国横断地域連携軸の具体化について関係自治体とともに取り組む

ハ〜イ
ちくと
ごめん



フランシス アジェイ アフリイエ
(ガーナ)

FRANCIS ADJÉ AFRIYIE

ガーナの首都アクラから日本に来ました。現在高知大農学部で農業の研究をしています。家族は妻と子ども二人で、子どもは大津保育所でお世話になっていますが、日本語は私より子どもの方が上手です。ガーナという、日本ではチョコレートを想像する人が多いですが、原料となるカカオは木になる実で輸量が多いです。夏の暑さは27℃くらいで風も吹くので、日本の夏の方がずいぶん暑く感じます。スポーツはサッカーとボクシングが人気があります。

日本に来て感じることは、スーパーマーケットやガソリンスタンドなどで店員さんのサービスがいいということです。買い物をするところとありがたいです。買ってくださるので大変うれいです。

ビックリしたことは、歩行者や自転車に乗っている人が、自動車を怖がっていないことです。車はぶつかってこないものと信じているかのようです。ある日見たのですが、女性が鏡で自分の顔を見ながら自転車に乗っていました。車は機械なので、もう少し警戒心を持っていた方がよいのではないかと思います。

『これからママの集い』 (母親教室)へのご案内

“マタニティライフを楽しもう”

妊娠中の毎日を安心して、健やかに過ごすために母親教室を行います。さまざまな気かりや不安を解消しましょう。

初産、経産を問わず気軽に参加してみませんか。

- 申込先と実施場所 保健福祉センター (☎7373)
- 受講料 無料 (ただし資料代500円)
- 申込締切 1月24日(金)



日 時	内 容	もって(持ち)
1月31日(金) 10:00~14:00	・お腹の赤ちゃんとお母さんの栄養 ～調理実習と昼食会～ ・つわりをのりきろう。気になることをお話ししよう	母子手帳 エプロン ふきん
2月12日(水) 13:10~15:30	・楽なお産のためにリラックスしよう (呼吸法) ・乳房の準備をしよう“母乳で育てたい” ※15:30～ご機嫌は、随時5分間隔お話し	母子手帳 オキシトシン マスク
2月20日(水) 13:10~15:30	・お父さん頼りにしています。 お風呂に入れてね(沐浴実習) ・先輩ママと赤ちゃんとの交流	母子手帳 エプロン
2月25日(火) 13:10~15:30	・歯の手入れをしよう ・母子手帳、これから上手に使ってね	母子手帳 歯ブラシ

心のふれあい “家族の集い” のご案内

家族の誰かが、精神障害のために悩んだり、不安や戸惑いを感じている人はいませんか。市では、医師を囲んで自由に話しを聞こうと“家族の集い”を開催します。

ぜひ、お気軽にご参加ください。初めての人も大歓迎です。

- と き 12月18日(水) 13:00~15:00
- と ころ 保健福祉センター
- 対象者 精神分裂病などの精神障害を持った人の家族
- 内 容 医師を囲んで
～なんでもきいてみよう～
- 参加料 無 料
- 主 催 保健福祉センター
中央保健所

ゆうゆう赤ちゃん (子育て教室)

育児に追われる中、余裕をもってゆっくりと自分の子どもを見たり、他のお母さんとの話し合いや相談、そして少しみんなで遊んで子育ての不安や悩みの解消をしませんか?

- 申込先と実施場所 保健福祉センター ☎7373
- 参加費 無 料
- 申込締切 1月16日(水)



びよびよルーム

毎月1回「びよびよルーム」を開いています。保母さんと一緒に遊んだり、奇数月には歯磨き教室もあります。子どもとお母さんの交流の場としてご利用ください。

11月20日(水)	
12月17日(火)	13:30~15:00
1月20日(金)	

■と ころ 保健福祉センター



優3ゆめ1ニュース

「優3ゆめ1健康づくりは、か・ん・た・ん」は健康文化都市への合言葉

広まっていく 花の輪・コスモス

この秋、市内のあちこちで可憐に咲くコスモスの花をみかけたことと思います。いつのころからか休耕田などで目につくようになり、今年には更に多くの場所で見かけることができました。転作奨励のせいばかりではないでしょうが、花の少ないこの時期、見る人の心をなごませてくれました。通勤で広域農道を通る人などは、行き帰りに咲き誇るコスモスをみて、仕事への活力を得、そして、一日の疲れをいやしたことでしよう。

家の周りを花で飾ったり、花を植えたりすることは、一人ひとりの心にあるやさしさをみんなに広げていく運動につながっていきます。こういった市民一人ひとりの自発的な運動こそが、健康文化都市づくりへとつながります。

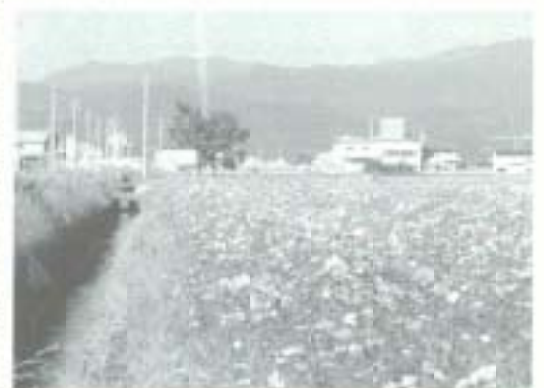

ヘルシー クッキング 教室 のお知らせ

健康づくりは食生活改善推進協議会では、ヘルシー・クッキング教室を開催します。参加希望の方は定員に限り、お申し込みください。

- と き 平成9年1月13日(月) 10:00~13:00
- と ころ 十代交流プラザ(十支所)
- 定 員 15名
- 参加費 無 料
- 申し込み 保健福祉センター(☎7373)

※ エプロン、三角巾をご持参ください。



豚肉をあっさり

豚肉のトマト煮

材料(4人分)

- 豚ヒレ肉 250g
- ウスターソース 大サジ3
- 小麦粉 大サジ2
- サラダ油 大サジ1
- にんにく 大1かけ
- 玉ねぎ 大1個
- 白ワイン 大サジ3
- トマト(完熟) 2個
- しめじ 1パック
- ねぎ 20g
- 固形スープ 1個
- 塩 少々
- こしょう 少々

エネルギー	195kcal
たんぱく質	16.2mg
カルシウム	34mg
鉄	2.2mg
食塩	2.7g

作り方

- ① 豚肉は1口大に切り、ウスターソースをかけて下味をつける。
- ② にんにく、玉ねぎは薄切りにする。トマトは皮を湯むきして、ざく切りにする。しめじは1/4を切り、小房に分ける。
- ③ ①の豚肉に小麦粉をまぶす。油のなじんだ鍋ににんにくを入れて熱し、豚肉を加えて両面色よく焼き、取り出す。
- ④ ③の鍋に玉ねぎを入れて炒め、豚肉を戻してワインをふり入れ、ふたをして1~2分蒸し煮する。トマト、しめじ、固形スープを加え、再びふたをして、10分くらい煮、塩・こしょうで調味する。最後に小口切りのねぎを散らす。



(No.8)

総勢二百人の貫之行列

後免町をパレード



この人たち、おもしろい格好してるねえ



国府から、ずっと歩いてきた…
わけじゃないけど、本当に歩きにくいのよ!



お弁当もおいしいけど、私たちの踊りも見てね



つらゆき
時代まつり

第一回 土佐日記

南国市に蘇る 平安絵巻!!



菊人形よりも、男前だろ!



いい品物がいっぱい!
フリーマーケット



得意の高舌で、観客をほんろう



舞台紹介。私が一番きれいでしょ

十一月十日、商業・地域の活性化を目指して、舟入川親水公園をメイン会場に、市商工会主催による『第一回土佐日記つらゆき時代まつり』が開催されました。
広報委員会は、当日、国府の「門出のまつり」から大漆の「出港祭」、そして後免町での「紀貫之門出の行列」と繰り広げられた可憐で壮大なる「時代絵巻」の様子をカメラで追いかけてみました。



まほろば囃子が響き渡り、
平安情緒を盛り上げる



突張が続く。待ち時間
国府小学校児童



萩かに、貫之の遺業をたたくて



親子あそび 296

これは何でしょう



答えについての思い出などもお待ちしています。

【しめきり】 12月13日(金)必着
 【あて先】 〒733 南国市大
 浦甲二二〇一 南国市企画課
 親子クイズ係
 【賞品】 正解者の中から抽選で
 5人の人に図書券を進呈
 ◎第295回親子クイズの答えは、
 秋桜(コスモス)でした。
 第295回当選者発表(敬称略)
 (応募総数37通)
 谷合 百世(大浦甲)
 西岡 美加(緑ヶ丘)
 西本 誠(大浦甲)
 松井 榮子(緑ヶ丘)
 沢本 勇康(緑ヶ丘)

◆少し前までは越知とか日高村
 まで日に行きま。ところが、今は市
 内のあちこちに紅色・ピンク・
 白・黄色まであり、風にゆれて
 きれいですね。(山本 恵)
 ◆主人の里の愛媛県大洲市とい
 う所でも秋になると、コスモス
 が一面に咲くところがあります。
 でも、先日、越知町のコスモス
 祭りに足を運んでびっくり。あ
 まりの花の多さと美しさと手入
 れの上さに感動しました。コス
 モスってあんなに背丈があつた
 んですね。(山田由香理)
 ◆今年も咲いたとコスモスを受
 けたとき父を偲びて、家族を守
 ってくれた祖母も逝って二十八
 年、今は天国で「まあみて、な
 んときれいなこと、可愛らしい
 ネエ」と花見をしていること
 でしょう。(下地 一子)
 ◆このころは、休耕田にもコス
 モスが植えられ、目を楽しませ
 てくれます。(宮田 英)
 ◆コスモスの思い出は、小学校
 のころ、花だんにクラスのみん
 なで種をまいて育てた思い出が
 あります。花は好きですが、香
 りがあまり好きではないので部
 屋にはかきたくありませんが
 なつかしく思い出がよみがえっ
 てくる花です。(林 寿夫)



岡豊町(高知医大南)に

複合福祉ゾーン

社会福祉法人「ふるさと自
 然村」(山本恵子理事長)は、
 岡豊町中島に複合型老人福祉
 施設(特別養護老人ホーム、
 ケアハウス、デイサービスB
 型・E型、地域交流スペース、
 ヘルパー・ステーションなど)
 を建設することを正式に決定
 しました。



完成予想図

この施設の起工式は、十月
 四日、浜田市長をはじめ、関
 係者約五十人の出席で行われ
 ました。



来年九月完成予定、鉄筋コ
 ンクリート六階建て、延べ床
 面積六千五百二平方メートル、総工
 費十五億円。
 これらの施設は、これから
 の高齢社会に向けて、多くの
 市民の健康や福祉に貢献して
 いくものです。

特別養護老人ホームは、障
 害者だけではなく、痴呆老人
 に対しても対応できるフロア
 が設けられ、ケアハウスに
 は、障害者や虚弱者が生活で
 きるよう設計されています。
 また、地域交流スペースは、
 地域の人の話し合いや憩いの
 広場としてだけではなく、各

種の会合・催し物・展示など
 多方面に利用できる広いスペ
 ースを、そして、陶芸や菜園
 やゲートボール場も設けられ
 ています。
 さらに隣接する老人保健施
 設「夢の里」、在宅介護支援
 センター「まほろば」、訪問
 看護ステーション「南国」と
 も協力して、高齢者が安心し
 て生活できる地域づくりを目
 指していきます。

※施設についてのお問い合わせは、
 老人保健施設「夢の里」
 光井(☎06666)まで

比日系人支援その後



二月号で紹介しまし
 た土居潤一郎さん(七
 十五歳)は、フィリピ
 ンのネグロス島に住む
 日系フィリピン人に支
 援を続けていますが、
 高知大賞の副賞百万円
 を元金にして、新たに
 パコロド市の自宅に隣
 接して、子どもたちの
 ための補習教室を新築
 しました。現在、高校
 生十三人、小学生二十
 三人が勉強しているそ
 うです。



今後は、本が買えな
 い子どもたちのために
 コピー機を、そして、
 自立して働く人の養成
 を目的に、五十万円程
 のバイク(改造してタ
 クシーとして営業でき
 るそう)などを現地へ
 送りたいと考えている
 そうです。

これまでの寄付、援
 助に感謝するとともに
 今後また皆さんの市民
 の皆さんのご協力をお
 願いしたいとのこと
 でした。

連絡先:
 南国市十市一八三六
 ☎03397

短歌

俳句

幾百とページめくれば
 夕映えに區司の釣赤赤ともえ
 頌 石 唐岩 勇
 静と動因室は舞う藤花
 閑より波の音聞えくる
 里改田 月田 佳子

鳥瓜掲げて清えしは山桂か
 明見 木ノ 節
 樹木の花の情なる月夜聲
 前浜 中村 啓生
 露草の目覚めてあたりごみ置場
 物部 山川 邦子
 つくつくしに鳴かれてさす小鏡入れ
 国分 和果えい子
 終着駅ふっと藤赤紅の葉
 比江 小松 ふみ
 柿の色空に光りて秋深し
 十市 田所小夜子

送院の目に鮮かな石路の花
 藤ヶ丘 加美こゆり
 此風のあと遠い急ぐ下駄の音
 稲生 戸根 政子

川柳

ギャンブラー導った話しが大手振り
 十市 八松 久幸

カメラリポート

◀十月二十二日・二十三日、四国電力の「ふれあい館」にちがいで、四国電力山田営業所・市消防員らが、市内の独り暮らしのお年寄り十九人を訪問。火災原因による故障がないかをチェック。また、電線器具なども無料点検しました。



◀10月24日、姉妹都市岩留市から、小・中学校の校長先生代表5人の訪問がありました。当市の教育事情視察が目的で、市長を表敬訪問した後、市内の学校現場を視察。夜は市内小・中学校校長会と交流を深めました。



▲10月27日、同豊小学校で、同豊地区民運動会が開催されました。留学生も地域活動に参加しようと、手づくり「水ギョウザ」「特製キムチ」などを販売。「これは、めずらしい」と、多くの人買い求めていました。



▶十月二十三日、簡易保険創業八十周年を記念して、「かんぽふれあいトーク」が、市内のホテルで開催されました。市内郵便局などの主催。当日は、約八百五十人を前に大村寛さんが「寛ちゃん流ふれあい論」、高橋光さんが「高橋光のおいしい話」と題して講演。二人のエピソードやユーモアを交えた話で、会場は大いに沸いていました。



▶十月二十七日、地域の人たちとの交流を深めようと、知的障害者通所授産施設「なんこく共同作業所」(久礼田)で、第六回作業所まつりが開かれました。会場には、久礼田地区の民生委員などの協力で開いた売店が並び、また、バザーではお目当ての品を買い求める人でにぎわっていました。



▼11月8日、農業高校で、生活改善グループの23人が、同校生活科学科3年女子生徒39人に、伝統的な郷土料理の技術を伝え、豊かな食生活の定着を図ろうと、第8回おいしくお米を食べる交流会が行われました。



▲十一月二日、土曜市広場がかんぽ健康増進講習会が開かれました。市、野間島保険加入者協会四国地方本部などの主催。この日は土曜市開設二十周年記念祭も同時開催。会場ではラジオ体操や、健康ウォーキングも行われ、参加者は心地よい汗を流しました。また、保健師による健康相談コーナーでは、血圧を測るなど、健康チェックを、午後からは山本博憲さん(山本循環器内科院長)による講習会が行われました。



▲11月15日から17日までの3日間、市保健福祉センターで日本盆栽協会南国支部主催の四国連合盆栽展が開かれました。会場には会員が丹精込めて育てた盆栽42点が並び、訪れた人々は「これは素晴らしい」「ようできちゅう」などと、感心しながら熱心に見入っていました。



◀市、市文化推進協議会、高知新聞社主催の第36回南国市美術展覧会が11月16日から24日まで、市民体育館を会場に開かれました。今年から前期を幼児・児童・生徒の部、後期を一般の部と分けての開催となりました。

▲十月二十二日、吾国山カッター工事の起工式が市の関係者、地元代表者、工事関係者など約二十人の出席で行われ、山頂の水道配水タンク設置付近から西を斜めに切り取り、一万二千平方メートルの「更地」を造ろうとす

▶十月十九日、大塚公民館で、市教育委員会などが主催する子ども読書教室入門講座が開かれました。ストーリーテリングでは、イメージをいっぱい膨らませて子どもたちが、講師の「お話」に聞き入っていました。



▲11月10日、「才谷村龍馬祭」が開催されました。地元実行委員会の主催で五回目。龍馬、すなわち才谷麻太郎(変名)が襲撃される直前に、中岡慎太郎と「シャモで一杯やろうじゃいか」と話し合ったであろう、恒例の「シャモの鏡」や耳薬半・特製ちらしずしなどが振るまわれ、アトラクションを楽しみながら、大勢の参加者が舌鼓を打っていました。



◀十月二十日から二十七日まで、市文化祭が開かれました。市文化推進協議会の主催で二十三回目。絵画写真などの展示部門には、会員などの力作が出品されていました。また、開会と閉会の両日、舞台では、日舞・民謡・コーラスなどが披露され、華をそえていました。



▶十月二十三日、高知自動車道南国インターで、昭和六十二年開通からの通車台数が一千万台を突破したことを記念して、千百一十一万千百一十台目のドライバーに、記念品と認定証が贈られました。



◀子どもたちに埋蔵文化財に興味をもってもらおうと、岩村遺跡で11月9日、市連合婦人会が日章小学校5・6年生を対象に遺跡の発掘を行いました。子どもたちはスコップなどを使い次々と掘り進め、土器の破片などを見つけていました。



◀11月12日、第4回南国・香美地区乳牛共進会が、物部川河川敷で開かれ、乳牛60頭の発育状況などを競い合いました。

▶十一月十八日、自転車の交通事故防止と交通ルールの徹底を図ろうと、後免町商店街ほかで、自転車無灯火街頭指導が行われました。



お知らせ

税務課から

家は取り壊した人は申告を！
 平成8年中に取り壊された家は、9年度から固定資産税の課税対象とはなりません。家の取り壊しをした人は、必ず申告をしてください。
 申告用紙は税務課にあります。なお、申告は1月31日(日)までお願いいたします。
 ただし、税務課職員が調査にお伺いした時など、お聞きしている場合は、申告の必要はありません。

※お問い合わせは税務課資産税係(倉市役所内線151・152)まで

社会教育課から

第9回南国市俳句大会のご案内

本年度も次のとおり俳句大会を開催します。多数の皆さんの応募と大会への参加をお願いします。
 とき 平成9年2月15日(日) 12時20分～(後口でも可)
 ところ 大蔵公民館
 投句 二句一組 5百円
 出句は、楷書 未発表句(雑誌・句会など)で、投句

者は市内・外を問いません。
 投句方法 持参、もしくは郵送
 応募先 〒783 南国市大浦甲2125 南国市立中央公民館 俳句大会係
 申込締切 1月31日(日)まで
 郵送の場合は消印有効(期限厳守！)
 ※締め切りを過ぎていたものは一切受け付けません。



選句・入賞方法および表彰
 大会参加者による互選
 一句高得点法、一人一賞
 一句高得点高位により賞状および副賞を贈呈
 ▼特別選者による選ならびに講評
 講演 「季節の働きについて」
 夏野 同人 俳句協会会員
 高橋 恒介さん
 主催 市立中央公民館
 協賛 県俳句連盟
 ※お問い合わせは、市立中央公民館(☎3498)まで

しらすうなぎの特別採捕

しらすうなぎを採捕するには、許可を受けなければなりません。また許可を受けていても次のことは禁止されています。採捕者の皆さんは注意してください。
 ①許可された時期・場所以外での採捕
 ②火光利用すくい網以外の漁具および漁法の使用
 ③届け出た船舶以外での採捕
 ④午前6時30分～午後5時までの昼間の採捕
 (農水産課)

年末年始の市役所

市役所は、12月28日(日)から1月5日(日)まで休みです。
 この期間中は、戸籍簿・沙本、住民票、印鑑証明などの各種証明書に発行できませんので、必要な人は早めに申請してください。
 ただし、出生届、死亡届、婚姻届などの届書については、休み期間中も当直室(本庁舎西側入口)で受け付けます。
 支所についてもこの期間中は休みです。

地域安全ニュース⑤

飲料水用ポリ容器を準備しましょう！

水は、日常にげなく使っていますが、無くなったら大変困るものです。ちなみに飲料水の最低必要量は1人1日3L、生活用水は1人1日20L程度が必要とされます。

災害時・洪水時など、市役所から応急の給水があっても「ポリ容器」がなくては、少量しか入らないバケツ、タライ、大鍋などに水を入れるしか方法はありません。

そこで、各家庭で事前の備えとして「飲料水用ポリ容器」を準備しましょう！



第32回 瓶岩マラソン大会

とき 平成9年1月1日(日) 10:30開会式 11:00スタート
 ところ 瓶岩体育館
 申し込み 大会当日、会場にて 9:30～開会式まで
 参加料 一般・壮年のみ 1,000円
 ※お問い合わせは、岡崎 邦矩(☎1143)まで

あなたが撮った「四国の自然・文化遺産」写真・ビデオコンテスト作品募集

テーマ 「自然」「文化遺産」
 応募資格 一切の制限なし
 応募方法 「応募票」に必要事項を記入の上、指定の送り先へ郵送または持参
 締め切り 平成9年1月31日(日)必着
 応募作品の送り先 〒790-16 愛媛県松山市堀之内5 NHK松山放送局「四国の自然・文化遺産」作品募集係
 問い合わせ NHK高知放送局 ☎2300

道路防災総点検についてのお知らせ

建設省では、国道利用者の安全確保のために、道路防災総点検を行います。そこで、平成9年2月下旬までに、国道沿いの皆さんの所有地に調査員が立ち入りさせていただくことがありますので、ご協力をお願いします。

※お問い合わせは、建設省土佐国道工事事務所南国国道維持出張所(☎1451)

なんこく漫歩



「アラまあ、誰が替えたの...」

点滴

古谷 榮幸(植田)

大正15年12月・昭和元年生まれの人

老人医療受給手続きを、印鑑・健康保険証をお忘れなく。【保健課給付係】

皆で療育音楽を楽しみませんか

誰でもできるキーボード・木琴・太鼓・タンバリンなどで、楽しい合奏をしたり歌を歌ったり、健康と生きがいをお楽しみしましょう。きたれ！60歳以上の人。シロウト大歓迎です。

※お問い合わせは、老人保健施設 夢の里(担当)野中(☎6666)まで

夢の里 バザー開催に向けてのお願い

夢の里にて「バザー」を開催します。ご家庭に出品してもよい物がありましたら、ご協力をお願いします。皆さんの善意による収益は、社会福祉施設に寄付します。また、当日は夢の里利用者の作品展も予定しています。ぜひ、お立ち寄りください。

とき 平成9年1月11日(日)
 ところ 夢の里 1F レクリエーションルーム

※お問い合わせは、老人保健施設 夢の里バザー実行委員会(☎6666)まで

無料英会話教室のご案内

英会話を習いませんか？どなたでもO.K.です。

とき 毎週木曜日 19:00～20:00
 毎週土曜日 15:00～16:00
 ところ 末日聖花イエス・キリスト教会

※お問い合わせは、モーリス(☎6893)まで

訪問看護ステーション 職員の募集

平成9年4月1日から土佐長岡郡医師会では、訪問看護ステーションを稼働させるにあたり、次のとおり職員を募集します。

職種 看護婦・准看護婦・パート(常勤および非常勤)
 年齢 年齢不問
 採用予定人員 若干名
 雇用主 土佐長岡郡医師会
 申込締切日 12月2日(日)～20日(日)まで
 申込方法 履歴書持参もしくは郵送

※申し込み先およびお問い合わせは、土佐長岡郡医師会 〒783 南国市大浦甲320(☎1056)

平成9年成人式のご案内

20歳の若人を祝福する成人式を次のとおり開催します。

とき 平成9年1月15日(日) 午後1時～
 ところ ホリデイ・イン高知
 対象者 昭和51年4月2日～昭和52年4月1日の間に生まれた人

* 新成人には12月中旬に通知します。皆さんの出席をお待ちしています。
 * 市出身でありながら、勉学などのため市外へ転出して、住民登録がない人も出席できますので、希望者は連絡してください。

※お問い合わせは、教育委員会社会教育課(☎市役所内線321)まで

'96 人権の集いのご案内

教育委員会では、市民の皆さんに人権意識の高揚、同和問題についての正しい理解と認識をもってもらうために、12月4日～10日の人権週間にあわせて、講演会を開催しています。

今年は、全国各地を回って啓発活動を行っている宮崎保さんをお迎えして、人権コンサートを開催します。

多くの市民参加をお待ちしています。

- と き 12月14日(土) 13:30～
- と ころ 市役所4階 大会議室
- 内 容 人権コンサート
- 講 師 宮崎 保 さん
(北九州市立西門司小学校勤務)

※お問い合わせは、
同和教育課同和教育指導係 (☎市役所内線323) まで



川村 汐織(はり)ちゃん
望月(みき)ちゃん
平成7年10月30日生まれ
(茶 望)

私たちは、何をするのにも仲良く一緒。

今日は、おじいちゃん・おばあちゃんにだっこしてもらって

ハイポーズ

かわいく写っているかな?

このコーナーに登場して下さる赤ちゃんを募集しています。
希望者は、企画課広報統計係 (☎市役所内線423) まで

市の統計

面積	125.25km ²		
人口	48,719人 (+59)	外国人登録者数	209人 (+7)
男	23,326人 (+41)	男	117人 (+10)
女	25,393人 (+18)	女	92人 (-3)
世帯数	18,503世帯 (+29)	登録国籍数	22か国

()内は前月比

(平成8年10月31日現在)

火災・救急

〔火災〕		〔救急〕	
発生件数	4件	出動回数	134回
建物	3件	急病	61回
山林	0件	交通事故	35回
その他	1件	一般事故	16回
被害額	1,380万円	その他	22回

(10月分)

交流人口

高知自動車道
南国I.C.
入 137,906台
出 133,374台

高知空港
出発 85,362人
到着 81,470人

(10月分)

まほろほ

近自然河川工法による川の環境整備を見にドイツの田舎を訪ねた。その報告はまたの機会をいたたくとして、晩秋のドイツ、スイスの楽しかったこと、ドイツでは多くの州が参加して「我が村を美しくコンテスト」が行われていて、街道沿いの村々がどこをとっても絵葉書の世界なのである。列えていえば、安芸の町全体が土居廓中のような家並みで統一され、スーパーも銀行も学校も、同じ白壁作り、看板も小さく入口に地味にかかっているようなものを想像してほしい。外装は厳しく規制され、窓辺に花をあふれさせるのも義務たそうである。実生活では不便で不満なこともあるだろうなあと思いつつもその徹底ぶりには頭が下がった。外を通る人を楽しませる感応という意識は、私たちにまだまだ少ない。「しな」と気になる、さみしい」気分になるまでには時間がかかると思う。

でも、近ごろ花づくりに精を出している家が増えてきたことも確かだ。それにこの秋、南国市のあちこちで一面のコスモスの花が見られた。出荷される様子もなく私たちの目を惹きつけ、心をなごませてくれた、心が豊かなということを考えさせられながら今年も師走である。(幹)

内容	対象	曜日	受付時間	場所
健康相談	久礼田	2月	9:30~11:00	久礼田体育館
	白木谷	9月		後免町公民館
	白木谷	9月		白木谷公民館
	三和	11月	13:30~14:30	三和公民館
	三和	12月		三和公民館
	三和	12月	13:30~14:30	三和公民館
	三和	12月	14:40~15:30	三和公民館
	久礼田	19日	13:30~15:00	三和公民館
	大塚	20日	9:30~11:00	三和公民館
	大塚	24日	13:30~14:30	三和公民館
健康相談 育児相談	大塚	25日	10:00~11:00	三和公民館
	大塚	2月	9:30~11:30	三和公民館
	大塚	5日	13:30~15:00	三和公民館
	大塚	6日	10:00~11:00	三和公民館
	大塚	9日	10:00~11:00	三和公民館
	大塚	9日	10:00~11:30	三和公民館
	大塚	18日	13:30~15:00	三和公民館
	大塚	13日	10:00~11:00	三和公民館
	大塚	2月	13:30~15:00	三和公民館
	大塚	11日	14:30~15:00	三和公民館
育児相談	三和	12月	13:30~15:00	三和公民館
	三和	17日	13:30~15:00	三和公民館
リハビリ教室	全地区	4日	13:30~15:00	保健福祉センター
愛の献血	全地区	18日	9:30~11:00	J.A.岩村支所
	16歳~44歳	25日	12:30~16:00	高知大学農学部
	16歳~44歳	25日	9:30~12:30	南庄市校舎

内容	対象	曜日	受付時間	場所
ボイ子の接種 生後3か月~ 7歳6か月未満 の人で、ボイ子 の接種を2回 受けていない人	久礼田	9月	13:30~14:11	保健福祉センター
	白木谷	11月	13:50~14:30	十市支所
	三和	11日	14:30~15:00	同豊公民館
	久礼田	11日	13:30~14:11	保健福祉センター
	久礼田	11日	14:00~14:11	久礼田体育館
	久礼田	11日	13:30~14:11	保健福祉センター
	大塚	2月	9:20~9:40	日原公民館
	大塚	2月	10:10~10:30	南庄福祉館
	大塚	2月	10:50~11:10	飯田中田公民館
	大塚	2月	9:30~9:50	三和公民館
大塚 が ん 検 診 容器回収	大塚	3日	9:30~9:50	三和公民館
	大塚	3日	10:10~10:30	同豊公民館
	大塚	3日	11:00~11:20	同豊公民館
	大塚	9月	9:10~9:30	中央福祉館
	大塚	9月	10:00~10:20	定林寺公民館
	大塚	9月	10:40~11:00	同豊公民館
	大塚	5日	9:20~9:40	日原公民館
	大塚	5日	10:10~10:30	南庄福祉館
	大塚	5日	10:50~11:10	飯田中田公民館
	大塚	5日	9:30~9:50	三和公民館
大塚	6日	10:10~10:30	同豊公民館	
大塚	12日	9:10~9:30	中央福祉館	
大塚	12日	10:00~10:20	定林寺公民館	
大塚	12日	10:40~11:00	同豊公民館	

※なお、麻しん・三種混合・4か月児健診・10か月児健診・1歳6か月児健診・3歳児健診は別途に個人通知します。
(麻しん・三種混合は新対象の人のみ通知)



市民カレンダー

☆見やすいところに貼ってご利用ください

年末年始のごみ収集について

市では通常、祭日でもごみの収集を平常どおり行っていますが、年末年始については、12月31日火から新年1月3日(金)まで、すべてのごみ収集を休みます。くれぐれもこの期間にごみを出さないようにお願いします。

新年1月1日(休)から3日(金)の収集地区は市民カレンダーの別枠のとおり繰り下げて収集します。

この時期は、ごみの量も多いとは思いますが収集に非常に時間のかかる地区も出てきますので、できるだけごみの量を減らすように御協力をお願いします。

可燃物収集日の変更

収集地区	変更前	変更後
大塚・藤原・明見・伊達野・片山	1月3日(金)	1月4日(土)

金属類を収集しない日

日	地域
1月1日(休)	野田口・能開・城陸・榎田町・朝日町・西窪・新川・稲吉
1月2日(休)	田井・八木・山崎・竹中・関・西野々・住吉野・大塚団地・藤原・明見・伊達野
1月3日(金)	笠ノ川・八幡・小蓮・定林寺・滝本・藤原(畑・住宅)

上記の収集日は休みとなるため、第3の各曜日の収集のみとなりますので、ご注意ください。

☆不燃物(金属類以外)の収集

日	曜日	地域	区
1	月	十市(南部)	
2	火	片山、里改田	
3	水	浜改田	
4	木	久枝、下島、前浜	
5	金	立田	
6	土	田村	
7	日	下窪内(立田)、物部、開田	
8	月	能開、野田口、朝日町、城陸、榎田町	
9	火	藤原、明見	
10	水	野田	
11	木	後免町、東高西部改良住宅、日吉町	
12	金	白木谷、蒲原団地、蒲原住宅	
13	土	陣山、三島、上末松、下末松、西山、上廿枝、西島、吉市	
14	日	北小籠、1区~8区(種別・軒数別)	
15	月	新年、東高(東部、西部)、駅前町(1-2-3-4丁目)	
16	火	関分、比江、左右山、物部	
17	水	笠ノ川、八幡、小蓮、定林寺、滝本、藤原	
18	木	常通寺島、中島、吉田、江村、小籠	
19	金	三軒屋(長岡小籠)	
20	土	久礼田、榎田	
21	日	奈落、瓶岩、備石、榎野	
22	月	十市(北部)、緑ヶ丘	
23	火	12/31(休)~1/3(金) 休み	
24	水	田村、浜改田	
25	木	十市(南部)、久枝、下島、前浜	
26	金	片山、里改田、立田	
27	土	能開、野田口、朝日町、城陸、榎田町	
28	日	稲吉、西窪、新川	
29	月	田井、八木、山崎、竹中、関、西野々、住吉野、大塚団地、伊達野	

☆金属類の収集

日	曜日	地域	区
1	月	片山、里改田、浜改田	
2	火	榎田、榎野、久礼田、榎田	
3	水	野田口、能開、城陸、榎田町、朝日町、西窪、新川、稲吉	
4	木	田井、八木、山崎、竹中、関、西野々、住吉野、大塚団地	
5	金	藤原、明見、伊達野	
6	土	笠ノ川、八幡、小蓮、定林寺、滝本、藤原(畑・住宅)	
7	日	中島、常通寺島、吉田、江村、小籠、三軒屋(長岡小籠)	
8	月	十市(南部)	
9	火	東高(東部・西部)、日吉町、駅前町(1-2-3-4丁目)、東高西部改良住宅	
10	水	1区~8区(小籠住宅を含む)、新年	
11	木	立田、田村	
12	金	後免、野田	
13	土	陣山、三島、上末松、下末松、西山、上廿枝、西島、吉市	
14	日	片山、里改田、浜改田	
15	月	榎田、榎野、久礼田、榎田	
16	火	野田口、能開、城陸、榎田町、朝日町、西窪、新川、稲吉	
17	水	田井、八木、山崎、竹中、関、西野々、住吉野、大塚団地	
18	木	藤原、明見、伊達野	
19	金	笠ノ川、八幡、小蓮、定林寺、滝本、藤原(畑・住宅)	
20	土	中島、常通寺島、吉田、江村、小籠、三軒屋(長岡小籠)	
21	日	下窪内(立田)、物部、開田	
22	月	久枝、下島、前浜	
23	火	榎田	
24	水	十市(北部)、緑ヶ丘、岩江	
25	木	奈落、瓶岩、備石、榎野	
26	金	関分、比江、左右山、北小籠	
27	土	12/31(休)~1/3(金) 休み	
28	日	中島、常通寺島、吉田、江村、小籠、三軒屋(長岡小籠)	
29	月	片山、里改田、浜改田	
30	火	榎田、榎野、久礼田、榎田	
31	水	1区~8区(小籠住宅を含む)、新年	
1	木	立田、田村	
2	金	後免、野田	
3	土	陣山、三島、上末松、下末松、西山、上廿枝、西島、吉市	
4	日	十市(南部)	

納税 人権行政・無料法律相談 ☆休日在宅医

固定資産税(3期分) 国保税(4期分)

納期限は12月末日です

口座振替をご利用の方は、引き落とし不能にならないように納期限前に口座の残金をお確かめください。

人権行政相談日

20日(金) (10:00~15:00)

無料法律相談日

7日(土)・21日(土) (10:00~12:00)

ところ 社会福祉センター

無料法律相談については、あらかじめ電話で社会福祉協議会 ☎0984-4444 に予約してください。

休日在宅医

日	曜日	当番医	電話
12/1	日	鍋島医院(関分)	☎0030
8	日	柴田外科(大塚)	☎3412
15	日	小栗医院(十市)	☎8405
22	日	千原病院(船生)	☎3355
23	月	東川整形外科(大塚)	☎3261
29	日	西田順天堂内科(大塚)	☎1381
30	月	高田内科(大塚)	☎3925
31	火	宮田整形外科(藤原)	☎5885
1/1	水	田村子どもクリニック(藤原)	☎0723
2	木	農協病院(大塚)	☎2181
3	金	船生診療所(船生)	☎3311

移動図書館

日	曜日	目的地	時間
2/3	火	第2希望の家	9:30~10:30
4	水	十市保育所	9:30~10:00
5	木	里保育所	9:30~10:30
6	金	あけぼの保育所	10:20~11:40
10	火	船野南海男商店前	9:30~10:30
11	水	後免野田保育所	9:30~11:50
12	木	藤原馬場住宅	9:40~10:10
13	金	香岡保育園	10:30~11:10
17	火	西部保育所	10:10~10:30
18	水	明見保育所	10:05~10:25
19	木	国府小学校	13:00~11:30
20	金	国府保育所	10:00~11:20

新刊紹介

花 運 結 贈	鏡 殺 婚 色	渦 人 朗 群	海 拓 泥 な	賊 樫 持 つか	丸 樫 たち か	源 樫 の し	普 樫 の し	異 樫 の し	聞 館 休 み 人	〔児童向け〕 失われたヘソ大陸 ちりのパググティヤさん ジグザグトラック家族 パパのぼらっぼママのしほ
------------------	------------------	------------------	------------------	-------------------	-------------------	------------------	------------------	------------------	-----------------------	---