



編集・発行／南国市広報委員会 〒783 南国市大浦甲2301 ☎02.11

広報

なんこく

1/5

1992 No. 585



土佐日記門出のまつり(比江・紀氏邸跡)

市民憲章(抜粋)

- 12月定例会市議会……………②～③
- 新春対談……………④～⑤
- 親子クイズ・なんこく漫歩・市民の声…⑥
- お知らせ……………⑦～⑧

- 1、文化財と自然を保護し、新しい文化のかおり高い歴史のまちを築きましょう。
- 1、青い空、清い海、緑の山野、そして豊かな太陽のふりそそぐ、健康で明るいまちにいたしましょう。
- 1、川は市民の顔、清くて豊かな流れをつくりましょう。
- 1、老人は市民の宝、小さい親切運動と福祉の豊かなまちにいたしましょう。

—広報に載ったあなたの写真をさしあげます。広報統計係へお申し込みください—

# 市民の声が 反映する市政を

12月定例  
市議会

十二月定例市議会が（第二十二十九回市議会定例会）が十二月六日に開会、十九日までの十四日間の日程で開かれ、平成三年度一般会計補正予算や助役選任など三十四議案を可決しました。  
また、議会に先立ち、大町行治市長は、次の通り施政方針を発表しました。

## 施政方針

このたび、郷里の皆様熱心な支持により、市長としての新しい人生を歩みだすことになりました。

就任するにあたりまして、この厳しい地方財政の中で数々の業績を残された歴代の市長、とりわけ十六年の間重責を果たされた、前小笠原市長さんに対し、市民の皆様とともに感謝と敬意を表します。

まず、心構えとしては市民とともに歩む市政が念願であり、市民の声が市の施策に反映するように努めていきます。

## バランスのとれた発展を

南国市は高知空港と高速道

路があり、さらに建設中の高知新港にも近く、これらの地の利を生かしながら、地域に合った農業振興を図り、各産業のバランスのとれた発展が可能だと信じます。また、基幹産業の農業、地場産業の振興を図り若者を定住させることも重要であり、そのために、文化施設の整備も進め、うるおいのある副都府にしたいと考えます。

市政への取り組みでは、二十一世紀には人口十万人の田園文教都市を実現できるように、団地づくり、後免町の整備、農村人口の上昇と人口減少の進む市北部地域の定住人口を増やすことなどに努めます。文化ホールの建設ですが、現在の県民文化ホールは、専用駐車場も、施設のスペースも狭いため、第二県民文化

ホールの建設が望まれていますが、立地条件からみても南国市が最適地であると考えます。強力な市民運動を起こし、県に働きかけていきたいと考えています。

し尿処理場建設については、基本的には現在の計画通り進めていく考えですが、人口、し尿量、採算性などにより新しい計画が最善であるか見極めねばなりません。また、広域下水道との関連から先を見据えた対応が必要だと思えます。

## 公害のない

### 企業誘致

企業誘致ですが、市の発展につながる、公害のない企業を積極的に誘致していきます。その一つがハイテク団地です。ソフト産業は公害のない高付加価値、知識集約型の企業であり、強気に推進していきます。また、北部には学術研究機関的なものも誘致したいと考えています。

財政再建ですが、市の財政力が弱いとは考えていません。

## 空港拡張には 地元の立場で

高知空港拡張については、時代の流れを考えれば、その必要性は理解されます。しかし、重要な問題ですので優良農地や騒音の影響を考えながら、地元の方々と話し合いを行い、地元側の側面に対応したいと考えています。

国民的課題である同和対策については、差別のない明るく幸せな生活を送れる市づくりが市政のモットーだと考えます。

就任にあたりまして、所信の一端を述べましたが、困難な問題が数多くあると思います。市民の期待に沿えるよう、一つ一つ実現に向けて、最大の努力をし、名実備えた副都府にふさわしい南国市をつくるため全力を尽くします。

# 助役・収入役決まる

十二月定例市議会にて任期満了、退任に伴う助役、収入役の選出が行われました。

十二月十八日付けで浜田一雄助役、浜田純助役が勇退。後任には元農林部長の窪田敬一氏と企画課長上村朝英氏が助役に選任、岩崎巖収入役が再任されました。また、空席となっていた監査委員には元市収入役の田岡信雄氏が選任されました。

## 窪田敬一助役

『助役の重責に身の引き締まる思いです。これから南国市政に携っていくわけですが、一日も早く職員とも打ち解け、市長の良き支えとして、郷土南国市の発展のために尽くしたいと考えています。』

## 上村朝英助役

『図らずも、この度助役の命を受けることになりました。今、地方行政の当面している問題は複雑多岐でありますが、市政前進へ誠心誠意努めてま

長、農林部長を歴任。元空港ビル専務取締役。  
住所：篠原  
年齢：六十三歳

## 岩崎巖収入役

経歴：昭和二十七年旧長岡村役場勤務。長岡村、後免町、南国市職員として税務課長、総務課長などを歴任。昭和六十二年に収入役に就任。  
住所：東崎

経歴：昭和三十六年市役所に勤務。企画財政課秘書係長、市議会事務局長、企画課長を歴任。  
住所：野市町  
年齢：五十二歳

## 可決された

### 主な議案

■平成三年度南国市一般会計補正予算（二億九千三百七十七万六千円を追加補正。主な事業は、香南畜産場組合整備事業費負担金四千九百七十七万八

年齢：六十三歳

## 田岡信雄監査委員

経歴：昭和二十七年旧上倉村役場勤務。上倉村、後免町、南国市職員として議会事務局長、公害環境課長、補佐監などを歴任。昭和五十年から十二年間収入役。現市広報委員長。  
住所：白木谷  
年齢：六十八歳

## 人事異動

今議会の一般質問の模様は紙面の関係から一月十五日号に掲載します。

十二月一日付けで次の通り人事異動を発表しました。

参事兼開発公社事務局長：吉永明（参事兼総務課長）  
参事兼財政課長：門田舜（財政課長）  
企画課企画調整係長：西森清（福祉事務所保護第二係長）  
企画課秘書係長：有沢正幸（企画課秘書係長）  
水道局営業係長：橋詰寿人（企画課企画調整係長）  
企画課企画調整係長：川村久仁夫（議会事務局）  
議会事務局：田中浩一（企画課）

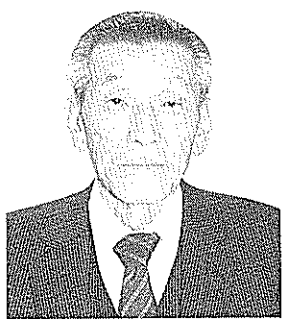

窪田助役

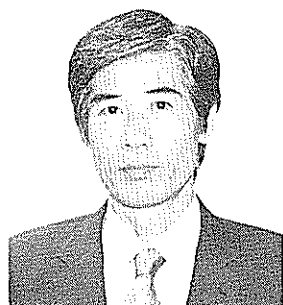

上村助役



岩崎収入役

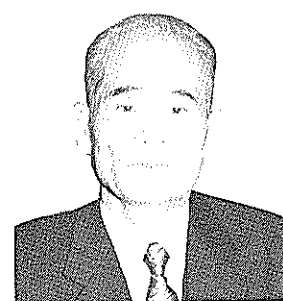

田岡監査委員



大町 行治市長



# 対談

## 新しい市政の スタート

**広報** 広報では新年にあたり、大町市長、森尾議長に南国市の将来について堅苦しくならず、夢を交えたお話を聞き取りたいと思います。

最初に、新しい南国市の出発点に立つ今の抱負をお聞かせください。

**市長** 昨年末の市民の多数のご支援で、市長選に当選させて頂いたとき、この春が事実上初めての年となります。改めて自分自身気分を一新して、市民の皆さんの支援にこたえ

れるような出発点にしたいと思っています。

何よりも住みよい南国市に向けて全力をあげなければなりません。思った以上に米びつが底をついており、スタートを間違わないようにしていかなければなりません。

あくまでも健全財政を基調として発展策を講じていくために、これからが正念場になると思います。

幸い森尾議長もご理解が深いので、議会の力を借りて新年から新しい市政の本当のスタートにしたいと思っています。

**議長** 一九九一年は選挙に明け暮れた年でした。私も皆さんのご支援をいただき再選することができ、また議長という重責をになうこととなり、責任の重さを痛感しています。

南国市には、住民福祉をはじめいろいろな課題が山積していますが、新しい市長を迎えたことで今年が心機一転再出発の年になると思っています。

部と議会とが十分に話し合っていくことが重要です。

**広報** 南国市が都市として発展していくためには都市計画の見直しと市街地の再開発が必要ではないでしょうか。

**市長** 南国市の発展は土地をいかに有効に使っていくにかかっているとあります。

市の産業の基本は農業です。市の発展の基盤を具体的に決め、ほ場整備と農道など基盤整備を進めたいと思っております。

また、市が副都庁として発展するには、目玉になる中心市街地が必要です。新たな副都庁の中心市街地という観点から、市が副都庁として発展するには、目玉になる中心市街地が必要です。新たな副都庁の中心市街地という観点から、市が副都庁として発展するには、目玉になる中心市街地が必要です。

に立って都市計画事業が進められるように議長にもお願いします。

**議長** 同感ですね。第一番に都市計画の引き直しをどうしてもやらなければならぬと思います。農業をどうも水稲から施設園芸に移り、休耕田も多くあります。そんなところをどういうように利用していくかが大事だと思います。同時に農業振興地域をかつちりと決めて農道道路など農業基盤の整備を図っていくことが必要です。

## 新港をにらみ 物流基地を

**広報** 新港への取り組みはどのように考えていますか。

**市長** 新港をただ単に通商基地にするのでは意味がありません。そこで付加価値を付ける地場産業が充実し雇用も増える。それが物流基地でしょう。

その基盤は産業面でも人材の面でも効果があり、さらに南国市にも税金が落ちる、こんな内容になってくれないと

# 新春



森尾 稔議長

域の人には賛成してもらえないと思います。同時に立地によって地域の環境条件がどういう状況になるのかを考えないといけません。

**議長** 物流基地は南国市民のプラスになり市の発展につながる見通しのあるものでなければいけないですね。

**広報** 次に空港の再拡張についての考えをお聞かせください。

**市長** 一番の問題は過去の県議会での発言などを巡って市民との信頼関係を壊していることです。そういう行政不信から解き始めないといけないのが第一点です。県からお話合いがあれば直ちに議会の方にも連絡し、それから検討い

たします。

同時に影響を受ける優良農地の地権者の意思と、騒音についての住民の意見も伺わなければなりません。併せて前回の拡張の際に約束したこと未達成のものなどの処理が先決です。

**議長** みんなが納得できるようなものでないといけません。延長される部分は優良農地であり地元との同意を得ることが必要です。

再拡張には地域住民みんなが必要性を認めて歩み寄ってくれることが大事であり、議会が中心となって取り組んでいかなければならない問題が出て来ると思っています。

地球的な自然環境の面で広域性が高くなってきています。また、南国市の山は都市に近接する山で、いわゆる里山の価値というものが上がってきたわけです。だから林業だけにこだわらず、二次、三次産業の資源としても考え、工場が来る場合でも工場の進出と併せて基礎研究部門を置くとか、山間部の自然と調和をとりたいですね。林業構造改善事業などもっと取り入れていけば新たな生業を生む山間地域になってくると思っています。

ようになっているのでしょうか。

**市長** 今年は副都庁の扉を開く年です。二十一世紀には人口十万人の都市として県庁も来てもらいたいですね。

**議長** これから先、いろいろな面で南国市に集中して欲しいと思います。空港もあり近くには新港も出来そうですから。

**広報** 副都庁にふさわしい受け入れ体制が整い、南国市には未来があると思えますね。

**市長** 高知市や近隣市町村とも仲良く広域的に肩を組んでともに発展を望めるのではないのでしょうか。

**議長** 具体的には南国市に人が来るようにしなければなりません。

**広報** 立地条件は良いですか。

**議長** 南国市に任んで良かったと思うような市政を、執行部と議会が両輪となって進めていかなければなりませんね。

**広報** 新しい南国市づくりにかける意気込みが伝わってきました。市勢発展のため市長議長のまずまずのご活躍をお願いします。

**広報** 第一次産業の振興について南国市に適した施策が必要ではないでしょうか。

**市長** 南国市の一次産業と言えば農業であり市の農業が発展しないようでは日本の農業は発展がないと思います。具体的にはほ場整備に積極的に取り組む、農協とも協力して地区別に対応しようと考えています。

同時に山というのは最近

**南国市には  
開けた未来が**

**広報** 最後に二十一世紀の扉をたたく時点で南国市はどの



# 「今なぜ募金なのか」

## について

私たちの小学校区では、学校の改築と創立百周年記念事業のため募金活動を地区をあげて取り組んでいます。募金委員会は、各地区で募金の趣旨説明を行い、寄付をお願いして回りました。しかし、一部で誤解があり寄付を強要されたとの投書が十二月一日の広報に掲載されました。寄付は、あくまで任意であり、皆様の善意と好意によるものでありますので、募金の目的趣旨をご理解ください。このうえのご協力

このページは市民の皆さんが作るページです。どんなことでも結構です。お気軽に皆さんの「声」をお寄せください。  
 あて先は、南国市広報委員会（〒783 南国市大通甲1301）です。



## おわびと訂正

12月1日号広報なんこく3ページ歳入の内訳で、2年度県支出金が二十億五千九百五十八万円となっていました。八億七百十四万円の誤りでした。おわびして訂正します。

**漫歩** コメのネーミング合戦  
 一高知は力士専用米かな？  
 沢本英世（里改田）

をお願いいたします。  
 ○○小学校校舎改築並びに百周年記念事業推進委員会

## これはなんでしょう



### 第236回当選者発表（敬称略）

（応募総数18通）

- 竹内弓恵（十市）
- 石田和恵（大埔）
- おだにりょうへい（篠原）
- 尾木恵美（岡豊町）
- 林寿子（小籠）

お便りの中から皆さんの思い出の一部をご紹介します。  
 ◆冬になると、こたつでみかんを食べながら、おしゃべりをするのが楽しみです。  
 ◆みかんは大好きです。食べ過ぎて手が黄色くなります。  
 ◆のいちのくだものやさんでおいしいみかんをかいました。でもいっぱいあったのでなかなかたべられませんでした。こともおいしいみかんをたべたいね。  
 ◆くだものやさんでみかんをたくさんかいました。でもあんまりおいしいのですとたべてなくなってしまう。  
 ◆みかんといえば、紀州みかんが毎年のように我が家におくられてきます。うれしいことです。小さいころ、そのみかんで友だちと早食い大会をして母に怒られたことを覚えています。いい思い出です。

- 答えについての思い出などもお待ちしています。
- しめきり 1月25日
  - あて先 〒783 南国市大埔甲1301 南国市広報委員会 親子クイズ係
  - 賞品 正解者の中から抽選で5人に図書券を進呈
- ◎第236回親子クイズの答えは、みかんでした。

大正10年12月

生まれの方

老人医療受給手続きを

大正10年12月生まれの方は、今月から「老人医療受給資格」ができました。また、65歳以上で身体障害者手帳の1級から3級まで、聴覚・言語・下肢障害の場合は一部4級までと同程度の障害の認定を受けた方は、老人医療の該当となります。

障害年金証書、身体障害者手帳などの障害の程度を証明するものと医療保険証、印鑑を持って、保健課給付係で手続きをしてください。

【保健課】

今月の納税

市・県民税(4期分)、国保税(5期分)

納期限は 1月末日 です  
市税は納期限内に納付しましょう

※口座振替をご利用の方は引き落とし不能にならないよう納期限前に口座の残金をお確かめください

1月10日は

「110番の日」

110番は県民市民の生命、身体、財産を守る緊急電話として利用され、南国署管内での平成3年11月末現在までの110番受理件数は約二万件に及び、市民との強いきずなとなつています。市民二十四人に一人は一回、110番を利用したことになります。しかし、また110番をずるのを遠慮したり、せつかく利用しても慌てて通話内容がわかりにくかったりするものもあります。

そこで1月10日を「110番の日」とし「安心を支えるあなたの110番・上手に使う110番」をスローガンに110番についてもっと関心を持っていただくことになりました。

◎事件・事故見たら聞いたら110番

事件・事故を見たか聞いたか、どんな情報でも直ちに110番してください。

◎上手に使おう110番

110番をかけるときは、まず落ち着いて「いつ」「どこ」で「どんな事件(事故)」が起きたか「犯人は誰か」「どこ」に逃げたか「どこ」から110番しているか「など」を警察官が質問しますので冷静にお答えください。

【南国警察署】

農協訪問

参加者募集

参加者募集

第三十回南国市内農協訪問 駅伝競走大会を次のとおり開催します。

■とき 2月9日(日) 午前8時30分～午前9時受付(雨天決行)

■チーム編成 1チーム選手8人(補欠3人まで)で、一般、高校・大学、中学、女子の4部(一般は各職場単位)

■申し込み 1月25日(土)午後5時まで所定の文書で市民体育館へ

※詳しくは、市民体育館(☎3498)までお問い合わせ下さい。 【市民体育館】

連絡員さん

ありがとうございます

今年もよろしく

連絡員の皆さん、昨年はお世話になりました。今年も広報などの文書がスムーズに

20歳になったら

国民年金

今年成人式を迎えられた皆さん、おめでとうございます。いよいよ大人としてスタートするわけですが、国民年金も20歳からスタートすることを存じますか。

市民の皆さんのお宅に届くよう、よろしくお願ひします。

なお、連絡員の交替や部数の変更は、総務課総務係(☎市役所内線431)までご連絡ください。 【総務課】

等)

第3号被保険者 サラリーマンの妻(2号被保険者の被扶養配偶者)

まだ加入手続きをしていない方は、すぐ市役所年金係で手続きをしてください。

人生の節目のときには  
手続きが必要です

加入する40年の間には、就職・転職・結婚等いくつかの節目のときがありますが、そんなときには、国民年金の手続きが必要になってきます。手続きを忘れると、年金を受けられなくなったり、受け取る年金額が少なくなったりすることがありますので気を付けてください。 【民生課年金係】

# 1

# 市民カレンダー 1月16日から1月25日まで

## ☆健康相談など

内容	地区	日 曜	受付時間	場 所	対象
健康相談	前 浜	17 金	10:00~11:00	下田村公民館	
	浜改田		1:30~3:00	浜改田中井公民館	
	瓶 岩	24 金	9:30~11:00	市農協瓶岩支所	
	岩 村			岩村公民館	
	大 藪			藤原北公民館	
		1:30~3:00	能開公民館		
育児相談	全地区	21 火	1:30~3:00	市役所保健婦室	
健康相談 育児相談	福 生	17 金	9:30~11:30	福生地区公民館	
麻 し ん	全地区	17 金		市内各医院	個人通知書
		24 金			
三種混合	全地区	22 水		市内各医院	個人通知書
リハビリ教室	全地区	22 水	1:30~	社会福祉センター	
愛の献血	全地区	21 火	9:30~11:30	高知医科大学	16歳~64歳
			12:30~4:00		

人権行政相談日→20日(10:00~3:00) 場所・社会福祉センター  
 無料法律相談日→18日(10:00~12:00)  
 無料法律相談日についてはあらかじめ電話で社会福祉協議会(09444)に予約してください。

## ☆金属類の収集

日 曜	地 区
16 木	山崎、八木、田井、岡、竹中、西野々、住吉野、伊達野、大藪団地、藤原、琴見
17 金	笠ノ川、八幡、小蓬、定村寺、滝本、藤原、藤原団地
18 土	常通寺島、小籠、中島、江村、古田、三軒屋
20 月	片山、浜改田、浜改田
21 火	福石、植野、久礼田、植田
22 水	福生
23 木	千市北部、岩村
24 金	赤路、瓶岩、白木谷
25 土	国分、安右山、北江、北小籠

## ☆不燃物(金属類以外)の収集

日 曜	地 区
16 木	陣山、三島、上末松、下末松、香山、土井枝、西島、古市
17 金	1区~4区(小籠住宅、昔年住宅を含む)、北小籠
18 土	宇田、夏崎東部、東崎西部、折年
20 月	野田
21 火	後免(西町、栄町を除く)
22 水	中島、常通寺島、江村、小籠、古田、三軒屋
23 木	植田、久礼田
24 金	植野、福石
25 土	瓶岩、赤路、白木谷

## ☆休日在宅医

日 曜	当 番 医	電 話
19 日	千屋崎病院(福生)	093355
26 日	東川整形外科(大藪町)	093261

## ☆移動図書館カレンダー

日 曜	場 所 + 時 間						
16 木	大 藪 保 育 所	市農協前浜支所	津窪市営住宅	宝生寺駐車場	大 藪 小 学 校		
	9:40~10:10	10:20~10:50	11:00~11:30	3:00~3:20	3:30~4:00		
17 金	物 部 公 民 館	西川園科駐車場	高知高専図書	久枝バス停北側	下島漁業会所	日 笠 小 学 校	
	9:40~10:10	10:20~10:50	11:00~11:30	2:10~2:30	2:40~3:00	9:20~1:50	
21 火	岩 村 保 育 所	岩 村 公 民 館	若原たばこ店北側	香南中学校	市農協田出支所	八重バス停北側	
	9:00~10:30	10:40~11:00	11:10~11:30	1:00~1:30	1:40~2:10	2:20~2:50	
22 水	吾 国 保 育 園	南 海 学 園	香長中学校	大 藪 保 育 所	大 藪 小 学 校		
	18:30~19:50	11:00~11:30	12:50~1:20	3:00~3:30	3:40~4:30		
23 木	後免野田保育所	フレンド幼稚園	西 部 保 育 所	霧ヶ池中学校	土 佐 清 風 園	市立第4集会所	
	9:20~9:50	10:00~11:20	9:30~11:30	12:50~1:20	1:30~2:00	2:10~2:30	
24 金	東 部 保 育 所	南三島公民館	長 岡 農 協	長 岡 小 学 校	観音からへ駐車場	長岡ゴルフ練習場	後免野田小学校
	9:40~10:10	10:20~10:40	9:50~11:20	1:00~1:30	2:20~2:40	3:50~4:10	3:30~3:50

※市立図書館の開館時間は午前9時~午後5時で、毎週月曜日の午後および日曜日、祝祭日、毎月末日は休館です。

**土曜閉庁 1月11日・1月25日** (本庁・支所・水道局・福祉館・少年育成センター)