



広報

# なんこく 12 / 1



いっせいにゴールへ(ツールド四国高知ステージ・十市)

平成2年度決算見込み.....	②～③
カメラリポート.....	④～⑤
サークル仲間・子育て広場.....	⑥
市民のページ.....	⑦
南国市展.....	⑧～⑨
健康ひと口メモ・親子クイズ.....	⑩
歌・柳・俳壇・なんこく散歩.....	⑪
お知らせ.....	⑫～⑬

## 市民憲章(抜粋)

- 1、文化財と自然を保護し、新しい文化のかおり高い歴史のまちを築きましょう。
- 1、青い空、清い海、緑の山野、そして豊かな太陽のふりそそぐ、健康で明るいまちにいたしましょう。
- 1、川は市民の顔、清くて豊かな流れをつくりましょう。
- 1、老人は市民の宝、小さい親切運動と福祉の豊かなまちにいたしましょう。

—広報に載ったあなたの写真をさしあげます。広報統計係へお申し込みください—

平成2年度  
決算見込み

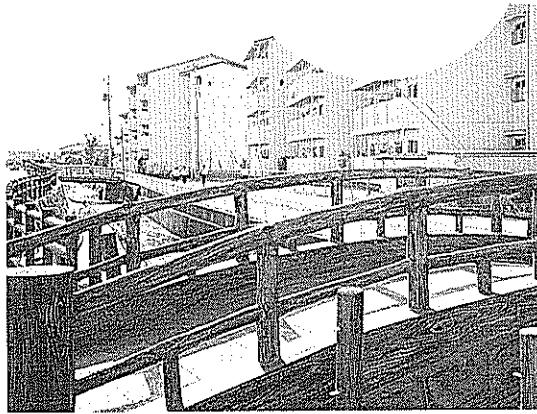

東崎西部小集落他区改良事業

市民一人当りの納付済み額は82,704円

市民税	38,897円
固定資産税	38,517円
軽自動車	1,439円
市たばこ税	3,851円

市民一人当り使われたお金は343,915円

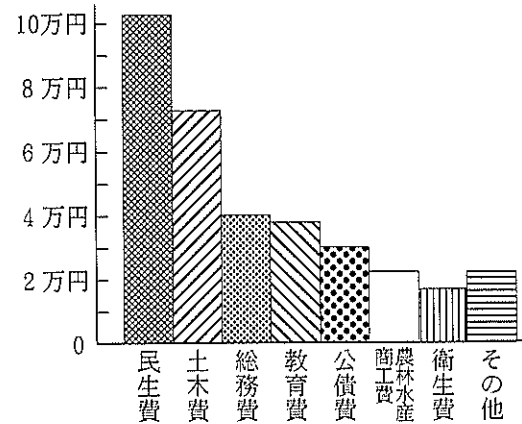

平成2年度の主な事業

事業名	事業費
小集落地区改良事業	32億8,300万円
長岡小学校校舎改築	4億2,800万円
比江工業団地用地取得	2億7,800万円
岡豊小学校校舎改築	2億1,600万円
岡豊小学校用地取得	1億9,700万円
市有林用地取得	1億7,500万円

# 小集事業

## 整然と

2年度歳出決算対前年度比較

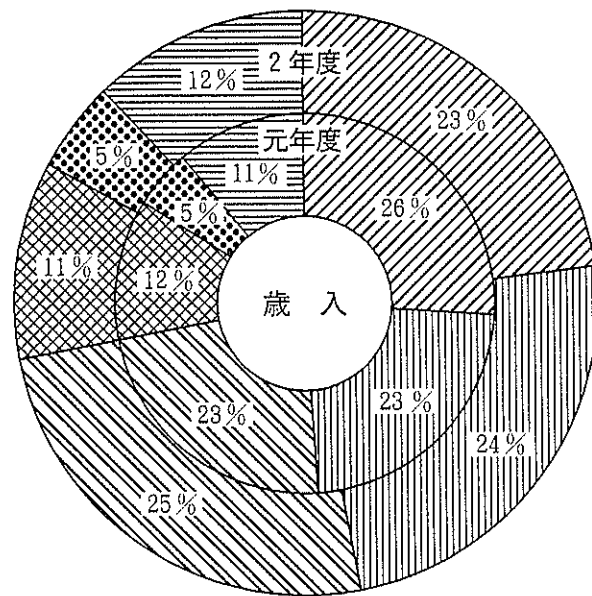

	元年度	2年度
総額	160億6,635万円	164億6,894万円
国庫支出金	41億2,882万円	37億5,958万円
市税	37億6,352万円	39億6,137万円
地方交付税	36億8,182万円	41億2,127万円
市債	18億7,610万円	17億6,000万円
県支出金	8億6,087万円	20億5,958万円
その他	17億5,522万円	20億5,958万円

市税の内訳

市民税	18億3,466万円
固定資産税	18億1,671万円
市たばこ税	1億8,162万円
軽自動車の	6,787万円
その他	6,051万円

# 仕上げへ急ピッチ

## 区画された町並みに変ぼう

2年度歳出決算対前年度比較

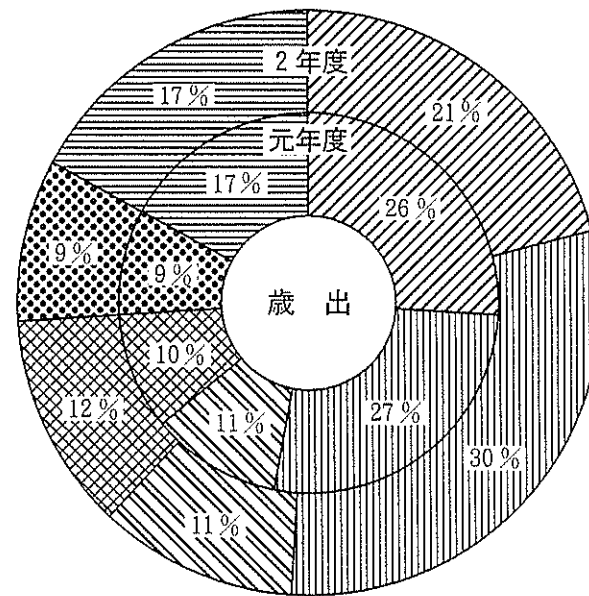

	元年度	2年度
総額	158億7,949万円	162億2,144万円
土木費	41億373万円	34億1,675万円
民生費	43億5,935万円	48億1,777万円
教育費	16億9,928万円	17億9,570万円
総務費	16億4,017万円	19億1,082万円
公債費	14億3,940万円	14億3,633万円
その他	26億3,756万円	28億4,407万円

### 堅実な財政運営が続く

市の財政がどのように運営されているのかを市民の皆さんに知っていただくため、財政事情を公表していますが、このほど平成2年度の決算見込額が明らかになりました。それによると、今年も市税や地方交付税等の歳入が増え、健全な財政運営がなされています。また、開発公社への負債が大幅に減少、今後の明るい材料となっています。

平成2年度の南国市普通会計の決算状況は、歳入百六十四億六千八百九十四万円、歳出百六十二億二千四百四十四万円、差し引き二億四千七百五十万円の黒字。そのうち翌年に繰り越す金額を引いた残りが実質収支で、千三百六十

九万円とわずかですが黒字となっています。また、財政にどれだけの弾力性があるのかを知る経常収支比率（いつも決まっている収入にたいして、いつも決まった支払わなければならない支出の割合で、数字の低いほど財布に余裕があることを示す）は七四・五割と前年並い水準を維持しています。健全な指数は七五割ぐらいといわれていますが、これは好景気による税収の伸びに伴う普通交付税の増加のためであ

### 開発公社への負債大幅減

歳入では、対前年比で二・五割の増加で財政状況は好調。しかし、依然として特定財源への依存度が高い構造になっているため、市独自で大きな事業を行うには相変わらず困難な状況となっています。歳出では、小集落地区改良事業の法期限内完了を目指した事業の進展と義務教育施設の整備・充実、および開発公社への支払いによるものなどで、同公社への負債も残り約七億円と、この一年で五億円も減少。長い間、財政運営上の大きな足かせとなってきた同公社への負債問題にも、ピリオドを打てる日が近づきつつあります。

## 大町市長初登庁

十月に行われた市長選挙で初当選された大町行治市長が、十一月十六日職員らの出迎えを受け初登庁。

を受け取った市長は、大會議室に職員を集め「信頼される明るく公正な市政を進めよう」と訓示しました。



## お仕事ごころごさま!

十一月二十三日にひまわり幼稚園の園児十五人が南国郵便局の職員たちを訪れ、「いつも手紙を配ってくれてありがとう」と自分たちが世話をした鉢植えのパンジーを贈りました。



## 優しい心で花づくり

高知法務局と県人権擁護委員協議会から十月三十日に長岡小、三十一日には日章小へ「人権の花」がプレゼントされました。

「人権の花」は花を育てる優しい心で友だちに接してもらおうと昨年からはじめられたもの。今年はチューリップが子供たちの手で育てられ、花が咲くと白銀荘などの福祉施設へ贈られます。



## カメラレポート



## 秋晴れを歩く

婦人スポーツ教室では十一月三日に一日ハイキングが行われ、参加者七十五人が徳島県の次郎坂へ。

起伏も激しく、まさに本格的な登山という感じでしたが、さわやかな青空の下、参加者たちは日ごろの運動不足をふき飛ばし、楽しい一日を過ごしていました。

秋晴れの色づく木々のハイキング (参加者作)



## 芸術の秋を楽しむ

文化、芸術を楽しむ市民等で行く南国市文化推進協議会(島村辰彦会長)が主催する、第十八回南国市文化祭が十月二十日から八日間市民体育館等で行われました。

日本画、洋画、書道の作品などを展示、また茶道の会員によるお茶のもてなしも。最終日の二十七日には、芸能部門の発表が行われ、百五十人ほどの参加者が歌や舞い、また器楽演奏にと日ごろの練習の成果を発揮しました。



## 親子連れてにぎわう

十一月二十四日、甘枝の巨峰園で市保育祭りが行われ、大勢の親子連れでにぎわいました。

親子と保育園相互の触れ合いを深めようと、市保育所園保護者連合会が主催して行われたもので、父母や保育さんらによる模擬店や折り紙、ぬり絵コーナーなどが設けられ、思い思いに楽しいひとときを過ごしました。



## 小笠原前市長

### 日章小に図書を寄贈

昭和五十年以来、四期十六年にわたって南国市長を務められた、小笠原喜郎氏が十一月十五日をもって退任されました。これを記念して喜郎氏と実弟の義光氏(東京水産大学名誉教授)の二兄弟より母校の日章小小学校に図書が寄贈されました。

寄贈された図書は、大漢和辞典と生物図鑑、原色貝類図鑑など三百九十二冊にのぼり、子供たちの教育に役立てられます。

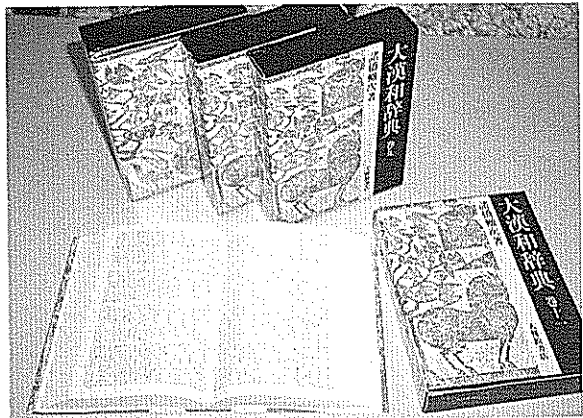

# われら サークル仲間

## 花おうち俳句会



今回は小田村公民館で活動している「花おうち俳句会」を紹介します。

「花おうち俳句会」は昭和三十八年以來二十八年という歴史を持っています。メンバーたちも始まった当初からやっている人もおり、みんなベテランぞろい。「濃厚で魅力いっぱい」の池積章先生を中心に現在四十歳代から六十歳代の十人が月に一回の集まりを心待ちにしています。

各自が、作ってきた句を発表したり、批評し合ったり、あつという間に時間が過ぎていきます。自分の句が選ばれると皆さん、さもうれしそうに照れた様子。

「とても勉強になります。でも何よりもこの会や先生が好きで、長い間続けてきました」と話してくれました。

◇ このコーナーでは、各地区の公民館で楽しく活動している皆さんを紹介しています。

### 子育て 広場

ひとり遊びで満足していた乳児期を過ぎると、子どもはだんだん外に出たがるようになりまます。お母さんは、できるだけたくさんの子どもたちと接することができるよう工夫してあげましょう。

どんなによい親子関係ができて、親子という関係だけではたくましい自立心は育ちません。

昔は家の中においても兄弟姉妹が多かったので、お互いに励まし合ったり、けんかをしたりという対等のつき合いを経験することができたのですが、最近では、一人か二人の家庭が多くなり、兄弟姉妹によってヨコの人間関係を経験することが少なくなりました。

また、隣近所の異年令の子どもたちが、昔は集まって遊んだものです。力の強い者が他を引きつけて大声を出し、鬼ごっこやかくれんぼ、木登りなどをしたり、時にはけん

### 友だち

——子ども同士のなかで——  
家庭教育学級専任講師 秦泉寺 千津



かになることもありましたが、子どもには大勢で行動することが多く、こうした集団活動が社会性を身につけるのに欠かせない体験となっていました。今の子どもにはこのような体験がほとんどありません。



友だちづきあいは、親では教えられないさまざまなことを学ばせてくれます。

小さい頃から友だちとふれあいながら成長した子どもは自分の思っていることが主張でき、また、相手のことも考えます。友だちと遊ぶことにより、協力や親切、ゆずり合い、忍耐などの人間関係を学んでいくのですから、集団遊びは子どもの発達にとって重要な役割をもっています。

一般に友だちづきあいという、すぐ誰でも仲よくと考えがちですが、小さい頃の友だち関係は、それぞれの子どもが自分の中にあるものを出し合い、相手とぶつかり合う中で相手のことも尊重しようとする気持ちを持ったり、遊びの楽しさを共有したりすることによって育っていくものなのです。

友だちのおもちゃを借りた

い時は、自分のも貸してあげなくてはならないし、また、一つしかない滑り台では順番を待って乗らなくてはいけないなど、どうすればうまく遊べるかを考えはじめます。

よい友だちをもつ子どもに育てるには、子どものなかに誰とでもつきあえる明るく広い心、弱い者を助ける温かい心、よい悪いの区別ができる心などをつくってやるのが親の役目ではないでしょうか。

市民の声

『○○部落』を『○○町内会』の  
名称に改めるべきである

Q 広報等には『○○部落』という活字が見受けられます。私は、この際『町内会』の名称に改めるべきだと思います。町村であればともかく、躍進途上にある南国市にとってふさわしくない名称だと思っています。南国市は県副都市でもあり、また、二十一世紀に向かってイメージアップをするためにも名称の改称は必要だと思います。市行政側および皆様のご意見を頂ければ幸いです。

(式地秀男・大桶)

A 基本的に自治組織をどう呼ぶのかについては、その自治組織が決めることで、市は関与していません。南国市は、市街化の進んだ地域からそうでない地域まで様々な集落があります。また、住居表示の進んでいない地域も多くあります。

小学校改築に伴う  
寄付について

私たちが老夫婦で細々と生活

このページは市民の皆さんが作るページです。どんなことでも結構です。お気軽に皆さんの「声」をお寄せください。  
あて先は、南国市広報委員会（〒783 南国市大桶甲一三〇一）です。

要は、自治組織がその地域の実態にふさわしい名称を決めればよいのではないのでしょうか。  
(企画課)



をいたしているものについても一世帯当たり二万円という高額の寄付の割当てが来ています。よう出さないといいまして「子、孫が世話になっていくし、今は南国市に居なくても、また帰ってくる時もあるきに」と言っているのが集めに来るので仕方なしに寄付をしました。こんなことがありますか。  
(一市民)

池禎章先生の句碑建立

昭和三十一年より、岩村 続いて忍冬、花婿の三句会の仲間が、師としてご指導を受けてきた南国市金地の池禎章先生の傘寿を記念して、このたび句碑を建立した。  
本年の四月より準備を始め、俳人を含めた各階層よりご芳志をいただき、氏神である土佐山田町神通寺の、神奈地神社の境内の一隅で、十月十九日に除幕式を挙行した。  
表面は、池禎章先生自筆の、俳歴六十年の魂の結晶と思われ「響くほど大きな花の秋ざくら」。

第6回南国ビデオ  
コンテスト  
入賞発表

- とり、地域住民の心の灯火として、故郷の文学碑としていつまでも未来へ向かって輝くことと思う。  
(句碑建立委員会)
- 第6回南国ビデオコンテスト入賞者は次の方々です。
- ◎やまもも賞 学校給食会「手作りみそ」
- ◎オナガドリ賞 澤田幸宏「シラサギを追って」
- ◎岡豊城賞 田島睦夫「秋葉祭がやってきた」
- ◎土佐日記賞 福岡正志「字をおぼえて夕焼けが美しいー識字学級を訪ねてー」
- ◎たちばな賞 源三知男「燃え上がれー火火ほのおー」
- ◎まほろば賞 野口賢「楽しいやすらぎ会」
- ◎えんこう賞 笠井秀人「たのしい運動会」

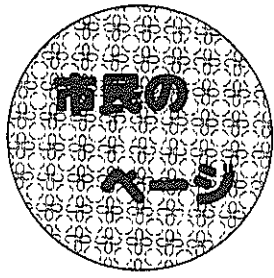

第31回  
市展

目覚ましい女性の活躍  
写真部門は特選3作品すべて女性

第三十一回南州市展が十一月十七日から二十四日までの八日間、市民体育館で開催されました。  
一般の部では、洋画、デザインなど七部門中五部門で出品点数が増え、全体では昨年より四十八点多い三百二十六点の出品がありました。作品は意欲的なものが多くレベルの高い内容で特に女性の活躍は著しく、写真部門では全特選作品を占めるほど、厳正な審査の結果、特選十二点、選状十八点、奨励賞十六点、入選二百六点が選ばれました。  
幼児・児童・生徒の部では、一万三千九百四十八点の出品作品の中から特選二百七十一点、入選二千五百十一点が選ばれました。

洋画「哀愁」高橋栄美



田、「透られた風景（末期）」佐竹茂（大地）  
選状  
「BLUE SPA」安河内貴之（緑原）、「早春の山景」窪内慎三（大地）、「閉ざされた部屋」山本十三子（久枝）、「思」宮崎寿子（高知市）



日本画「たちあおい」大谷美恵

◇漫画の部◇

特選  
「源流探訪」萬目義人（岡豊町）  
選状  
「紅葉」北村丈夫（土佐山田町）

奨励賞  
「傑作か？」岩本タケオ（金地）  
入選 17点、無監査 2点



漫画「源流探訪」萬目義人

◇書道の部◇

特選

「南無地藏菩薩」川田博一（岡豊町）、「浮雲」武市敏嗣（駅前町）、「竹里館」岩原教子（大垣）

選状  
「万葉集歌二百」溝淵幸代（里改田）、「紅」芳川香代（緑ヶ丘）、「古今和歌集」土居好子（十市）、「小窓半夜」山本美重（久枝）、「ふちばかま」大和田稔（片山）

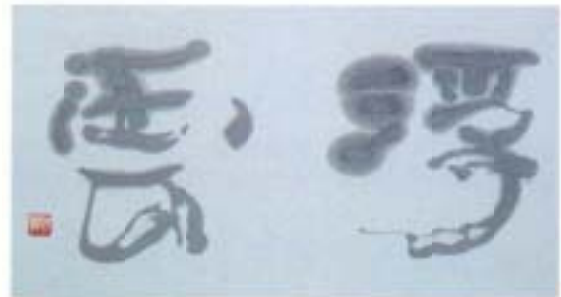

書道「浮雲」武市敏嗣

奨励賞

「芭蕉の句」森玉喜（片山）、「山居秋暝」岡村峰夫（大地）、「新古今」川久保綾子（片山）、「臨木蘭」高見住佳理（銀石）、「蘭亭叙」井上泰孔（稲生）  
入選 50点、無監査 6点

◇洋画の部◇

特選

「哀愁」高橋栄美（里改



写真「ねこ」岡田美智子

◇写真の部◇

特選

「曉輪」田内智恵（大通）、「ねこ」岡田美智子（浜改田）、「静閑」村田伸子（十市）

選状

「行」西川博喜（高知市）、「鮮の道」吉村謙一郎（土佐山田町）、「さ・な・ち・ゃん！」宮地幸（土佐山田町）

写真「静閑」村田伸子



「浪よ嵐よ」濱田司誠（前浜）、「球児」芝道三（国分）

「ひな鳥の詩」山本十三子（久枝）、「風水の寺」高橋喜久寿（田村）  
入選 71点、無監査 7点

◇デザインの部◇

「自主制作ドキュメンタリー映画のための試作ポスター」井上利道（大通）



デザイン「自主制作ドキュメンタリー映画のための試作ポスター」井上利道

選状

「観光ポスター」渡辺雅子（前浜）

奨励賞

「1991年カレンダー」川久保尚亮（金地）、「イラストレーション」森田真由（岡豊町）  
入選 8点、無監査 1点

彫塑工芸  
「板作り刻線文方壺」上村豊道



◇日本画の部◇

特選

「たちあおい」大谷美恵（大地）

選状  
「しけ」北村起章（立田）

奨励賞  
「遠端の秋」細川益（後免町）

入選 8点、無監査 4点

◇彫塑工芸の部◇

「板作り刻線文方壺」上村豊道（岡豊町）

「花電」北村静子（十市）

「彩糖縁文鉢」富浦表嗣（高知市）

入選 21点、無監査 1点

選状

洋画「透られた風景」佐竹茂

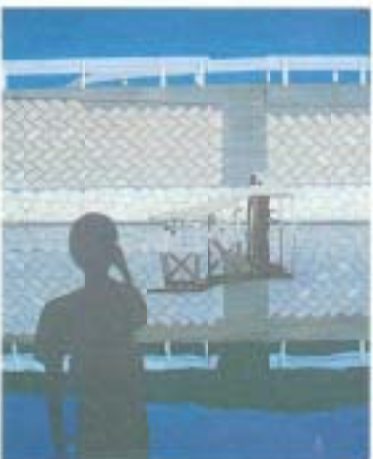

洋画「透られた風景（末期）」佐竹茂

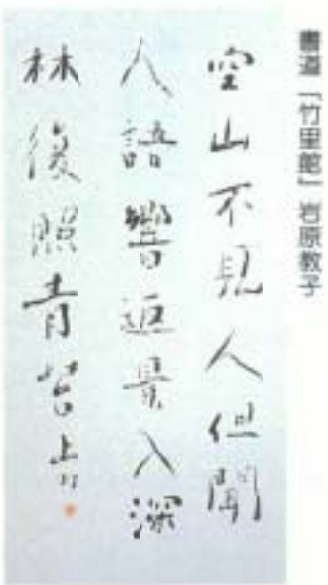

書道「竹里館」岩原教子

写真「曉輪」田内智恵



# 健康メモ

「酒は百薬の長」と言われ

ますが、飲み過ぎると人体にとって最も大切な三器官である、肝臓と心臓と脳を痛めつけるという害があります。酒に飲まれず、楽しく健康に飲む方法を考えてみましょう。

### ①酒量を減らす

適量は清

酒で二合、ビールで大ビン二本弱、ウイスキーでシングル四杯程度が限度、それもゆっくり飲むことです。

### ②アルコール度の高い酒は薄めて飲む

アルコールは利尿作用があるので脱水症状を起こしやすく、そのためにも十分水分をとることが大切です。

### ③ものを食べながら飲む

アルコールの吸収は空腹時

に最も早く、食物と一緒に飲むと遅くなります。特に卵肉などはアルコール吸収を緩和し、悪酔いを防ぐので効果的です。

### ④酒の種類に気をつける

いろいろなアルコールをチャンポンにすると酔いを早めます。

### ⑤デザートをとる

昔から酔いざましには柿がいいと言われていますが、これは果物の中に多い果糖やブドウ糖が血液中のアルコールを早く外に追い出すからです。ケーキやアイスクリームをとるのもよいでしょう。

## 上手な酒の飲み方

また、コー

ヒー、この中に含まれているカフェインはアルコールが中枢をマヒさせるのと逆に興奮させる働きがありますので酔いざましによいです。

### ⑥体動を避ける

踊ったり、走ったりすると血中のアルコール濃度が早く高まることがわかっています。酒を飲むときはあまり動かさず、ゆっくり飲むように努力しましょう。

## これはなんでしょう

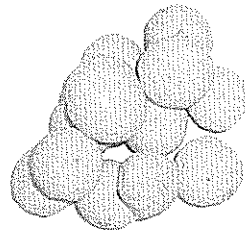

親子クイズ

### 第25回当選者発表(敬称略)

(応募総数24通)

- 澤田明彦(三區)
- 小松早苗(十市)
- 西岡美和子(篠原)
- 竹村時美(園分)
- 山本真希(立田)

お便りの中から皆さんの思いの一部をご紹介します。

- ◆私の家にも柿の木があります。毎年たくさん柿が実をつけます。しかし今年の台風19号は風が強く多くの実が落ちてしまい、数える程しか実りませんでした。ああ、思っきり柿が食べたいなあ。
- ◆子供のころ、部屋の前につるし柿をいっぱいつるしていた。それを食べてよくしかられた思い出があります。
- ◆今年の柿の木についていた子守り柿をつい食べてしまった。今でも、木に悪いことをしたようで後悔しています。
- ◆熟れた柿を全部取らずに一つ二つ残しておくのは何のまじないでしょうか。
- ◆私は子供のころ、とても柿が好物で一日10個ぐらい食べていた。だから祖母に名前を「かき子」にかえたらいい、なんて言われたなつかしい思い出があります。
- ◆今年台風19号の影響でしようか。落ちてしまい、また、かめ虫が残りに少なくなつた実を吸ってほとんど食べることができませんでした。
- ◆風邪を引かないように、栄養があるから、と言って毎日食べられています。
- ◆私の祖母の家に柿の木があつて、秋にはもろって帰って食べると甘くておいしいです。
- ◆昨年まで家でつくっていた次郎柿が柿の中で一番おいしいです。
- ◆柿は好きだが、なぜか弁当に入れるといただけなが、色どりにやっばり入っている。
- ◆今年実が熟する前に毛虫がわいて枝を切り落とされたため、ほとんど食べる量がなくて、他の家のたわわに実っている柿がうらやましい。
- ◆柿はとても好きですが、一回腐っている柿を食べたことがあります。そのときはかなりおいしくなかったです。
- ◆果物はなんでも好きです。柿も大好き。

◎第25回親子クイズの答えは、柿でした。

- しめきり 12月20日
- あて先 〒783 南国市大塚甲二三〇一 南国市広報委員会 親子クイズ係
- 賞品 正解者の中から抽選で5人に図書券を進呈

# お宅の防犯は

## だいじょうぶですか？

今年も残りわずかとなりま  
した。

例年、年末になると凶悪事  
件や各種犯罪など事件、事故  
が多発します。警察では、警  
戒を強化しますが、年末のあ  
わただしさに追われて盗難や  
ひったくりなどの被害に遭わ  
ないようにならなければならない点につ  
いて今一度チェックしまし  
よう。

▼玄関、勝手口など出入口の  
カギは壊れていませんか？  
▼外出するときは小窓にいた  
るまで必ずカギをかけてい

### 南国歌壇

老妻と労わり合いて黒部峡  
紅葉に遊ぶ秋深き日を

大桶 島 光則

エジプトの古代壁画にすでに  
描く メロン冷えたるをいま  
は食みつ つ 野田 吉川定子  
七彩の玉露かかげ白菜の  
芯こそりたつ立冬の朝

廿枝 高橋佐代

▼留守にするときはお隣に一  
声かけていますか？（新聞、  
牛乳等の取り入れもお願  
いしていますか）



▼小さい子供  
さんの夜の  
塾などの帰  
りには大人  
が迎えに  
行っていま

▼ひったくりの被害に遭わな  
いためにバッグ等は車道の  
反対側の腕にしっかりと抱え  
て持っていますか？

すか？  
▼知らない人の車には絶対乗  
らないよう子供さんに注意  
していますか？

踏みじられる平和憲法…

岩本タケオ（金地）



### 南国柳壇

足弱きあなたと共に山田せき  
遠き道のり歩きし日もあり

後免町 刈谷益子

坂かれしうらみの心浄めんと  
今を見頃の菊に對いぬ  
掃きよせし落葉燃やして我が  
子待つ 夕暮れやすく秋深み  
たり

植野 今原文子

### 南国俳壇

給直しするどく攻めよ若花田  
立田 清岡照子

はちきんがノロシをあげた選  
挙戦 十市 島田八重子  
器置まではチト難しい針治療  
十市 八松久幸  
励ましで幸せ願ふ老二人  
里改田 田所千枝

土佐の酒供へて参る紀氏の墓 川村正意（大湊波の会）  
柿の葉の落ちつくしたる野分かな澤村 節（ ）  
蕎麦の花まだらまだらや大入日 山岡多恵（ ）  
風の夜の座敷わらしか樵の実か 木戸 節（天狼俳句会）  
三猿の額飾りあり冬座敷 山川邦子（ ）  
空港の地下農道を稲車 中村繁生（ ）  
放浪したいな秋の夕陽の物干台 山中楽居（市民句会）  
長月のひとりがよくて米をどぐ 池知喜美子（ ）  
曼珠沙華チャンバラバラヘチコノコ 大町良平（ ）



## 農業委員会委員選挙人名簿 申請は1月10日まで

### もれなく提出を

農業委員会委員の選挙人名簿は、毎年1月1日現在で調整されます。

申請用紙を郵送しますので必ず提出してください。提出のないときは、選挙権・被選挙権が得られないこととなります。

### 農業委員会は

#### 農家の利益代表

農業委員会は、農地の売買や転用などの許可、農業・農政への提言など、農業・農政の一般的な利益を代表する行政機関です。

農業委員は、農業者にとって身近な味方であり、大切な農地を守り、農政全般についてのよき相談相手でもあります。

皆さんの権利を公正に行使することにより、立派な農業

委員を選ぶことができます。

### 申請によって

#### 名簿に登載

通常の選挙は、満20歳になれば選挙権ができますが、農業委員会委員の選挙の場合は「耕地面積」「世帯主と同居の有無」「耕作日数」などの要件があります。

そこで毎年1回、申請書を提出していただいています。

申請をしていないと選挙人名簿に登載されませんので、資格があっても投票できないこととなります。

### 来年は委員の

#### 改選です

来年11月は、3年に1回の農業委員の改選の時期です。

今までは無投票が多かった

が、もし「選挙」ということになったとき、あわてて「農家です」と言っても選挙ができなくなりません。

たいへん重要な申請ですので、必ず提出してください。

### 資格のある人

#### ない人とは

#### ◎資格のある人

選挙人名簿に登載される資格者は、次の要件を全て備えている人です。

- ①南国市内に住所のある人
- ②満20歳以上である人（平成4年3月31日現在）
- ③10年以上の農地について耕作の業務を営む人
- ④③の人と同居している親族またはその人の配偶者で、年間おおむね60日以上耕作に従事する人

### 選挙人名簿への

#### 登載申請

選挙権を有する人は、毎年1月1日現在の状況により、1月10日までに農業委員会に提出しなければなりません。

## 保育所への

### 入所申請受付

来年4月から子供を保育所へ入所させたい皆さん、申請書は次の日程により各保育所で面接して受け付けます。

#### ◎保育所に入所できる基準

保育所に入所できるのは、両親が次のいずれかの事情により子供の保育に当たれない状態で、同居の親族その他がその児童を保育できないと認められるときに限ります。

①昼間に居宅外で労働すること

②昼間に居宅内で当該児童を

③妊娠中であるかまたは出産後間がないこと

④疾病にかかっているか負傷し、または精神もしくは身体に障害を有していること

⑤長期にわたり疾病の状態にあるか、精神もしくは身体に障害を有する同居の親族を常時介護していること

⑥震災、風水害、火災その他の災害の復旧に当たっていること

⑦前各号に類する状態の他、市長が特に必要と認めた場合

を常態としていること

市長が特に必要と認めた場合

## 保育所入所面接日程

日	曜	場	所	時	間
1/17	金	吾	岡 保 育 園	9:30~	4:00
20	月	岩	村 保 育 所	9:30~	12:00
		国	府 保 育 所	9:30~	4:00
21	火	明	見 保 育 所	9:30~	12:00
		大	湊 保 育 所	9:30~	4:00
22	水	後	免 野 田 保 育 所	9:30~	4:00
		浜	改 田 保 育 所	9:30~	4:00
23	木	十	市 保 育 所	9:30~	4:00
		岡	豊 保 育 所	9:30~	4:00
27	月	長	岡 西 部 保 育 所	9:30~	4:00
		久	礼 田 保 育 所	9:30~	4:00
28	火	里	保 育 所	9:30~	4:00
		大	篠 保 育 所	9:30~	4:00
29	水	あ	け ぼ の 保 育 所	9:30~	4:00
		稲	生 保 育 所	9:30~	4:30
30	木	長	岡 東 部 保 育 所	9:30~	4:30
		市	役 所 民 生 課 (1 階)	9:30~	4:30
31	金			9:30~	4:30

(正午から午後1時までは休憩時間です)

12月のテーマ	
月	歯の成人病(歯槽膿漏)
火	肺が
水	エイズについて
木	子供の起立性低血圧
金	斜視と弱視
土/日	ウィンタースポーツとけが

朝9時から翌朝9時まで、24時間同じテーマが流れます。お聞きになりたいテーマ、ご意見などは高知保険協会(☎0985-1428)までご連絡ください。

## 健康テレホン

### サービス

☎0985-88000

入所申請用紙は1月6日から最寄りの保育所または市役所民生課保育管理係に用意してあります。また、現在入所している児童については、保育所を通じて申請書をお渡しします。入所可否の決定は3月下旬に通知する予定です。

#### 【民生課保育管理係】

## 明日のあなたを考へし…

### 年金はあなたが主人公

皆さん、国民年金への加入手続きはお済みですか？そして、国民年金保険料は毎月きちんと納めていますか？

国民年金保険料の納め忘れがあると、将来受ける年金が少なくなったり、あるいは受けられなくなることもありま

す。「年金は、歳をとってから」と思っている方もいるでしょうが、年金は決して老後だけのものではなく、病気や事故など万一の時には障害基礎年金や遺族基礎年金が支給されることになっています。

納め忘れをしていたために、これらの年金が受けられないといったことがないよう、国民年金保険料は毎月キチンと納めましょう。

保険料の納め忘れをなくするために、自動的に納められる口座振替や納付組織に加入することを勧めします。

#### 【民生課年金係】



申請用紙が郵送されなかった農家の方は、農業委員会・選挙管理委員会に用紙があまりますので連絡してください。

### 名簿の縦覧

#### 異議の申し立て

選挙人名簿は、2月23日から15日間、市役所の選挙管理委員会に縦覧されます。

名簿に登載される資格があるのに登載されていないときは、縦覧期間内に選挙管理委員会に文書で異議の申し立てをすることができます。

ぜひ、縦覧されるようお勧めします。

#### 【市農業委員会】

#### 【市選挙管理委員会】

## 土佐日記門出のまつり

開催日	12月21日(土)	
第1部	祭典	午後1時30分~2時10分
	ところ	比江・紀氏邸跡
第2部	特別講演	午後3時~4時
	講師	岡林清水さん
	ところ	国府小体育館
第3部	懇話会	午後4時30分~6時30分
	ところ	国府小体育館

※懇話会への参加は、会券(2,500円・飲食料)が必要です。参加希望者は12月16日までに、市社会教育課(市役所内線321)まで申込んでください。

## —老人医療— 個人負担が 変わります

平成4年1月1日から、外  
来は1カ月につき現行800円が  
900円に、入院は1日につき400  
円が600円に変わります。

ただし、入院時の負担金に  
ついては、老齢福祉年金受給  
者で、市民税非課税世帯の方  
は、1日当たり300円を2カ月  
間支払えばそれ以後は無料と  
なります。また、特定疾患  
(人工透析・血友病)の方は、  
1カ月当たり1万円を済みま  
す(各々市長の認定が必要)。  
※詳しいことのお問い合わせ  
は、保健課給付係(☎市役所  
内線147)まで。

## 大正10年11月 生まれの方 老人医療受給手続きを

大正10年11月生まれの方は、  
今月から「老人医療受給資  
格」ができました。また、65  
歳以上で身体障害者手帳の1

級から3級まで、聴覚・言語  
・下肢障害の場合は一部4級  
までと同程度の障害の認定を  
受けた方は、老人医療の該当  
となります。

障害年金証書、身体障害者  
手帳などの障害の程度を証明  
するものと医療保険証、印鑑  
を持って、保健課給付係で手  
続きをしてください。

## 市道植野植田線の 通行止め

久礼田地区配水管布設替え  
工事のため、久礼田忠霊塔よ  
り熊野神社までの間が通行止  
めになります。

### 今月の納税

固定資産税(3期分)、国保税(4期分)

納期限は 12月25日です  
市税は納期限内に納付しましょう

※口座振替をご利用の方は引き落とし不能にならないように納期限内に口座の残金をお確かめください

工事中は皆さんにご迷惑を  
おかけしますが、ご協力をお  
願いします。

■期間 12月2日～平成4年  
1月31日

※この水道管布設替え工事は  
皆さんの年金還元融資資金に  
より行われています。

## 高知県共同作業場 縫製品展と即売会

対象地域の人々の働く場を  
保障するため、県下市町村に  
縫製共同作業場がつけられて  
います。高知県共同作業場縫  
製品展推進委員会では、活躍  
する縫製共同作業場と製品の  
紹介、そして、同対策事業  
として取り組んでいることを  
広く、県民の皆さんに知って  
いただくため、縫製品の展示  
と即売を行います。

- とき 12月7日：午前10時  
30分～午後5時、8日：午前  
10時～午後5時
- ところ 高知商工会館(高  
知市本町二丁目六一二四☎  
1171)

## 年賀状は

### 12月20日まで

元旦に年賀状を配達するた  
めに、年賀状は12月20日まで  
にお出しください。また、年  
賀状は「南国市内」「県内」  
「県外」に分け、輪ゴムかひ  
もで十文字に束ねてお出し  
ください。私製の年賀状は別  
束ねてお出しください。

◆郵便番号は正しくはつきり  
お便りのエチケットとして  
あなたの郵便番号もお忘れな  
くお書きください。

◆あて名は正しく番地まで  
あて名が正確でないとお届  
けできない場合があります。  
丁目、番地、団地・アパート  
の棟番号、室番号を記載して  
ください。

## 年賀状差出感謝デー

12月24日、南国郵便局では  
年賀状を早期にお出しただ

いた方の感謝デーを実施しま  
す。当日までに年賀状を差し  
出された方、当日ご持参の方  
にくじ引きによる抽選(1等  
～7等、空くじなし)を行いま  
すので、多数のおいでをお  
待ちしています。

### 【南国郵便局】

## くじすつなぎの

### 特別採捕

- ①許可された時期・場所以外  
での採捕
  - ②火光利用すくい網以外の漁  
具および漁法の使用
  - ③届け出た船舶以外での採捕
  - ④午前6時30分～午後5時ま  
での昼間の採捕
- ※採捕時には、採捕従事者証  
(採捕入証)を必ず携帯し、  
漁業取り締まり関係者から提  
示要求の際は直ちに提示。採

捕入証は許可期間満了後直ち  
に許可名義人に返納してくだ  
さい。

また、県が採捕停止を指示  
した場合には採捕期間中も  
採捕してはいけません。

## 南国市俳句大会

### 投句募集中

- とき 1月26日(日) 午後0  
時20分～
  - ところ 大篠公民館
  - 投句 2句1組500円(いく  
くでも可)、出句は楷書で未  
発表のもの。投句者は市内外  
を問いません。
  - 締め切り 1月14日までに  
住所、氏名、電話番号を明記  
の上、南国市立中央公民館俳  
句大会係(南国市大浦甲2-1  
25)まで持参もしくは郵送  
(当日消印有効)
- ※詳しいことのお問い合わせ  
は、市立中央公民館(☎3  
498)まで。

## 毎日が

## 火の元警報

## 発令中

### ●移動図書館カレンダー

日	曜	場 所 ・ 時 間						
11	水	吾岡保育所 10:30~10:50	南海学園 11:00~11:30	香長中学校 12:50~1:20	大篠保育所 3:00~3:30	大篠小学校 3:40~4:30		
12	木	後免野田保育所 9:20~9:50	フレンド幼稚園 10:00~10:20	西部保育所 10:30~11:00	鷺ヶ池中学校 12:50~1:20	土佐清風園 1:30~2:00	市立第4集会所 2:10~2:30	
13	金	東部保育所 9:40~10:10	南三島公民館 10:20~10:40	長岡農協 10:50~11:20	長岡小学校 1:00~1:30	喫茶わらべ駐車場 2:20~2:40	長岡ゴルフ練習場前 2:50~3:10	後免野田小学校 3:20~3:50
17	火	国府保育所 10:10~10:40	市農協国府支所 10:50~11:20	国府小学校 1:00~1:30	左右山公民館 1:50~2:10	国府寮 2:20~2:50	第2希望の家 3:20~3:50	
18	水	明見保育所 10:00~10:30	星神社前 10:40~11:00	鈴木理髪店西側 11:10~11:30	ひまわり幼稚園 1:30~2:00	医大中島宿舎 2:10~2:40	蒲原県営住宅 2:50~3:40	
19	木	医大蒲原宿舎 9:40~10:10	定林寺公民館 10:20~10:20	喫茶エレファント 11:00~11:30	岡豊公民館 2:30~2:50	岡豊小学校 3:00~3:40	北陵中学校 3:50~4:20	
20	金	久礼田保育所 9:30~10:00	市農協久礼田支所 10:10~10:30	奈路小学校 11:00~11:30	植野公民館 2:00~2:30	岡林幹展宅前 2:40~3:10	久礼田小学校 3:20~4:00	
25	水	市農協瓶岩支所 9:30~10:00	奈路公民館 10:20~10:50	笠ノ川公民館 1:30~1:50	八京公民館 2:00~2:20	白木谷公民館 2:30~3:00		

※市立図書館の開館時間は午前9時～午後5時で、毎週月曜日の午後および日曜日、祝祭日、毎月末日は休館です。

南国市役所……………〒783 南国市大浦甲2301 ☎2111(代)

十支所☎0347 ・ 岡豊支所☎0386 ・ 領石支所☎0020



## お年寄り

### 何でも相談

高知県高齢者総合相談セン  
ターでは、お年寄りやその家  
族が抱える悩みや心配ごと、  
知りたい情報などの相談を受  
け付けています。

電話でもセンターに直接行  
かれても、また、手紙でも結  
構です。

### 相談時間

月～金曜日：午前8時30分～  
午後5時  
土曜日：午前8時30分～午後  
5時



## 母子家庭等

### 相談電話

平日は仕事や家事に追われ  
て忙しい母子家庭、寡婦およ  
び父子家庭の方のために、(財)  
高知県青蘭会連盟では日曜  
祝日等に電話による相談を受  
けています。

どんなささいなことでも  
けっこうです。お気軽にご相  
談ください。

■相談時間 日曜、祝・祭日  
午前8時30分～午後5時  
■電話番号 ☎5873

※詳しいことのお問い合わせ  
は、福祉事務所社会係(☎市  
役所内線161)まで。

# 12 市民カレンダー 12月11日から12月25日まで

## ☆健康相談など

内 容	地区	日 曜	受付時間	場 所	対象
健康相談	前 浜	11 金	1:30~5:00	中組公民館	
	大 藤	20 金	9:30~11:00	藤原南公民館	
			1:30~3:00	鹿間公民館	
	浜改田			浜改田中田公民館	
	野 田		10:00~11:00	上野田公民館	
	植 田	24 火	1:30~3:00	植田公民館	
			1:30~3:30	明見公民館	
黒 滝	25 水	10:00~11:00	黒滝公民館		
育児相談	全地区	17 火	1:30~3:00	市役所保健婦室	
健康相談 育児相談	長岡町		10:00~11:30	中央福祉館	
	国 府	11 水		国府地区公民館	
			1:30~3:00	南郷福祉館	
	前 浜				
	福 生	11 金	9:30~11:30	福生地区公民館	
	長岡町	20 金	10:00~11:30	長岡南郷公民館	
野 田	24 火	1:30~3:00	下野田公民館		
三種検査	全地区	11 水		市内各医院	個人通知書
		14 水			
		25 水			
ボ リ オ	日 章	11 金	1:45~2:00	日章地区公民館	個人通知書
	長岡町		2:30~2:45	長岡南郷公民館	
麻 し 人	全地区	11 金		市内各医院	個人通知書
		23 金			
愛の献血	全地区	17 火	9:30~12:30 1:30~4:00	市役所	18歳~64歳
リハビリ教室	全地区	11 水	1:30~	社会福祉センター	
		14 水			

人権行政相談日→20日(10:00~1:00) 場所・社会福祉センター  
 無料法律相談日→21日(10:00~12:00)  
 無料法律相談についてはあらかじめ電話で社会福祉協議会(☎4444)に予約してください。

### し尿のくみ取りは早めに

年末はし尿のくみ取りがたいへん混雑しますので、早めにお申し込みください。なお、電話での申し込みは12月25日までです。

年明けは1月6日から平常業務を始めます。

業 者 名	所在地	電 話
柳 香 南 衛 生 社	大藤甲	☎2517
南 田 衛 生 社	廿 枝	☎3531
柳 南 田 清 掃	岡豊町	☎2432
柳 浄 化 槽 セ ン タ ー	下末松	☎5117

## ☆金属類の収集

日 曜	地 区
11 水	1区~8区(小籠住宅を含む)、新年
12 水	立田、田村
13 金	後免、野田
14 土	陣山、三島、上末松、下末松、西山、上廿枝、西島、古市
16 月	片山、里改田、浜改田
17 火	須石、植野、久礼軒、植田
18 水	鹿間、野田口、朝日町、城津、榎田町、福吉、西塚、新川
19 水	山崎、八木、田井、関、竹中、西野々、住吉野、伊達野、大塚団地、藤原、明見
20 金	笠ノ川、八幡、小重、定林寺、滝本、溝原、溝原団地
21 土	常通寺島、小籠、中島、江村、古田、三軒家
23 月	物部、開田、下塚内
24 火	久枝、下島、前浜
25 水	福生

## ☆不燃物(金属類以外)の収集

日 曜	地 区
11 水	鹿間、野田口、城津、榎田町、朝日町
12 木	福吉、西塚、新川
13 金	山崎、八木、田井、関、竹中、西野々、住吉野、伊達野、大塚団地
14 土	藤原、明見
16 月	野田
17 火	後免(西町、栄町を除く)
18 水	後免(西町、栄町)、日吉町
19 木	陣山、三島、上末松、下末松、西山、上廿枝、西島、古市
20 金	1区~8区(小籠住宅、新年住宅を含む)、北小籠
21 土	宇田、東崎東部、東崎西部、新年
23 月	園分、左右山、比江、岩村
24 火	笠ノ川、八幡、小重、定林寺、滝本、溝原
25 水	中島、常通寺島、江村、小籠、古田、三軒家

## ☆休日在宅医

日 曜	当 番 医	電 話
11 日	曾根理樹内科(大藤)	☎5318
22 日	尾木内科医院(藤原)	☎2757
23 月	福生診療所(福生)	☎3311

**土曜閉庁 12月14日・28日**

(本庁・支所・水道局・福祉館・少年育成センター)