

広報

なんこく

5 / 15

1991 No. 570



集まれ ワンパク！（高知空港緑の広場）

- 歴史民俗資料館……………②～③
- ジャンボタニシに注意……………④～⑤
- ふるさと見聞録・子育て広場……………⑥
- 同和教育シリーズ……………⑦
- 市民の広場・のうみんネットワーク……………⑧
- お知らせ……………⑨～⑩
- 移動図書館・市の統計……………⑪

市民憲章（抜粋）

- 1、文化財と自然を保護し、新しい文化のかおり高い歴史のまちを築きましょう。
- 1、青い空、清い海、緑の山野、そして豊かな太陽のふりそそぐ、健康で明るいまちにいたしましょう。
- 1、川は市民の顔、清くて豊かな流れをつくりましょう。
- 1、老人は市民の宝、小さい親切運動と福祉の豊かなまちにいたしましょう。



高知県立歴史民俗資料館

(南国市岡豊町八幡1099番地1 ☎@2211)

☆開館時間

午前9時～午後5時
(入館は午後4時30分まで)

☆休館日

毎週月曜日
(祝日および振替休日にあたる場合は火曜日)
12月28日～1月4日

☆入館料(常設展示)

一般400円/中高生150円/小学生50円
団体(20人以上)割引あり
(長寿手帳所持者および療育手帳・身体障害者<1・2級>手帳所持者とその介護者<1名>は無料)

☆駐車場

大型バス4台・普通車50台

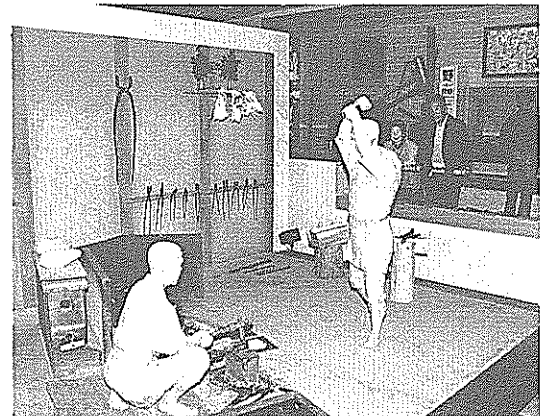

民俗展示室

常設展示室
展示室を原始・古代、中世・近世、近現代のコーナーに分け、コア・シンボルに「田村中世環濠屋敷群復元模型」を展示。先土器時代から戦後まで、高知県の歴史に関する資料が多く収集・展示され、展示物には田村遺跡の水田跡、東崎五軒屋遺跡出土の壺棺墓など南国市に関するものも多くあります。

民俗展示室
人々の生活文化を黒潮洗う海辺の村々、四国山脈に抱かれた山間の村々、南国の恵まれた気候・風土の野の村々の3つのコーナーにわけて紹介。中央には海・山・野の生業を支えてきた鍛冶を展示。今ではあまり見られなくなった農具や漁具、祭りで使われる面なども展示されています。

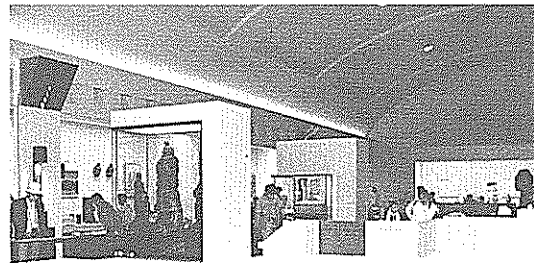

常設展示室

文化遺産を

一堂に展示

岡豊山に歴史民俗資料館オープン



開館を祝い知事らがテープカット

岡豊山に建築が進められていた、県下初の歴史と文化の博物館「歴史民俗資料館」が五月二日に落成、三日より一般公開されました。歴史民俗資料館は、南国市の新たな観光施設として大いに期待されています。

県下初の歴史博物館

高知県の歴史、考古および民俗に関する資料の収集・保管・展示そして調査研究の場として昭和六十二年十月から

建築を進めていた県立歴史民俗資料館が五月三日にオープンしました。

県が総事業費約四十三億円を投じて岡豊山に建設された資料館は、総合展示室、民俗展示室やAVホール、企画展示室、体験学習室といった一般に利用される施設と収蔵庫や研究室、作業室などの調査研究を行う施設で構成。総合展示室と民俗展示室には多くの貴重な歴史資料が展示されています。

岡豊山は戦国時代の武将長宗我部元親の居城でもあり、資料館の周辺は岡豊城の遺構や山村民家と遊具を備えた子ども広場などの歴史公園として整備されています。

新たな観光拠点

国府、岡豊地域は多くの歴史、文化遺産を持つ地域です。国府地区は奈良時代から土佐国政の中心地として「国衙」が置かれ、紀貫之の「土佐日記」の起筆地でもあり、国分寺や永源寺の卵塔などの歴史的资源に恵まれ、岡豊地区には戦国時代「まことに土佐の出来人」とうたわれた長宗我部元親の居城「岡豊城」が岡豊山にあります。県内でも歴史的資源の多いこの地域の中で、岡豊山に新たに建った歴史民俗資料館は、県内外から多くの観光客の訪問が予想され、南国市の新たな観光施設として大きな期待がかけられています。それとともに、今後この資料館を拠点として、国府、岡豊地域の多くの歴史、文化遺産を結び付けた観光ゾーンを形成することが必要となってきました。

あなたの田んぼは

だいじょうぶですか？

繁殖するジャンボタニシ

最近、スクミリンゴガイ(通称・ジャンボタニシ)による稲を中心とした農作物への被害が、市内の水田等に広がっています。
この貝の生態と防除方法をお知らせしますので、見つけたらすぐに防除に努めてください。

地域ぐるみの対応が不可欠

スクミリンゴガイ(ジャンボタニシ)は、昭和五十五年ころから食用目的でアルゼンチンやコンゴから日本に輸入され、養殖が行われてきました。

市内でも昭和五十八年ころ養殖を行っていましたが、日本人の食味に合わなかったのかあまり食されず、その後養殖は中止されましたが、一部逃げて野生化したものが稲

を中心とした農作物に被害を与えるようになりました。
ジャンボタニシの食害は、昭和五十九年ころから九州地方で被害が開始、その年に国の有害動物に指定され、輸入を禁止されています。南国市では昭和六十年ころに被害を確認。現在では浜改田を中心に十市、長岡、岡豊地区にも被害が広がっています。

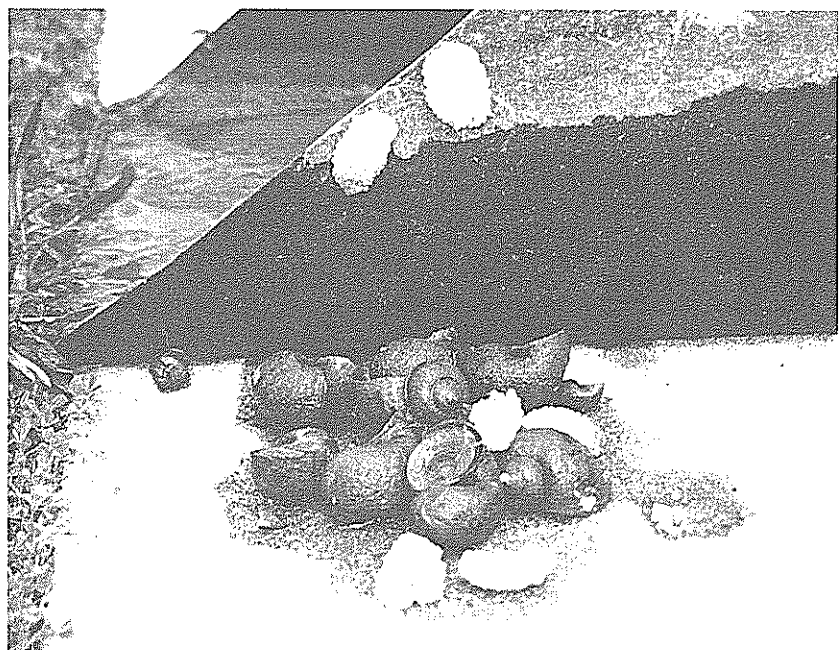

ジャンボ

タニシの生態

ほど短くなるが、だいたい十日から二十日くらい。ふ化した幼貝はすぐ水面に落下し五日から六十日で成貝となり産卵するようになる。

▼産卵

日没後、水上にはい上がり、コンクリート壁、畦畔雑草、稲などにピンク色の卵塊を四月から十一月上旬まで産卵。

▼ふ化・発育

卵の期間は気温が高くなる

▼越冬

十四度以下では活動を停止し、水田等の土中や用排水路等で越冬します。土中での越冬は殻が土に隠れる程度が最も多く、地下一〇センチくらいまで。

防除方法

- ①一週間に一度、水田、水路を見回り、赤色の卵塊は水中に落とし、黒や白っぽい卵塊は押しつぶすなどして完全に殺卵します。
 - ②田植後二週間くらいはできるだけ浅水にします。
 - ③水田の取水口および排水口に目の細かい網をはり、水田への侵入を防止します。
 - ④発生水田では、貝の越冬密度を下げるため冬期に田を乾燥させ、耕うんを行ってください。
 - ⑤本田初期にキタジンプ粒剤を一〇ヶ当たり五ヶ散布することにより、食害軽減効果がありません。
 - ⑥水田および水路の貝の捕殺作業を行います。なお、この目を探取するときは必ずゴム手袋等をしてください。また、作業終了後は必ずせっけんで手を洗ってください。
- ※個人で行うのではなく、地域全体で防除に努めるとより効果的です。

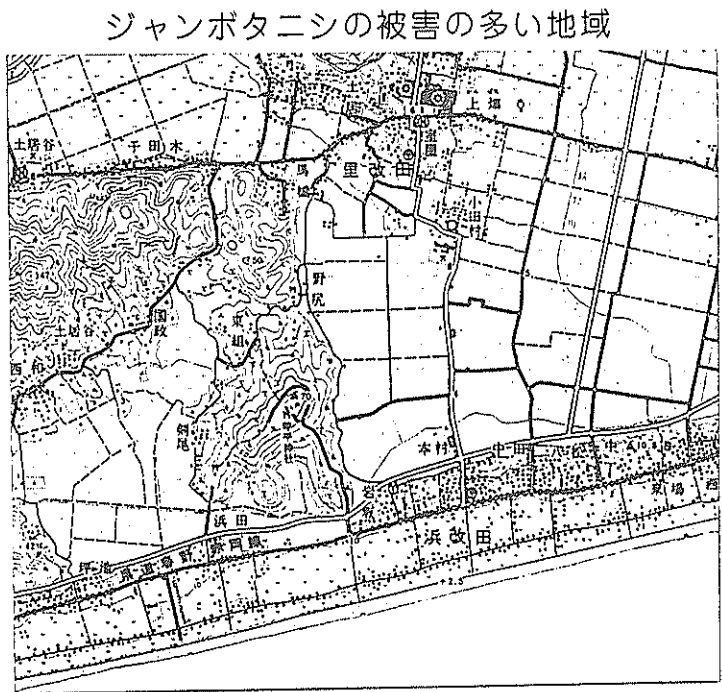

ジャンボタニシの被害の多い地域

水路壁に産みつけられた卵塊



人事異動

選挙管理委員会事務局長 野村道俊(総務課課長補佐兼総務係長) ▼ 税務課課長補佐 兼資産税係長 松岡龍男(選挙管理委員会事務局) ▼ 総務課課長補佐兼職員係長 土居信幸(総務課職員係長) ▼ 総務課課長補佐 岸本敏弘(税務課資産税係長)

青少年に有害図書・ビデオを『見せない、売らない、買わせない』ようにしましょう。

【南国市青少年育成センター】
【南国市補導委員会】
【南国警察署】

あたたかな交流のはじまり

南国市青年市民会議・岩沼市訪問レポート 最終回

翌日(二月二十三日)の岩沼市の視察では園芸、歴史、文化、産業とそれぞれの一端を知ることができ、岩沼の方々の日程を組まれたご苦労を思



岩沼の方々とともに竹駒神社を訪問

いました。竹駒神社をはじめ市民会館、陸上競技場、飛行場、大昭和製紙等々どれをとってもすべてにおいて私たちの南国市のレベルを上回っているのには驚きとつらやましさを隠せませんでした。

果たして南国市に全国に誇れる文化施設はあるのか、整備された歴史的観光施設はあるのか、飛行場から国際便が定期就航するのはいつになるのか等々…。

全国第二のシェアを誇る大昭和製紙の岩沼工場見学はめったにない機会、地方新聞紙のほとんどがここで作られ、その製

大昭和製紙岩沼工場



造工程など多くの知識を得ることができました。公書の面には特に力を入れ、昔からいえば排水や大気など公害防止技術は格段の進歩を上げています。しかし、二十四

時間休みなく機械が稼働し、騒音、熱、におい、大量に吐き出される煙など市民側からすれば問題がないとは言えない切れません。広大な敷地に立つ工場は市の中心産業であり、地元雇用が六割、市税が横浜ゴムと合わせて十億円と聞いたとき、やはり自主財源の貴重な存在であるという思いと「公書」の二文字が頭の中で交錯しました。建設されて四年になる市民会館では規模の決定において市民の要望と行政側の接点をどこにとるのか、かなり問題があったようです。市外、県外からも集客できるような大規模で充実したものにしようか、小規模でも市民のための利用

岩沼市

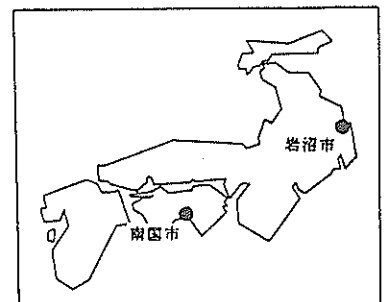

岩沼市は宮城県都の仙台市と隣接し、東北の空の玄関仙台空港を持つ交通の要衝地です。ともに県都に隣接した空港都市・田園産業都市として市勢が似ていることから昭和48年7月23日に姉妹都市の縁を結びました。

頻度の高いものとするかは、南国市も検討の余地がありそうです。使用料金等では、一般市民の利用と商業ベースの利用には差をつけるなどして便宜を図ってほしいなどの問題が出され、これらの運用面では市民自らが声を上げないと絶対良くならないとの指摘には、いずこも同じだと思

ふるさと見聞録

うと同時に、やはりそうだと意を強くしたことでした。

大ホールもさることながら、中ホールが利用の幅が広く、便利だなと思えました。市民の文

化活動を支えていくのは派手な感じのある大ホールよりもむしろ中ホールのような柔軟性のある空間ではないでしょ

うか。

ともかくにも、いろんな問題はモノができてから初めて出てくるのであって、できればできたで何とかないくはずです。「ない」と「ある」では大違いなのです。そのほか仙台空港や青葉城址を見学し二日目の日程を終えました。

家庭でも社会でも人と交わることから何かが生まれます。今回、私たちは岩沼市の方々と「あたたかな交流」ができました。南国市で

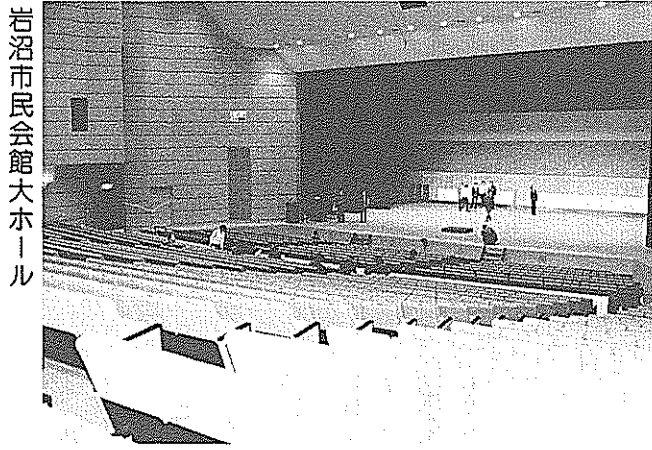

岩沼市民会館大ホール

の交流会以上に深まり、この輪がますます広がっていくことを望んでいます。行政レベル、個人レベルでの交流を続けていくことがこれからの両市の発展に貢献するのは確かです。姉妹都市として岩沼市に負けない発展の道を南国市は、そして私たちは探っていくかなければなりません。

部落問題の正しい理解のために

高知県教育委員会では、同和問題の早期解決を目指し、地域ぐるみの同和教育の徹底を図り地域の指導者を育成するために、昭和五十六年度より「同和教育推進講座」を実施しています。今回は、その講座に参加した人の感想文を紹介します。

推進講座に参加して

『六回の講座、大変勉強になりました。ありがとうございます。』

最初、同和教育推進講座を受けるように言われたときは、はっきり言って嫌でした。なぜなら、同和問題というのは、部落の人々の問題だと考えており、同和教育の必要性について否定的であったからです。そして、いまだに部落差別が残っているという実感がなかったからです。

ところが、学習していくうちに、まず間違えて教えられていることが分かり、また、現実に部落差別があるという

また、最後の講座を聞き、自分自身でも気がつかなかった差別意識があったことに気づかされ、その差別発言をした友達と私も同類なんだなと反省させられました。

一人間の手によって作り出された部落差別。人間の手によってなくしていく。」

人間一人一人が相手の身になり、相手の痛みを自分のこととして考えられるようになれば、いつの日か差別のない世の中になると信じています。

最後に、一人ではできないことも、何人も力を合わせてできるようになるためには一人でも多くの人々にこのような講座を受けていただき、いつ、どんな所でも、胸を張って差別はいけないことだと勇気を持って言える人間になることを願っています。(そんな人間ばかりになれることを……)

同和問題は、他人のことだと思われている人がまだまだたくさんいます。この婦人のように市民の皆さんが学習会に参加され、正しい知識を持っていただきたいものです。

同和教育シリーズ

講座の中で、差別をしている人にツノが生えているわけでも、怖い人でもなく、ごく普通の人々が差別を無限に続けていくことの恐ろしさ。このようなくくみを作ってきた政治や教育こそ問題なのだ。という話を聞いて、一つ救われた気持ちになりました。というのも、ごく親しくしている人から差別の言葉を聞き、その人柄に疑問を持ちかけていたときだったからです。



断酒友の会

10周年記念大会

高知県断酒友の会創立10周年記念大会を、次の日程で開催します。酒害相談コーナーも設けていますので、多くの方の参加をお待ちしています。

■とき 6月2日(日) 午前10時～午後3時

■ところ 大篠公民館

■記念講演 「断酒会まみれ」のすすめ

■講師 小野昌也さん(北四国アルコール医学研究所長)

■参加費 800円

■申し込み ハガキまたは電話で高知県断酒友の会事務局(南国市大桶甲二二九一 ☎028228)まで

※詳しいことのお問い合わせは、高知県断酒友の会事務局まで。

ビーグル犬

譲ります

ビーグル犬(メス・1歳 避妊手術済み)を無料で譲ります。

■連絡先 徳橋鈴子(☎028679)

おわびと訂正

5月1日号広報なんこく8ページ「市民のページ」の中で、理容南国支部加盟店は第1・3火曜日が定休日ですとお知らせしましたが、第1・3の月・火曜日が連休にの誤りでした。

おわびして訂正いたします。



川久保尚亮さん(金地)の作品

さがる農業の自由化委員会です。

コメ自由化反対を決議

第74回市農業委員会総会は4月30日開催され、平成3年度の事業計画などを決めた後「コメの市場開放・輸入自由化に反対する決議」を満場一致で採択しました。

農業委員会(刈谷哲夫会長)は、農業・農業者の代表40人で構成する行政委員会、農業・農政を取り巻く状況が厳しければ厳しいほど果たすべき役割は大きいとして活動の規範である農業委員会憲章を制定、攻めの農業委員会活動に取り組んでいます。

今年度の主な課題として

①憲章の定着

- ②無断転用防止の強化
 - ③総合的な土地利用
 - ④ほ場整備の推進
 - ⑤農業者年金制度の改正の徹底・加入促進
- の五本柱を決めました。
- 農地関係では「耕作する者が農地を取得する」農地法の趣旨徹底を図り、単なる資産保有や土地投機を目的とした農地の取得を排除する。農地の権利移動や転用を申請するとき「地区の農業委員の現況確認書」を廃止し、簡素化や申請者の負担をなくすることなどを決めました。

農振関係では、引き続き「早くておいしい南国土佐のブランド米づくり」を中心に据えてナツヒカリの銘柄統一、作付面積の拡大、有利販売などに取り組む一方、優良農地の確保と有効活用のための土地利用計画の作成、ほ場整備推進などに全力を上げることになりました。

また、農業委員の提出による「コメの市場開放・輸入自由化に反対する決議」が満場一致採択され「断固反対」を特別決議しました。

女性講座に

参加を

私もあなたと同じ人間、学びあう関係を育てていく講座です。誘いあって参加しましょう。

■ところ 市役所大会議室
(11月は大篠公民館)
■とき 午後1時30分～3時

月日	学習テーマ	講師
6/19	「湾岸戦争と中東の歴史」	弥永萬三郎さん(高知短期大学教授)
7/24	「上手なお医者さんのかかり方」	大黒寿雄さん(高知赤十字病院副院長)
8/21	「炎のごとく生きられれば」	宮地由為子さん(介護福祉士)
9/25	移動講座	
10/16	「今日よりもっとすてきに」	明神宏和さん(元・神谷中学校校長)
11/27	「心も体もリフレッシュ・パート3」	野島昌子さん(高知学園短期大学講師) 勝田佳代さん(ピアノ講師)
12/18	「今年の女性の話あれこれ」	雪本信彰さん(高知新聞社会部副部長)

■対象 市内在住の女性
■募集人員 60人
■申し込み 市教育委員会社会教育課(☎2111内線321)まで電話で申し込み
※詳しいことのお問い合わせは、社会教育課まで。

【社会教育課】

本場韓国の

手作りキムチ教室

キムチの本場韓国の方を講師に迎え、手作りキムチ教室を開講します。

本場の味を自分のものとし、暑い夏を乗りきりましょう。男性の参加大歓迎です。
■講師 韓国婦人会の方々
■とき 6月15日(土) 午後1時～

■ところ 大篠公民館
■内容 キャベツのキムチづくり

■費用 500円程度(材料代)

■申し込み ハガキまたは電話で南国市立中央公民館(南国市大桶甲二二二五 ☎498)まで

■申し込み締切 6月7日

受講される方はキムチを持ち帰る容器を忘れずに持ってきてください。
※詳しいことのお問い合わせは、中央公民館まで。

【中央公民館】

古典文学講座

参加を

私たちの周囲から自然の美しさが消えようとしています。四季折々の感動や愛情の表現などこの講座に求めてみませんか。

■講座名 ワカを楽しむ
■講師 松本三三男さん(土佐塾中・高教諭)
■とき 6月25日～9月3日(7回・いずれも火曜日) 午後2時～3時30分

■ところ 市役所大会議室

6月9日は

一斉清掃の日

みんなで参加!!

きれいな環境

国民年金について こんなときは市役所へ届出を

届出が必要なとき	届出に必要なもの
20歳になったとき	
会社を退職したとき	退職年月日のわかるもの(離職表など)
会社を退職した夫(妻)に扶養されていた妻(夫)	扶養からはずれた日のわかるもの(夫の退職証明)
会社に就職したとき(扶養している配偶者がいる方は合わせて届出を)	公的年金加入年月日のわかるもの(健康保険証)
夫(妻)に扶養されるようになったとき	届出用紙に会社で証明をもらうか扶養されるようになった日のわかるもの(健康保険証)
第3号被保険者の夫(妻)が会社を変わったとき	
住所や氏名が変わったとき	

※いずれの届出も上のもののほか印鑑、本人と配偶者の年金手帳を持参してください。詳しいことのお問い合わせは、民生課年金係(☎2111内線137)まで

人材確保

セミナー

■演題 『人手不足の進展とこれからの雇用管理』
■講師 亀山直幸さん(日本労働研究機構統括研究員)

■申し込み締切 5月31日
※詳しいことのお問い合わせは、高知雇用促進センターまで。

■対象 市内在住の女性30人
※申し込みとお問い合わせは、市教育委員会社会教育課(☎2111内線321)まで。
【社会教育課】
■定員 250人
■申し込み 雇用促進事業団高知雇用促進センター(☎2112)まで電話で申し込み

国民健康保険料

高額療養自己負担限度額

5月診療分から変更

国民健康保険法施行令の改正に伴い、高額療養自己負担限度額は市・県民税のかかっている世帯の3回目までが6万円（現行5万7千円）、4回目以降が3万4千800円（現行3万3千円）に、市・県民税のかかっていない世帯の3回目までが3万3千600円（現行3万1千800円）、4回目以降が2万3千400円（現行2万2千200円）にそれぞれ引き上げられます。

※詳しいことのお問い合わせは、保健課国保係（☎③21

今月の納税

固定資産税（1期分）

納期限は 5月末日 です
市税は納期限内に納付しましょう

※口座振替をご利用の方は引き落とし不能にならないように納期限前に口座の残金をお確かめください

11内線145)まで。

【保健課】

平成3年度

納税通知書は

従来通りで

固定資産税と市・県民税納税通知書の様式変更を予定していましたが、事務の都合により、従来通りの様式で送付いたします。

4月1日号広報で様式変更について掲載していましたが、お知らせが遅くなりご迷惑をおかけしました。

【税務課】

大正10年4月

生まれの方

老人医療受給手続きを

大正10年4月生まれの方は、今月から「老人医療受給資格」ができました。また、65歳以上で身体障害者手帳の1級から3級まで、聴覚・言語・下肢障害の場合は一部4級までと同程度の障害の認定を受けた方は、老人医療の該当となります。

障害年金証書 身体障害者手帳などの障害の程度を証明するものと医療保険証、印鑑を持って、保健課給付係で手続きをしてください。

【保健課】

ダム放流に

注意を

今年も集中豪雨や台風が発生するシーズンとなりました。四国電力では、休場ダムから放流する場合、サイレンや警報車でお知らせしています。サイレンや警報車による警報を聞いた場合は、川に置かれている物、また、川にいる方はただちに安全な場所へ移動するようにお願いします。なお、放流する場合のサイレンの鳴らし方は次のようになっています。

1分間吹鳴
ウォーン
15秒休み
1分間吹鳴
ウォーン

【四国電力】

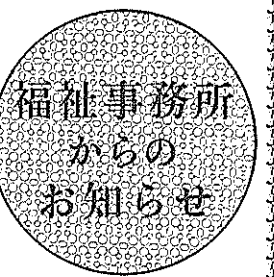

デイ・サービス事業

(日帰りの介護サービス事業)

虚弱老人等を週1回程度バスで送迎し、食事、入浴、リハビリ等のサービスをします。
 ■対象 65歳以上の在宅の虚弱老人
 ■場所 デイ・サービスセンター「藤寿苑」
 ■サービス内容
 ○入浴・食事の介護サービス
 ○健康チェック・リハビリの健康サービス
 ○家族介護者教室（2カ月に1回程度）
 ○送迎（リフト付バスなので車椅子でも利用できます）
 ■費用 1人日額500円
 ■申し込み先 市役所福祉事務所社会係（☎③2111内線161）、藤寿苑（☎④1010）のいずれかへ

シヨート

ステイ事業

(在宅老人短期保護事業)
 寝たきり老人等を介護する家族が病気になるるときや農繁期で忙しいとき、冠婚葬祭や旅行等にでるときなどにお年寄りを短期間（原則は一週間）老人ホームでお世話を受けられます。
 ■対象 常時家族の介護が必要なお年寄り
 ■場所 特別養護老人ホーム「土佐清風園」または「白銀荘」
 ■費用 日額1千970円（生活保護世帯は免除の場合有）
 ■申し込み先 市役所福祉事務所社会係（☎③2111内線161）、土佐清風園（☎③2551）、白銀荘（☎④1010）のいずれかへ
 2回目のご利用からは施設に電話するだけで利用できます。

※詳しいことのお問い合わせは、福祉事務所社会係（☎③2111内線161、162）まで。

犬を飼っている方

ふんの処理

していただけますか

最近、犬の放し飼いや犬のふんに関する苦情が増加しています。特に運動させたりするときには、ふんの処理をきちんとしてください。犬の飼い主には「高知県犬による危害防止条例」により次のことが義務付けられていますので守ってください。

●丈夫な綱、鎖でつなぐか、

犬舎に入れて飼うこと。また、運動させるときも綱、鎖等をつないで人に危害を加えられない恐れのないようにする。

●人に危害を加えるくせのある犬は、口輪をつけるなど必要な措置をとり、公園、道路など公共施設、他人の財産を汚したり、損傷したときは必要な措置をとること。

●飼犬が不要になったときは、毎月一度不用犬引き取りをしていますので、当日市役所で渡してください。犬を捨てることは禁止されています。

※野犬でお困りの方は捕獲機

をお貸ししますので、生活環

境課(☎2111)内線341)まで連絡ください。

犬の登録と

狂犬病予防注射

犬を飼っている方は毎年一回登録と予防注射をしなければなりません。4月に定期集合注射を行いました。4月に定期集合注射ができなかった方は、次の日程のうち、都合のよい場所を選んで手続きをしてください。

■とき 5月26日(日)

■ところ

○市役所玄関前：午前9時～9時50分

○稲生地区公民館：午前10時20分～10時50分

○日章地区公民館：午前11時10分～11時40分

○岡豊支所：午後1時～1時30分

○長岡東部公民館：午後2時～2時30分

■費用 登録・2千100円、注射料・2千500円(いずれも1頭につき)

【生活環境課】

●移動図書館カレンダー

日	曜	場 所 ・ 時 間					
5/28	火	国府保育所 10:10～10:40	市農協国府支所 10:50～11:20	国府小学校 1:00～1:30	左右山公民館 1:50～2:10	国府寮 2:20～2:50	第2希望の家 3:20～3:50
29	水	明見保育所 10:00～10:30	星神社前 10:40～11:00	鈴木理髪店西側 11:10～11:30	ひまわり幼稚園 1:30～2:00	医大中島宿舎 2:10～2:40	蒲原県営住宅 2:50～3:40
30	木	医大蒲原宿舎 9:40～10:10	定林寺公民館 10:20～10:50	喫茶エレファント 駐車場 11:00～11:30	岡豊公民館 2:30～2:50	岡豊小学校 3:00～3:40	北陵中学校 3:50～4:20
6/4	火	久礼田保育所 10:30～11:00	市農協久礼田支所 11:10～11:30	植野公民館 2:00～2:30	岡林幹展氏宅前 2:40～3:10	久礼田小学校 3:20～4:00	
5	水	市農協瓶岩支所 9:30～10:00	奈路公民館 10:20～10:50	奈路小学校 11:00～11:30	笠の川公民館 1:30～1:50	八京公民館 2:00～2:20	白木谷公民館 2:30～3:00
6	木	十市保育所 9:40～10:10	札場バス停前 10:20～10:50	九十園芸組合前 11:00～11:30	十市小学校 12:50～1:20	十市農協 1:40～2:10	阿戸公民館 2:20～2:50
7	金	中沢建材店前 9:40～10:10	稲生保育所 10:20～10:50	かりやストア前 11:00～11:30	小久保公民館 2:00～2:20	稲生郵便局前 2:30～2:50	稲生小学校 3:00～3:40

※市立図書館の開館時間は午前9時～午後5時で、毎週月曜日の午後および日曜日、祝祭日、毎月末日は休館です。

市の統計 4月

面積 125.11km²(平成3年4月30日現在)

《人の動き》

人 口	47,524人
男	22,844人
女	24,680人
前月比	357人増
世帯数	17,347世帯
出生	37人
死亡	29人
転入	693人
転出	344人

《交通事故》

発生件数	37件
死者	0人
傷者	42人
《火災》	
発生件数	1件
建物	1件
山林	0件
その他	0件
被害額	0万円

《救急》

出動回数	109回
急病	48回
交通事故	30回
一般事故	13回
その他	18回
《その他》	
建築確認申請	29回
開発許可申請	7件
農地転用許可申請	6件

南国市役所……………〒783 南国市大桶甲2301 ☎2111(代)

十市支所☎0347

岡豊支所☎0386

領石支所☎0020

5・6

市民カレンダー 5月26日から6月10日まで

☆健康相談など

内 容	地区	日 曜	受付時間	場 所	対 象
健康相談	上野田	27 月	10:00~11:00	上野田公民館	
	明見	28 火	1:30~4:00	明見公民館	
健康・育児相談	長岡東部	27 月	10:00~11:30 1:30~3:00	長岡東部公民館	
	下野田		1:30~3:00	下野田公民館	
育児・歯科相談	蒲原	30 木	10:00~11:30	蒲原公民館	
結核・肺がん・成人病検診	浜改田	27 月	9:30~11:00	浜改田中田公民館	
	三和	31 金	1:30~3:00	三和地区公民館	
胃がん検診	国府	29 水 31 金	7:30~9:30	市農協国府支所	申し込み者
ポリオ	久礼田	29 水	1:30~1:45	久礼田体育館	個人通知者
	岡豊		2:10~2:35	岡豊地区公民館	
	三和	30 木	1:45~2:00	三和地区公民館	
	大篠		2:25~3:00	中央公民館	
三種混合	全地区	29 水		市内各医院	個人通知者
麻しん	全地区	31 金		市内各医院	個人通知者
栄養教室再研修	全地区	29 水	10:00~2:00	大篠地区公民館	個人通知者
愛の献血	全地区	28 火	9:30~11:30	市農協口章支所立田出張所	16~64歳の希望者
			12:00~1:00	都築紡績	
			2:30~3:30	藤原病院	
健康相談	久礼田	29 月	9:30~11:00	久礼田体育館	
	白木谷		1:30~3:00	白木谷公民館	
	前浜	7 金		前浜中組公民館	
健康・育児相談	長岡西部	3 月	10:00~11:30 1:30~3:00	中央福祉館	
	西野々	7 金	1:30~4:00	西野々公民館	
	十市	10 月	9:30~11:30	十市支所	
	立田		1:30~3:00	立田青年の家	
	後免		1:30~4:00	後免地区公民館	
健康・育児・歯科相談	三和	6 木	1:30~3:00	三和地区公民館	
育児相談	久礼田	3 月	1:30~3:00	久礼田体育館	
4カ月児健診	全地区	4 火	1:30~2:30	市役所4階大会議室	個人通知者
1歳6カ月児健診	全地区	6 木	1:00~2:00	市役所4階大会議室	個人通知者
結核・肺がん・成人病・歯科検診	白木谷	10 月	1:30~2:30	白木谷地区公民館	
結核・肺がん・成人病・歯科検診	大篠	4 火	9:30~11:00	中央公民館	
		5 水	1:30~3:00		
胃がん検診	奈路・黒滝	6 木	7:30~9:30	西原土木	申し込み者
	久礼田	10 金		久礼田体育館	
三種混合	全地区	5 水		市内各医院	個人通知者
麻しん	全地区	7 金		市内各医院	個人通知者
愛の献血	全地区	3 月	9:30~11:30 1:00~3:30	高知高専	16~64歳の希望者
			9:30~11:30 12:00~1:00	中央公民館 北村病院	
		5 水	2:30~3:30	南国自動車工業	
不要犬引き取り	全地区	4 火	9:00~9:30	市立図書館前	
無料法律相談	日・6月1日(10:00~12:00)			場所・社会福祉センター	
あらかじめ	電話で社会福祉協議会(☎4444)に予約してください				

☆金属類の収集

日 曜	地 区
5/27 月	物部、開田、下啞内
28 火	久枝、下島、前浜
6/1 土	常通寺島、小籠、中島、江村、吉田、三軒屋
3 月	片山、里改田、浜改田
4 火	領石、植野、久礼田、植田
5 水	能間、野田口、朝日町、城陸、榎田町、稲吉、西窪、新川
6 木	山崎、八木、田井、関、竹中、西野々、住吉野、伊達野、大桶団地篠原、明見
7 金	笠ノ川、八幡、小蓮、定林寺、滝本、蒲原、蒲原団地
8 土	陣山、三島、上末松、下末松、西山、上廿枝、西島、古市
10 月	十市南部

☆不燃物(金属類以外)の収集

日 曜	地 区
5/28 火	笠ノ川、八幡、小蓮、定林寺、滝本、蒲原
29 水	十市北部、県住蒲原団地
6/1 土	田村
3 月	十市南部
4 火	里改田、片山
5 水	浜改田
6 木	前浜、下島、久枝
7 金	立田
8 土	篠原、明見
10 月	物部、開田、下啞内

☆休日在宅医

日 曜	当 番 医	電 話
5/26 日	谷医院(片山)	☎8335
6/2 日	泰泉寺内科(大桶)	☎3928
9 日	市原内科小児科(大桶)	☎3915

土曜閉庁 5月25日・6月8日 (本庁・支所・水道局・福祉館・少年育成センター)