

広報

# なんこく

4/15

1991 No. 568



桜満開(熊野神社)

3月議会一般質問……………②～③

カメラリポート……………④～⑤

ふるさと見聞録……………⑥

同和教育シリーズ……………⑦

お知らせ……………⑧～⑩

## 市民憲章(抜粋)

- 1、文化財と自然を保護し、新しい文化のかおり高い歴史のまちを築きましょう。
- 1、青い空、清い海、緑の山野、そして豊かな太陽のふりそそぐ、健康で明るいまちにいたしましょう。
- 1、川は市民の顔、清くて豊かな流れをつくりましょう。
- 1、老人は市民の宝、小さい親切運動と福祉の豊かなまちにいたしましょう。

# ごみ焼却場 安全対策を万全に

3月定例  
市議会

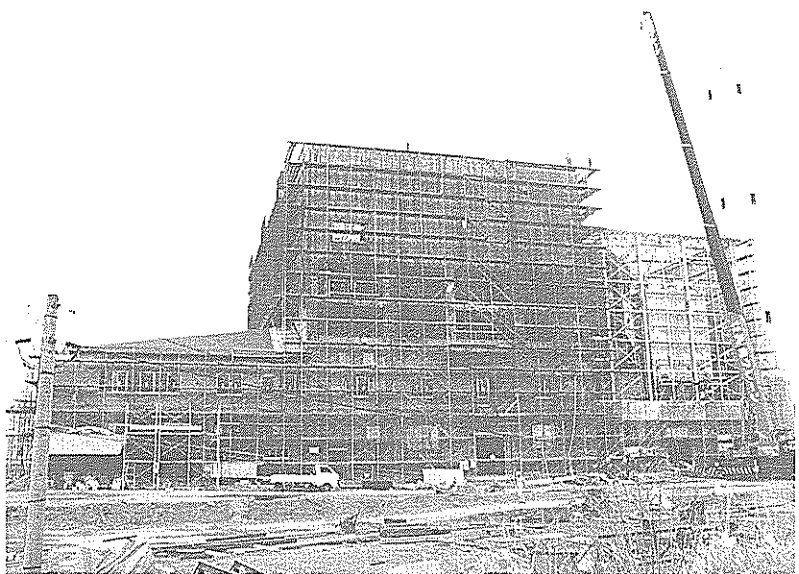

着々と工事が進んでいるごみ焼却場

三月定例市議会(第二百二十三回議定例会)が三月八日に開かれ、二十五日までの十八日間の日程で開かれ、平成三年度南国市一般会計予算など二十二議案を可決。諸議案、陳情合わせて四件を採択しました。一般質問は十二日から十五日までの四日間に行われ、土居、今西、山本(弘志)、紀伊、中屋、福田、高島、田島、竹内、北村、中村、山崎各議員が市長の政治姿勢や環境行政、福祉行政などについて執行部の考えをたたしました。

## 一般質問

### 教育行政

□学童保育の実施を  
□学童保育はだんだんと制度化に向かうものと見ており、本市としても可能な限り援助していきたい。

### 市の財政

□本市の財政状況は  
□市の財政はだんだんスケールを大きくしており、基金も十億円を超えるなど健全化に向かっている。今後は企業誘致による税収効果以上に市民所得の向上等を考えていきたい。

### 環境行政

□ごみ焼却場の安全対策は  
□二十四時間操業なので、安全対策の組織化や職員の研修などあらゆることに気を配り、事故防止に努める。  
□学校、保育所、幼稚園の水質検査の現況を  
□県教育委員会が年二回の検査を実施しており、塩素については毎日検査している。現在地下水を使用しているのは香長中、三和小、奈路小。

### 文化施設

□吾岡山の公園化の進展は  
□まだ境界がはっきりしないことや排水の問題も残っている。遅れているが、ゲートボール場、進入道路など皆さんとの一致点から順次整備を進めていきたい。

□文化会館の建設は  
□文化会館の建設は吾岡山整備との関連もできているので平成六年度以降の計画にならざるをえない。

## 産業育成

□ハイテク工業団地への考え  
□基本的に取り組み姿勢は持つが膨大な事業に容易に返答するわけにはいかない。検討しながら進めており、公害の無い時流に乗ったハイテク部門は誘致したい。

## 山間振興

□地場産業への援助を  
□地場産業の育成は重要。具体的な内容は検討していないが、人材、環境、研究開発の側面から産業支援対策を進めていきたい。

□山間部の過疎化への対策は  
□時代の流れで山村からの人口流出をせき止めるのは難しい。本市は中山間地を一種のリゾートゾーンとして森林、林業の開発、企業誘致で活用できると考えており、環境のよさを生かし、森に親しむ習慣をつけることが必要である。



豊かな自然の中ノ川地区

□国民健康保険の運営状況は  
□平成二年度の決算見込みでは、税率を改正したことにより四千四百万円の財源が確保でき、数字

## 国保行政

三月定例市議会の議事録は六月以降市立図書館で閲覧できる予定ですので利用してください。

## 可決された 主な議案

- 平成二年度南国市一般会計補正予算(総額四億四千三百二十万円の増額補正。主な増額補正は退職手当、小集落地区改良事業費等。減額補正は生活保護費、住居表示費等。)
- 平成三年度南国市一般会計予算(総額百五十三億八千五百五十五万円(詳細は四月一日号の広報に掲載))
- 平成三年度南国市下水道事業特別会計予算(浦戸湾東部流域関連公共下水道事業費、十市浄化センター維持管理費等。総額五億七千七百七十二万円。)
- 平成三年度南国市老人保健特別会計予算(総額四十一億一千八百八十三万円。昨年度に比べ約六・五割の増)
- 平成三年度南国市住宅新築資金等貸付事業特別会計予算(総額四億六千四百七十一万円。昨年度に比べ約四〇・七割の増)
- 平成三年度南国市国民健康保険特別会計予算(総額三十三億六千六百四十八万円。昨年度に比べ約三割の減)
- 平成三年度南国市水道事業会計予算(営業に伴う収益的収支四億四千五百五十二万円を計上。昨年度に比べ一千八百八万円の増)
- 南国市在宅介護手当の支給に関する条例(寝たきり老人を介護している者に対して新たに在宅介護手当を支給する。)
- 南国市少年補導センター設置条例の一部を改正する条例(「少年補導センター」を「少年育成センター」に名称を改正)
- 南国市廃棄物の処理及び清掃に関する条例の一部を改正する条例(一般廃棄物の収集運搬及び処分の手料を、一般家庭から排出するものは一袋二十円。事業営業から排出する営業用小袋を四十円とする。)
- 南国市営住宅設置及び管理条例の一部を改正する条例(市営住宅入居条件に係る収入限度額の引き上げと、入居者の収入超過に対する基準を引き上げるもの。)

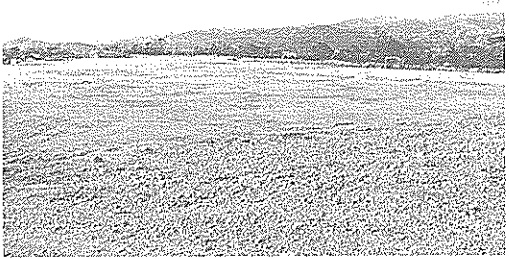

整備を待つ吾岡山頂

## 長岡小校舎が落成

簡易保険郵便年金積立金 還元融資を受けて、建築が進められていた長岡小学校校舎が完成。三月十七日に落成式が行われました。

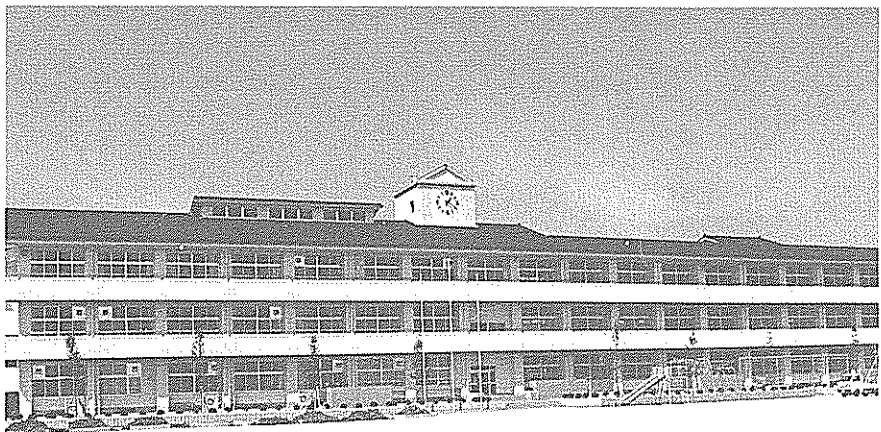

新校舎は鉄筋コンクリート造り三階建て、建築面積三、四〇〇平方メートルで本体工事費は五億四千三百六十三万円です。

## 青年市民会議が岩沼市訪問

南国市青年市民会議（末政隆一会長）の委員十一人が二月二十二日から二十四日までの三日間、姉妹都市岩沼市を中心に東北地方を訪問し、見聞と友好の輪を広げました。今回の訪問は、ふるさと見聞録事業の一環として実施されたもので、岩沼市では同市の青年市民会議のメンバーと研究交流会を行い、両市が抱える問題などに熱心に意見を交換し、交流を深めました。



## 高知—大阪にジェット機就航

全日本高知—大阪線に待望のジェット機が就航。三月二十二日に高知空港で就航初便行事が行われました。就航したのは低騒音の最新鋭機「エアバスA320」で、これにより所要時間が十五分短縮されました。



## カメラレポート

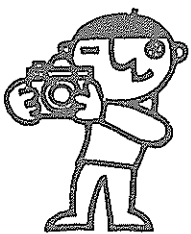

## 国府寮総合落成式

昨年七月より増築工事が進められていた身体障害者療護施設「国府寮」の総合落成式が二月二十五日、関係者ら約五百十人が出席して行われました。日本自転車振興協会の助成などを授け二億六千六百四十五万円をかけて増築されたのは、鉄筋コンクリート造り平屋一部二階建て約一、三〇六平方メートル。増築により定員が三千人増え、八十人が入寮できるようになりました。



## 新一年生に黄色いワッペン贈呈

安田火災、富士銀行、安田生命、安田信託銀行の四社が交通安全運動に協力するため、全国の新入生に贈る「黄色いワッペン」の南国市への贈呈式が三月二十六日、市役所で行われました。このワッペンは市内の小中学校新入生に配られます。子供たちとともにドライバーの皆さんも交通安全に気をつけてください。

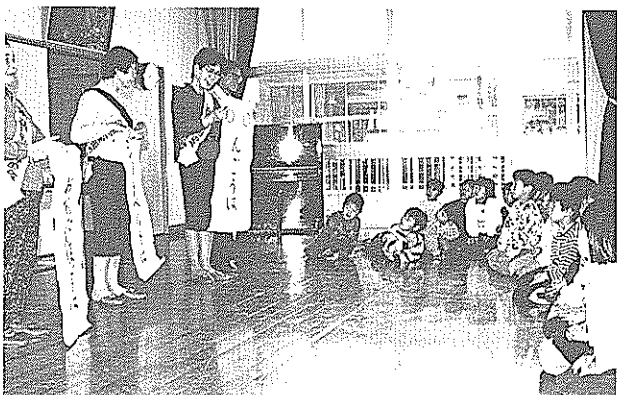

## おぼえてね 交通ルール

南国市交通安全母の会（別役敏子会長）が三月十四日、長岡西部保育所を訪問し、四月から小学生になる子供たちに交通安全教室を開催。横断歩道の渡り方や、シートベルトの着用などの交通ルールを教えた後、子供たちにマスコット人形をプレゼントしました。

## 紀貫之をしのび

### 大湊出港記念の式典

第三回「土佐日記大湊出港記念日」ならびに「繫纜（けいらん）の松」をしのぶ式典が、二月二十三日、改修間もない後川の前浜橋のたもとで行われました。

これは、前浜公民館や大湊史談会などが主催して、紀貫之が大湊を出港したとされる旧暦一月九日に開いているもの。会場には関係者約三十人が出席。往時の大湊と土佐日記に流れる平安文化をしのいでいました。



# あたたかな交流のはじまり

## 南国市青年市民会議・岩沼市訪問レポート その1

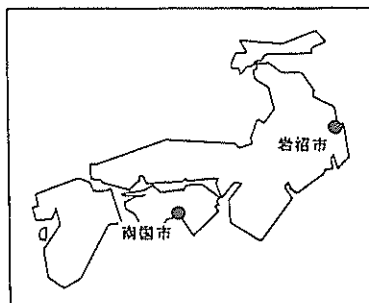

### 岩沼市

岩沼市は宮城県都の仙台市と隣接し、東北の空の玄関仙

### ふるさと見聞録

台空港を持つ交通の要衝地。ともに県都に隣接した空港・田園産業都市と市勢が似ていることから昭和48年7月23日に姉妹都市の縁を結びました。

南国市と宮城県岩沼市は昭和四十八年七月二十三日、ともに県都に隣接した空港都市であることから姉妹都市提携が行われました。その後、市議会相互の訪問やライオンズクラブの定着した交流などが行われてきましたが、市民が直接関心を持ち参加する機会があまりにも少なかったようです。また姉妹都市があることすら知らなかった人もいたのではないのでしょうか。

南国市制三十周年記念事業の一つとして平成元年五月に岩沼市青年市民会議と南国市青年市民会議との「まちづくり研究交流会」が開催され、さまざまな場で活躍している青年がまちづくりの夢を語り合い、お互いを知り、理解し合うという機会を持つことができました。そして岩沼市青年市民会議は、平成二年五月



岩沼駅で再度の出会い

に最終提言書「二十一世紀の岩沼へ向かって」という内容で市長に提出をしています。私たちも南国市を「かがやくまちに」と自分たちの声で語り合い、研究し、そのまめとしての提言書作成も大詰めになっており、再び先輩格である岩沼の方々との交流することが意義深く、また、お互いの市のきずなを強めるものだと考えました。

平成三年二月二十二日から二十四日の日程で青年市民会議十一名と行政担当者三名とが姉妹都市岩沼へと高知空港を飛び立ちました。仙台に向かう車中、数日前は大雪だったということ、南国では見られない白い世界を期待しながら移り行く景色を眺め、また、岩沼のいろいろな顔を思い浮かべました。夢いっばいに星の話をしていた人。米の新種を見つけたと熱弁をきかせてくれた農業青年。結局最後は「人」づくりが一番大切とやさしく語った人。私たち十一名はそれぞれに期待を胸に、しかし、どのような交流が持てるのか少し不安もありました。今は解散してしまっただけで青年市民会議の仲間が果たして快く集まってくれる

だろうか、また、全く立場の違う者同士で有意義な交流ができるだろうか。こんな心配もJR岩沼駅に着くと同時に吹っ飛んでしまいました。駅の構内には一年半前のなつかしい顔。同窓会のようにでもありました。南国とは違っても寒さに震えあがりましたが、たくさんの方々から歓迎をしていただき、その後は誰からともなくごく自然な形で懇談が始まりました。なにかあたたかな交流の始まりを予感しました。

研修内容は市政担当者との意見交換、まちづくり研究会、市内及び県内の視察です。まず、宿泊所であるグリーンピア岩沼に向かい、荷物を置いて打ち合わせなどを行いました。一面、雪化粧の中、プール、テニス場、スポーツハウスやアスレチックコースなどができました。シーズンにはたいへんにぎわいそうです。その後、バスで市庁舎に案内され、保健センターで市政の現況説明を受けました。

(3回シリーズ)

## 平成3年度

### 国民年金保険料

平成3年度の国民年金保険料は次のとおりです。

○定額保険料 年額10万8千円（月額9千円、前納の場合は年額10万5千390円）

○付加入者の保険料 年額11万2千800円（月額9千400円、前納の場合は年額11万70円）

前納する方は4月30日までにお願います。

免除の申請をする方は、いつでもできますが5月31日までにするのが最も有利です。

既に口座振替の手続き済みの方はそれぞれの金融機関に納付案内書を届けています。

※詳しいことのお問い合わせは、民生課年金係（☎2111内線137）まで。

### 【民生課】

### 囲碁・将棋教室

初心者対象の教室です。始めてみようと思われる方や興味を持っている方、ぜひ参加

ください。

■とき

○囲碁 6月5日より毎月第1・3水曜日（10回） 午後1時30分～3時30分

○将棋 6月1日より毎月第1・3土曜日（10回） 午後1時30分～3時30分

■ところ  
○囲碁 大篠公民館  
○将棋 中央公民館

■講師  
○囲碁 河野保さん  
○将棋 永森広幸さん

■申込方法 ハガキまたは電話で中央公民館（〒783

南門市大桶甲2125 ☎3498）まで申し込み

■申込締切 5月10日  
※詳しいことのお問い合わせは、中央公民館まで。

### 【中央公民館】

### 人事異動

■課長補佐

消防本部警防課課長補佐兼副署長兼予防係長 榎瀬克一

（消防本部警防課副署長兼予防係長）

## 同和教育シリーズ

### 部落問題の

### 正しい理解のために

今月は、部落問題の正しい理解のために、県から出されている「人権の主張発表会・作品集より、小学六年生の作文を載せてみました。

#### 同じ人間なのに

『人は、生まれた時は、みんな同じはだかです。それなのに、なぜ、だれが、どういう理由があって、身分の差をつけたのでしょうか。』

私は、人権の時間に習った歴史学習で、土農工商という身分制度ができたことを知りました。

勉強していく中で私は、徳川幕府の武力政治にむじゅんを感じ身分制度をつくった武士にばかりをおぼえます。

商人がけたをはいただけで、罰せられたり、農民が年貢米をおさめられないからといって、そこにいる子どもたちを売り飛ばして、年貢のたしに

けで差別し、仲間はずれにしたりしています。

では、その人たちの人権を守るには、どうすればいいかを考えることが、一番大切なことです。

それは、一人ひとりが、差別しないように気をつけて、守れていない人には注意をして、みんなが幸福にならなければいけません。（中略）

人権を守るということは、とても一口でいってもむずかしいことです。けれど、私たちは、これからさき、自分さえよければよいというふうに、困っている人達に目をそむけ、知らん顔してしまわないように、

「もしこれが自分だったらどうしよう」というふうに、いつでも人の立場に立ち、手をとり合っていくことが、これから大事だと思います。それが「輪」になることだと思います。（後略）

これは、小学六年生が部落の歴史を学んだ感想文ですが、私たち大人も正しいことを知り、差別の不合理、矛盾に怒りをもつことが大切ではないでしょうか。

日本国憲法にも、基本的人権のことがのっているのに、人はとにかく貧しいというた

### 子を持つ親の教育相談

南国市少年育成センター（旧少年補導センター）では教育相談所を開設しています。子供の教育で悩みを持たれている方、お気軽に相談ください。

■相談内容 家庭内の教育（家庭内の暴力を含む）、学校教育について、進路相談、登校拒否その他

■相談日 毎週月・水・金曜日（午後と土曜日は訪問相談もしています）

※相談は匿名、電話相談でもかまいません。詳しいことのお問い合わせは、教育相談所へ

### 今月の納税 軽自動車税

納期限は 4月末日です

※納税通知書は領収書兼納税証明書となりますので、納税後は大切に保管し、車検の際に使用してください。

お問い合わせは、教育相談所（☎5011）まで。

【少年育成センター】

### 鉄建公団管理地の放置物撤去にご協力を

鉄建公団が管理する土地へのいろいろな物の放置や占有などが見受けられますが、これらは、今後、業務を進めていく上で障害になります。放置、占有をされている方は、速やかに撤去等の処理をお願いします。

※詳しいことは日本鉄道建設公団夜須鉄道建設所（☎0887550175）まで。

### 在宅障害児・者 実態調査を実施

高知県では、障害者福祉行政の資料とするため、在宅の心身障害者の実態調査を次のとおり実施することになりました。6月に地区の民生児童委員

がご家庭にお伺いしますので、ご協力をお願いします。

■対象 在宅の身体障害児・者（身体障害者手帳1〜4級）、精神薄弱児・者

■期間 6月1日〜30日

※詳しいことのお問い合わせは、福祉事務所社会係（☎2111内線161）まで。

【福祉事務所】

### 大正10年3月 生まれの方 老人医療受給手続きを

大正10年3月生まれの方は、今月から「老人医療受給資格」ができました。また、65歳以上で身体障害者手帳の1級から3級まで、聴覚・言語・下肢障害の場合は一部4級までと同程度の障害の認定を受けた方は、老人医療の該当となります。

障害年金証書、身体障害者手帳などの障害の程度を証明するものと医療保険証、印鑑を持って、保健課給付係で手続きをしてください。

【保健課】

### 福祉事務所からのお知らせ

#### 高知県災害遺児 育英会奨学金制度

交通事故または災害等により両親もしくは父母のいずれかを失った遺児で、県内の高校に在学中か入学予定の生徒には高知県社会福祉協議会から奨学金の支給を受けられます。

■手続きに必要なもの 在学証明書（学校で発行）、印鑑

■支給額 月額5千円

※3年度の申し込みは5月中旬までに申し込みください。

②自立歩行ができず食事、着替え、入浴、用便等に介護を要し再起が困難と認められる方

■支給額 老人1人につき月額2千円

母子家庭の

JR四国

定期券割引

児童扶養手当の受給者でJR四国を利用している方（学生は除く）は、定期乗車券を購入する際割引になります。

■手続きに必要なもの 写真（縦4センチ×横3センチ、最近5カ月以内に写したもの）、児童扶養手当証明書、印鑑

■割引額 3割引

#### 南国市 在宅介護手当

家庭で寝たきり老人等を介護している方に在宅介護手当を支給することになりました。

■対象

①病气その他の理由により6カ月以上常時寝たきりの方

※全て申し込み先は市役所福祉事務所社会係です。詳しいことのお問い合わせは、福祉事務所社会係（☎2111内線161）まで。

### 働きたい 婦人のための技術講習

就職に必要な技術と能力を身に付け、より有利な条件で就業していただくため、次のとおり技術講習を実施します。受講希望者は、講習開始日の一週間前までに県立婦人就業援助センター（〒780高知市稲荷町六一二〇 ☎5143）へお申し込みください。受講料は無料です。受講申込書は、同センター、

平成3年度前期技術講習会開催予定

科目	期間	定員	場所
和裁（初級）	5月8日～6月24日	25	すぎの和裁学院
OA簿記	5月9日～7月1日	20	技能開発センター
毛糸（初級）	5月13日～6月28日	25	婦人就業援助センター
ワープロ及び経理	5月20日～7月5日	25	土佐情報経理専門学校

### バイクの「二輪車」 乗り方教室

県庁県民室、市役所企画課にあります。なお、就業が目的でない方や子供を連れての受講はできません。

南国市交通安全市民会議では、母の日の5月12日に行う「二輪車の正しい乗り方教室」の参加者を募集しています。自転車、バイクの無料点検も行いますのでぜひ応募ください。

■とき 5月12日（日） 午前8時30分より

■ところ 南国自動車学校

■内容 ミニバイクでのコース運転、交通安全映画教室、県警機動隊の白バイ模範運転など

■募集人数 40組の親子

■申し込み期間 4月20日〜30日

※申し込みと詳しいことのお問い合わせは、市役所総務課総務管理係（☎2111内線432）まで。

【総務課】

### ●移動図書館カレンダー

日	曜	場所	時間
4/26	金	明見 保育所	10:00~10:30
		星 神社 前	10:40~11:00
5/2	木	鈴木理髪店西側	11:10~11:30
		ひまわり幼稚園	1:30~2:00
8	水	久礼田 保育所	9:40~10:10
		市農協久礼田支所	10:20~10:50
9	木	市農協瓶若支所	9:30~10:00
		十市 保育所	9:40~10:10

※市立図書館の開館時間は午前9時～午後5時で、毎週月曜日の午後及び日曜日、祝祭日、毎月末日は休館です。

### 市の統計 3月

面積 125.11km<sup>2</sup>(平成3年3月31日現在)

《人の動き》		《交通事故》		《救急》	
人口	47,167人	発生件数	31件	出動回数	112回
男	22,625人	死者	1人	急病	54回
女	24,542人	傷者	38人	交通事故	29回
前月比	282人減	《火災》		一般事故	18回
世帯数	17,019世帯	発生件数	2件	その他	11回
出生	34人	建物	2件	《その他》	
死亡	46人	山林	0件	建築確認申請	64回
転入	404人	その他	0件	開発許可申請	11件
転出	674人	被害額	119万円	農地転用許可申請	7件

南国市役所……〒783 南国市大浦甲2301 ☎2111(代)

十支所☎0347 ・ 岡豊支所☎0386 ・ 領石支所☎0020

# 4・5 市民カレンダー 4月26日から5月10日まで

## ☆健康相談など

内 容	地区	日 曜	受付時間	場 所	対 象
健康相談	大 篠	4/26 金	9:30~11:00	篠原北公民館	
	浜改田		1:30~3:00	能間公民館 浜改田中田公民館	
結核・肺がん 成人病検診	明 見	30 火	9:00~10:30	明見公民館	
麻 し ん	全地区	26 金		市内各医院	個人通知者
健康相談	白木谷	5/1 水	1:30~3:00	白木谷公民館	
	国 府	8 水		左右山公民館	
	前 浜	10 金	10:00~11:30	下田村公民館	
健康・育児相談	長岡西部	1 水	10:00~11:30 1:30~3:00	中央福祉館	
	久礼田	2 木	9:30~11:00	久礼田体育館	
	三 和	9 木	1:30~3:00	三和地区体育館	
	稲 生		9:30~11:30	稲生地区公民館	
	立 田	10 金	1:30~3:00	立田青年の家	
	大 篠		1:30~4:00	西野々公民館	
健康・育児相談	前 浜	8 水	1:30~3:00	南部福祉館	
結核・肺がん 成人病検診	久礼田	1 水	9:30~11:00 1:30~3:00	久礼田体育館	
	岡 豊	2 木		岡豊公民館	
		9 木		定林寺公民館	
胃がん検診	十 市	1 水	7:30~9:30	十市農協購買部	申し込み者
		2 木			
	大 篠	10 金		西野々公民館	
子宮がん・ 乳がん検診	長岡東部	7 火	9:20~11:00 1:30~3:00	長岡農協会館	申し込み者
4ヵ月児健診	全地区	7 火	1:30~2:30	市役所5階委員会室	個人通知者
1歳6ヵ月児健診	全地区	9 木	1:00~2:00	市役所4階大会議室	個人通知者
麻 し ん	全地区	10 金		市内各医院	個人通知者
三種混合	全地区	1 水		市内各医院	個人通知者
		8 水			
リハビリ教室	全地区	8 水	1:30~	社会福祉センター	
愛の献血	全地区	9 木	10:00~1:00	稲生中谷公民館	16~64歳 の希望者
			2:30~4:30	南園郵便局	
不要犬引き取り	全地区	7 火	9:00~9:30	市立図書館前	

無料法律相談日…5月4日(10:00~12:00) 場所・社会福祉センター  
あらかじめ電話で社会福祉協議会(☎4444)に予約してください

## ☆金属類の収集

日 曜	地 区
4/26 金	奈路、瓶岩、白木谷
27 土	国分、左右山、比江、北小籠
5/1 水	能間、野田口、朝日町、城陸、榎田町、稲吉、西窪、新川
2 木	山崎、八木、田井、関、竹中、西野々、住吉野、伊達野、大桶団地、篠原、明見
3 金	笠ノ川、八幡、小蓮、定林寺、滝本、蒲原、蒲原団地
4 土	常通寺島、小籠、中島、江村、吉田、三軒屋
6 月	片山、里改田、浜改田
7 火	領石、植野、久礼田、植田
8 水	1区~8区(小籠住宅を含む)、祈年
9 木	立田、田村
10 金	後免、野田

## ☆不燃物(金属類以外)の収集

日 曜	地 区
4/26 金	植野、領石
27 土	瓶岩、奈路、白木谷
29 月	十市北部、県住蒲原団地
5/1 水	浜改田
2 木	前浜、下島、久枝
3 金	立田
4 土	田村
6 月	十市南部
7 火	里改田、片山
8 水	能間、野田口、城陸、榎田町、朝日町
9 木	稲吉、西窪、新川
10 金	山崎、八木、田井、関、竹中、西野々、住吉野、伊達野、大桶団地

## ☆休日在宅医

日 曜	当 番 医	電 話
4/28 日	なんごく産婦人科(大桶)	☎2910
29 月	川村胃腸病院(立田)	☎3030
5/3 金	川田内科(後免町)	☎2501
4 土	川本胃腸科内科(駅前町)	☎2543
5 日	小松診療所(稲生)	☎8334
6 月	北村病院(東崎)	☎2101

土曜閉庁 4月27日・5月11日 (本庁・支所・水道局・福祉館・少年育成センター)