

広報

なんこく



かわいい手作りの人形が並ぶひな祭り展(南国郵便局)

——とじておくと便利です——

1991

3/15

№566 月2回発行

市民憲章 (抜粋)

- 1、文化財と自然を保護し、新しい文化のかおり高い歴史のまちを築きましょう。
- 1、青い空、清い海、緑の山野、そして豊かな太陽のふりそそぐ、健康で明るいまちにいたしましょう。
- 1、川は市民の顔、清くて豊かな流れをつくりましょう。
- 1、老人は市民の宝、小さい親切運動と福祉の豊かなまちにいたしましょう。

あけぼの保育所は3年度

日章小は4年度改築

日章

日章地区市政懇談会が、二月十九日、市の執行部から市長など十人、地元の代表約五十人が出席して、日章地区公民館（吉本富雄館長）で開かれました。

まず市側から市政の現状を説明した後、懇談に移り、教育の問題や農業問題など活発に意見

を交わしました。主な内容は次の通りです。

保育所・小学校

公民館の改築

●あけぼの保育所の移転改築時期はいつになるのか。また、一歳児保育の実施は考えていないか。

○保育所の改築は国庫補助の決定までにはいたっていないが、平成三年度に予算の計上を考慮しており、補助金の獲得を前提に改築したい。

一歳児保育は現在四カ所所で実施しており、順次整備していきたいが、財政的理由や建造物の絡みから今のところやりますという返事はできない。

●日章小の学童保育施設が老朽化して危険なので

あけぼの保育所

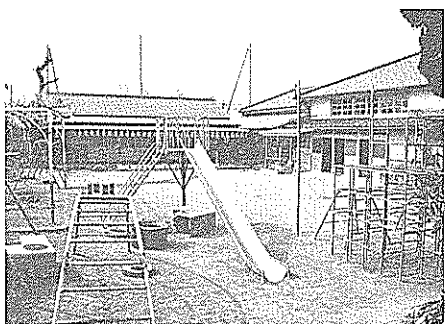

早急に移転改築を。場所は地域住民の納得できるところに。

○現在の施設では危険なので早急な建て替えが必要だが、保育所移転による公民館の移転改築終了時に最終的な場所選定と建設を考慮しており、それまではプレハブで対応したい。

●平成四年度には日章小学校の校舎改築を。

○市政の重点施策として義務教

育施設の整備に取り組んでおり、平成四年度には建設できると考えているが、なお実現に向けて努力していく。

●日章地区公民館の改築を五年には実施してほしい。

○現在平成三年度から五年度の実施計画を策定中で、この計画の中に五年度改築を組み入れるよう考えている。財政的に許されるなら五年度に実施したい。

ほ場整備の

推進について

●農業生産基盤の整備としては場整備を進めてほしい。

○今日の農業には場整備は不可



日章小学校

●高知東部自動車道は地域を分断するなど環境の悪化を伴い、地元の反対の意志は強いが、市の対応は。

○高知新港との関係で高知市が急がれており、本市は平成四年あたりから測量へ向けての地元説明会が計画されるのではないかと。騒音、水利用問題や土地を失うなど地元の皆さんが大きな影響を受けるので、南国市としても皆さんの要望に十分に対応していくが、道路建設自体には反対していない。

東部自動車道の

建設について

ハイテク団地に

ついて

●ハイテク団地は地元へのどのような影響があるのか。

○当初は木材団地の北に一七〇を計画していたが、水の問題などもあり、当面一〇を発売し、四〇五を分譲するという計画で、再度関係者の皆さんに相談している。自然林を緑地として残し、遊歩道、調整池などを考えている。立地するのは、ここ数年成長が著しいソフトウエア産業のオフィス。環境がよく、空港、高速道路のインターチェンジ、高知市に近いということで、昨年組合が設立され、約二十社が南国市に進出を希望している。また、高度情報化社会に対応する人材を育成する地域情報センターを第三セクターで建設することも予定している。

●雨水や汚水については、浄化処理をして水路に流す。取水、地形が変わるといった問題については、調査を行い、関係者と協議していく。

このほか、保育所の改築、ゴルフ場などの問題についても話し合いが行われました。

公民館活動の一環として、久礼田地区市政懇談会が、二月十七日、久礼田体育館（野口曜館長）で開かれ、市役所から浜田一雄助役ら十一人、地元から四十人余りが参加、久礼田小学校校舎改築やハイテク工業団地など、地元の抱える問題について、熱心に討議しました。

主な内容は、次の通りです。

小学校改築

について

●PTAのアンケートでは、七二割が木造校舎を希望しており、要望もしてきたが、市の考えを聞かせてもらいたい。

○他校の木造校舎を視察した。材質によっては鉄筋コンクリートと同じくらいの金額でできるが、多目的ホールなどをつくるためには特別な材料を使わなければならない。平方メートル四万円、六千四百万円程度余裕にかかると。これは財政的に無理で、外装を鉄筋コンクリートとし、木の床などの内装についてPTAの皆さんの要望にできるだけ答えるようにしていきたい。

●現在、北舎は風通しが悪い。南舎と北舎の間隔、校舎間や給

食棟との通路、食事用リフトなどを考慮してもらいたい。

○現在の校舎の跡に一千六百平方メートルの校舎を建てなければならぬという事情があり、財政的にもオーバーするが、極力要望に対応、専門家と相談して最良のものを造りたい。

●学校の中を流れている水路は、家庭の生活雑排水などで汚く、安全面のみならず衛生面でも問題がある。改修はいつか。

久礼田小に木造校舎を

久礼田

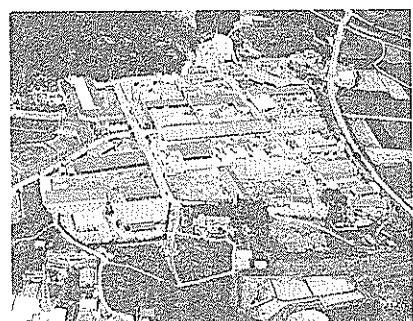

ハイテク団地予定地(写真左上)

ごみ処理に

ついて

●ごみ袋はなぜ指定されているのか。指定のものを買わなくてもビニール袋はたくさん売って

おり、処理価格をごみ袋の価格に含めてとらざる、別の方法で徴収したらどうか。また、香南清掃組合加入の他町村は十円で、南国市だけ二十円というのはお

かしい。

○ごみ袋はステーション周辺の環境保全のため、住民の皆さんからの要望もあって指定している。価格については、行政の考え方の違いなので理解していただきたい。

●焼却場のダイオキシン問題はどうなっているのか。

○現施設では特別な処理はしていないが、建築中の新施設では予防対策を講じている。

ドイツ・バイエルンの農村は今

——石見神楽&未来農業研究団バイエルンツアー報告 その4

川村 一成 (奈路・農業)

神楽の公演と 草の根交流

今回のツアーの半数は、島根県神楽(やさか)村の神楽団。昨年夏、今回のドイツツアーの事前研修会を兼ねた、中山間地農業国際シンポジウムがこの村で開かれ、私も出席した。

神楽村は人口三千人足らず。国道ない、鉄道ない、水道ない、ついでに信号ないという村で、あるのは自然と神楽と、何とかしなければという村民の熱意。農耕文化の中で数百年にわたって育まれたこの地の神楽が、ドイツで二回の公演を行った。

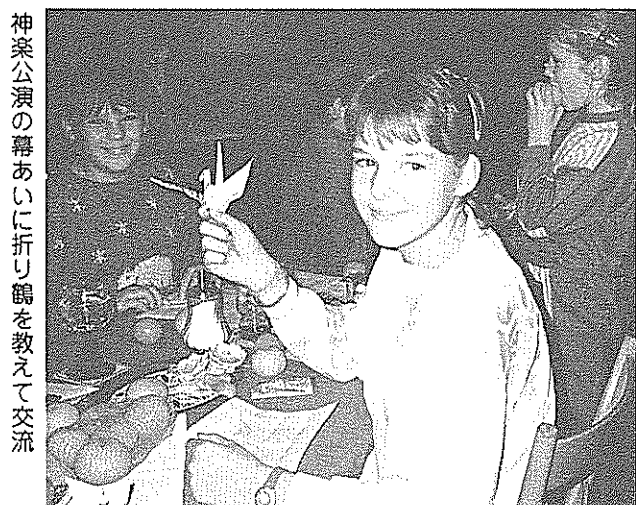

神楽公演の舞あいに折り鶴を教えて交流

の不思議なリズムの石見神楽に酔った。クライマックスの、須佐之男命(すさのおのみこと)が八岐大蛇(やまたのおろち)を追う場面では、全員総立ち。感動の拍手に包まれた。午後八時から四時間の神楽が

終わると、今度は地元の農民吹奏楽団の登場。日本でもよく耳にする曲が次々と軽やかに演奏される。真っ先に団長が、昼間訪れた園芸農家の奥さんと踊り出すと、神楽装束のまま小学生の女の子と踊るもの、腰回りは

三倍もあろうかという中年の女性に振り回されながら踊るもの、異色のペアがホールを埋め、たちまちダンスパーティーに。ダンスの苦手な団員は、身振り手振りで交流を図る。打ち解けた雰囲気の中で、言葉は通じなくてもコミュニケーションはできる。

午前二時、全員肩を組んでのフォークダンスで、熱気と興奮のフィナーレを迎える。翌日は土曜日で学校が休みということもあったが、小学生も高校生もこのフィナーレまで一緒に楽しみ、親も帰るよう言わないことに驚くとともに、経済的には決して豊かではなさそうな農家の人たちが、いきいきと心豊かに家族をろって生活を楽しんでいる姿に大きな感銘を受けた。

「こ」にも

後継者問題が

農村を回った後、ミュンヘンのバイエルン州食糧農業省を訪れ、村づくりや農業政策、自然を残した耕地整理のやり方など、自信に満ちた話を聞いた。すでに報告してきたように、「バイエルンの道」と呼ばれるこれらの施策は、今や旧ドイツだけでなく、EC諸国にも大きな影響

を与えているとのことだから、自信のほどもうなすける。しかし最後に、「日本では農業後継者の減少と、農業青年の嫁不足が問題となっているが、ここではどうなのか」と質問すると、途端に表情を曇らせた。バイエルンでも同様の問題があり、しかも解決方法は見出せないという。バイエルンでさえそうなのか。団員一同から深いため息が漏れた。

統一直後の

ベルリン

私たちが訪れる一カ月前に、悲願の再統一を果たしたドイツ。何事もなかったかのようなバイエルンの農村と違って、東西分断の象徴であったベルリンでは、統一直後の不安と戸惑いが感じられた。

「壁」が撤去されたブランデンブルク門は、再統一が決まった一年前の熱狂がうそのような静けさで、旧東ドイツの軍服や軍章、車のナンバープレート、そして壁の破片を売る闇市ばかりが目立つ。近くには、壁を越えようとして殺された人々の白い十字架が並んでいる。最新のベンツやフォルクスワーゲン

と並んで、内装は何もない、二三十年ぐらい前の型の東ドイツ車が走る。厳しい検問で知られたチェックポイントチャリーは、取り壊しの真っ最中。そして「壁」も。

高さ四尺、最上部の厚さわずか三〇センチの壁が引き裂いていたものは何だったのか、東西冷戦とは何だったのか、そして経済

問題、失業者問題など、さまざまな課題を抱えた新生ドイツの歩む道は、と重厚すぎて陰鬱(うつ)な感じのするベルリンの街を歩きながら、柄にもなく考えるのだった。

「ドイツ・バイエルンの農村は今」は4回シリーズの予定でしたが、都合により5回に延長します。

同和教育シリーズ

部落はいつ、だれが、何のために

つくったのでしょうか⑮

前回、野中部落は、野中兼山の西野地村開拓事業に携わっていた人の一部が、後の身分再編成の過程で部落に編入されたものと考えられると書きましたが、これを物語るものとして、坂折庄屋藤岡家に残された文書が長岡村史に記されています。

乍(とある)恐(おそ)覚(おぼ)す

一、私先祖代々庄屋役を務め、坂折の御本田の支配をしておりましたところ、寛永年中より新田野開墾とその支配を務め、私の親父十五年、私儀三年間、合計十八年間無給で作配(支配)しておりましたが、その後庄屋給の田を下されるようになり、御買物米を上納してありますことは間違いない事実でございます。

寛文九年 坂折村庄屋 木工右衛門

御奉行所様

新田開発は、野中兼山のかんがい用水路の導入によって寛永年中から進められましたが、坂

折部落の成果は、一六七四年(延宝二年)の指図書に左のように書かれています。

指出

- 外に地一反三拾代四分庄屋給
- 一、地高拾六町二反五分二分
- 五反四拾九代二分 島
- 一町三拾九代 山島
- 拾四町五反拾六代三分 田
- 一、地一代四分

但し、木工右衛門御用水溝でございますが、田地をほりさげ寛文拾一年に開墾致しました。(後略)

延宝二年七月十八日

坂折庄屋 木工右衛門

御代官 上島六良右衛門様 各地の被差別部落は、それぞれ独自の歴史を持っています。

長い年月の間、大名の築城工事に携わった多くの技術者や作業人夫の中で、工事が終わっても帰る所のない一部の人がその地に住みつき、後年、賤民身分に編入された例もあります。高

知市の小高坂部落などもその一つと考えられています。

部落人口についての記録は少ししかありませんが、最も古い記録で、一六八三年(天和三年)、当時月番家老の署名入りの記録に「かわた者」一千六百四十一人とあります。当時の土佐藩の総人口は、三十二万六千五百八十七人です。これが、百八十六年後の一八六九年(明治三年)には、高知藩の人口は、四十九万七千五百六十八人で約一倍ですが、部落の人口は一万六千八百九十四人と、十三倍にも増加しています。日本の総人口は江戸幕府が開かれたときも明治初期も約三千万人で、あまり増加していません。これは当時それくらいの人口を養うだけの生産しかなかったからでしょう。部落の人口だけなら十倍以上に増えたのでしょうか。それは、部落に生まれた赤子を、神仏より授かったものと大切に、間引きなどで殺さなかった部落の人たちの優しさによるものと、年貢を納められなくなった逃亡農民が入り込んだり、大ききんの際、支配者によって部落に入られた人がいたためと考えられます。

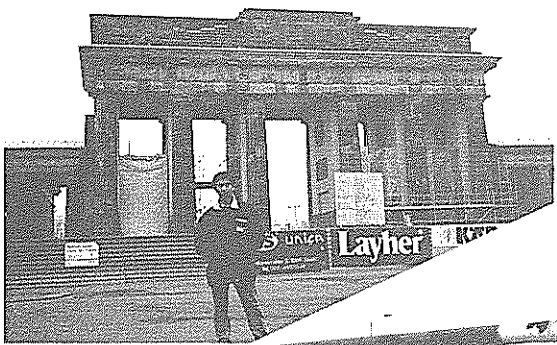

改修中のプランデンブルク門と、壁ギャラリーとして永久に保存されるベルリンの壁の一部

「」の一票 新たな時代の道しるべ

4月7日は

県議会議員選挙の投票日

任期満了に伴う高知県議会議員選挙の投票が、4月7日に行われます。投票の受け付けは午前7時から午後6時まで（成合、天行寺、中谷、上倉、桑ノ川、黒滝、大改野、中の川は午後4時まで）です。

今後4年間県政を託す代表を決める、私たちの重要な意思表示の場です。あなたの一票を大切に。

投票できるのは

現在住んでいる場所で投票できるのは、次の皆さんです。
 ○昭和46年4月8日までに生まれた方
 ○平成2年12月28日までに南国市に転入届をし、引き続き住んでいる方
 ※今年3月26日以後に市内で住所を変わり、転居届を出された方は、前の住所の投票所へ行ってください。

投票所入場券を

忘れずに

各世帯に投票所入場券を配布します。投票日には、投票所入場券を持って、別表の投票所へ行ってください。不在者投票の場合も投票所入場券を持参してください。

転出入をした方は

○平成2年12月7日以後に、南国市から他の市町村へ転出し、転出先の市町村の選挙人名簿に登録されていない方は、南国市で投票や不在者投票ができます。
 ○3月28日現在で選挙時登録を行いますので、平成2年12月28日以後に南国市に転入届を出した方は南国市では投票できませんが、転入前の住所が県内であれば、前の住所地で投票や不在者投票ができます。
 ※転出入をした方が前の住所地

不在者投票

投票日に次のような理由で投票所にいけない方は、3月29日から4月6日までの間に不在者投票ができます。不在者投票は、8時30分から5時まで選挙管理委員会（市役所4階）で受け付けていますので、印鑑を持っておいでください。
 ○投票区以外で仕事をしている場合
 ○やむを得ない用事や事故で、市外に旅行または滞在している場合
 ○病気、けが、妊娠、身体障害、産褥のため、歩くのが難しい場合
 ○監獄、少年院、婦人補導院、養老院、老人ホームなどに収容されている場合

※病院や老人ホームなどの場合は、一部投票できる箇所もありますので、それぞれの病院等でお尋ねください。

郵便によって

投票できます

次の方のうち、本人が申請し、選挙管理委員会が郵便投票証明書を書き付いた方は、郵便で投票ができます。4月3日午後5時までに、選挙管理委員会にある請求書に郵便投票証明書を添えて、選挙管理委員会に投票用紙等の交付を申請してください。
 告示日（3月28日）以前でも請求できます。郵便事情などで遅れる場合もありますので、できるだけ早く請求してください。
 ○身体障害者手帳に、両下肢または体幹の障害が1級から2級、心臓、腎臓、呼吸器の障害が1級から3級までの記載のある方
 ○戦傷病者手帳に、両下肢または体幹の障害が特別項症から第2項症、心臓、腎臓、呼吸器の障害が特別項症から第3項症までの記載のある方
 ※郵便投票証明書の有効期限は、交付日から4年間です。有効期限が切れる方は、請求書に身体障害者手帳や戦傷病者手帳など

代理投票

身体障害者や文盲で字が書けない方も、投票日に投票所に行けば、補助者に代理記載をしてもらうという方法で投票できます。不在者投票の場合も代理投票ができます。

投票所が

変わります

今回の選挙から、次の地区の方は投票所が変わります。
 ○第5投票区（野田口、能間、城陸、榎田町、朝日町、稲吉、警察学校寮、西窪、新川）は、南国市農協大篠支所から大篠小学校体育館へ変更。
 ○南小籠がJR線で南小籠と南小籠南に分割され、南小籠（JR線より北）は従来通り第28投票区（南国市立中央第4集会所）、南小籠南（JR線より南）は第7投票区（篠原中央公民館）へ変更。
 ※選挙についてのお問い合わせは、南国市選挙管理委員会（☎2111内線441）まで。

投票所一覧表（□の地区は投票所が変わっています）

投票区	地区	あなたの住んでいる所	あなたの投票所
第1	日章	前永田、高見、高田、藤宮、徳常、笠松、北組、中組、南組、王子	南国市農協田村農業倉庫
第2		都築紡織、上啞内、本村、駅前、東町、中町、西町、永田	南国市農協立田出張所
第3		下啞内、茨西、新屋、土居、中須、開田、大学、空港、高専	物部公民館
第4		下島、久枝	久枝公民館
第5	大篠	野田口、能間、城陸、榎田町、朝日町、稲吉、警察学校寮、西窪、新川	大篠小学校体育館
第6		山崎、八木、田井、関、竹中、西野々、南海学園、住吉野、大桶団地、伊達野	竹中公民館
第7		篠原東、篠原西、篠原北、南小籠南	篠原中央公民館
第8		明見	明見公民館
第9	稲生	立石、千田木、土居谷、衣笠、丸山、井川、千屋崎	稲生地区公民館
第10		中谷、林谷、西谷、小久保、芦ヶ谷、北地	小久保公民館
第11	十市	人形谷、楠上、錦城、栗山、東坪池、西坪池、札幌	南国市役所十市支所
第12		剣尾、東組、国政、土居谷、西和	土居健治氏方車庫
第13		大小浜、八丁、阿戸、丸山	阿戸公民館
第14	三和	岡上、北組、中組、南組、寺山	片山公民館
第15		上畑、室屋、小田村、土居、立石、馬橋、山口、野尻	三和地区公民館
第16		東場、中ノ丁、細工所、八松	中ノ丁公民館
第17		中田、本村、岩坂	浜改田公民館
第18	前浜	浜田	浜田公民館
第19		西組、中組、寺家、久保、東組、浜窪	高木正平氏方車庫
第20	後免	里組	下田村共同利用施設(下田村集会所)
第21		後免町1丁目・2丁目・3丁目・4丁目・東町	後免町公民館
第22	長岡	西山、南陣山	西山公民館
第23		北陣山、南三島、北三島	南三島公民館
第24		上末松、下末松、上廿枝、古市、祈年	長岡東部公民館
第25		一区、二区、三区東、三区西、四区、中央団地	南国市立中央第五集会所
第26		五区、六区東、六区西、七区東、七区西	南国市立中央第一集会所
第27		東崎東部、東崎西部、駅前町、日吉町	宇田公民館
第28		西島、北小籠、八区、南小籠、祈年団地、小山団地、土佐希望の家、清風園	南国市立中央第四集会所
第29	国府	比江、国分、左右山	国府小学校
第30		植田北、植田南、植田西	植田公民館
第31	久礼田	沖の土居、石堂、中の北、中南、西北、西南、高石	久礼田体育館
第32		植野東、植野中、植野西北、植野西南、領石北、領石中、領石南	植野公民館
第33	瓶岩	穴崎、亀岩、外山、才谷	瓶岩幼稚園
第34		成合、天行寺	成合天行寺公民館
第35	上倉	一道木、萩野、中谷、中平、滝の下、小滝、中組、番所、中部、小倉	白木谷地区公民館
第36		八京	岡崎豊氏方倉庫
第37		奈路東、奈路西、奈路北	奈路公民館
第38	岡豊	中谷、上倉	西原優氏方
第39		桑ノ川、黒滝、大改野、中ノ川	黒滝部落公民館
第40	野田	笠ノ川、八幡	八幡公民館
第41		小蓮、定林寺、滝本、蒲原、蒲原団地、蒲原住宅	定林寺公民館
第42		中島、常通寺島、江村、吉田、小籠	垣内実氏方
第43	岩村	上野田、下野田、西野田	野田地区公民館
第44		包末、金地	包末部落公民館
第45		福船、堀の内	岩村地区公民館

非行や家出を防ぐのは

温かい家庭の愛情

昨年一年間の南国警察署管内での家出人の数は六十二人。非行少年等は、平成元年に比べ、二百三十六人、二六・三割多い八百九十八人にも上っています。春休みは、進学や就職などによる生活環境の変化や解放感

ら、子供たちの心が不安定になり、非行や家出が多くなります。家出は窃盗や売春、覚せい剤につながるケースもあります。温かい愛情とゆとりを持って、子供たちを見守りましょう。

少年非行防止及び家出少年発見
保護活動強化月間
= 3月15日~4月14日 =
春の防犯活動実施中

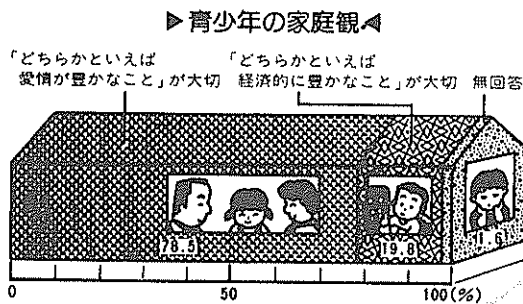
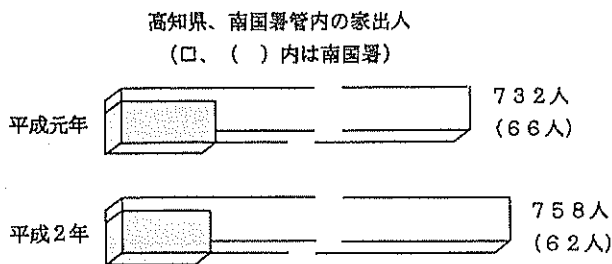

愛情あふれる家庭でも愛情あふれる
親片満、夫婦、家族みんなで
気をつけて

- 無断外出・外泊をし出す
- 対話が少なくなる
- 考えにふけりだす
- 学業を怠ける
- 服装が乱れる
- 反抗的になる
- 金遣いが荒くなる
- 呼び出し電話が多くなる
- 言葉遣いが荒くなる

非行・家出の兆候

- 帰宅時間が不規則
- 呼び出し電話が多くなる
- 言葉遣いが荒くなる
- 服装が乱れる
- 反抗的になる
- 金遣いが荒くなる
- 無断外出・外泊をし出す
- 対話が少なくなる
- 考えにふけりだす
- 学業を怠ける

非行などの特徴

犯罪や触法で検挙や補導をされた十四歳から二十歳までの少年は、二年連続全検挙者の六〇割を占めています。

- ☆ 低年齢化
- ☆ 非行の中心は中・高校生
- ☆ シンナーなどの乱用少年が増加
- ☆ 不良行為は夜間、市部に集中
- ※ お子さんについての相談は、南国警察署少年係 (☎ 3456) または南国市少年補導センター (☎ 4201) までお気軽に。
- 【南国警察署】
- 【南国市少年補導センター】

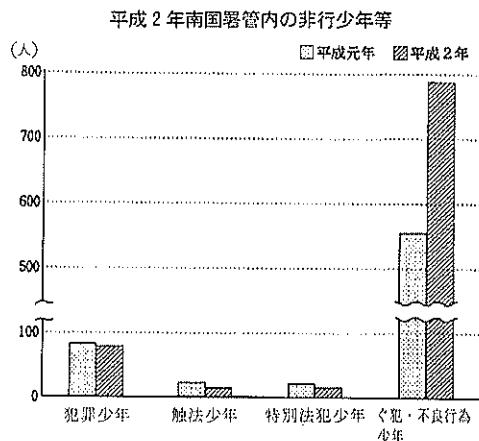

バイク・軽自動車

所有しなくなったら
必ず廃車手続きを

バイク等、軽自動車を所有しなくなるときは必ず廃車等の手続きをしてください。手続きをしないといつまでも税がかかります。人に譲った場合も手続きをしないとあなたに税がかかります。

盗難、紛失等事故にあった場合の廃車手続きは、警察への届け出、そして、関係機関への廃車手続きといった手順になります(そのままにしておいたり警察に届けただけでは、いつまでも税がかかります)。

- 車種別届け出先
- 原動機付自転車(50~125cc・ミニカー)、小型特殊自動車 市役所税務課(☎2111内線157)
- 二輪の軽自動車(126~250cc)、二輪の小型自動車(251cc以上) 高知陸運支局登録課(高知市大津乙二八七九一 ☎7312)
- 軽自動車 軽自動車検査協会 高知事務所(高知市横浜一六五

七一五四 ☎5734

※手続きに必要なものは各機関にお問い合わせください。

課税台帳の縦覧

縦覧

- 期間 4月1日(月)~20日(土)
- 場所 市役所税務課資産税係
- 縦覧できる方 本人及び資産の所有者から縦覧の委任を受けた方(いずれも身分を証明するもの及び認印をお持ちください)

国の進学ローン

申し込み受け付け中

国民金融公庫では、進学者を持つ家庭の経済的な負担を少しでも軽くしようと、平成3年4月に高校や大学へ進学する皆さんを対象にした「国の進学ローン」の申し込みを受け付けていますので、お早めに相談を。
 ■対象 大学、短大、高校、専修学校(修業年限が3年以上の高等課程、2年以上の専門課程)などへ進学を予定している方またはその親族。入学金や受

無料

交通事故 ご相談

●電話のご相談もお受けします
☎0888-25-0318(直通)

相談日：月曜から金曜午前9時半~午後4時40分
 ◎専門の相談員が親身になってご相談に応じます
 ◎弁護士相談日：毎月第1金曜日午後1時~4時

社団法人 日本損害保険協会
高知自動車保険請求相談センター
高知市本町2-1-6安田火災高知支店ビル2階(電話大崎通側) 高知調査事務所内 ☎0888-25-0315

国民年金のお知らせ

4月から
国民年金
基金を設立
加入者募集中

4月から国民年金基金が設立されます。これに加入すると、将来国民年金に一定額を上乗せして年金が受けられます。加入できるのは、20歳以上60歳未満の自営業者等の皆さんで国民年金に加入している方(第1号被保険者)です。ただし、次の方は加入できません。

正しい納付で 安心受給

年度末が近づきましたが、保険料の納め忘れはありませんか。平成2年4月から今年3月までの保険料は、4月30日までに納めてください。4月30日を過ぎると、市役所で発行した納付案内書では納められなくなりません。

病氣や事故は、いつ起こるか分かりません。そんなとき、保険料をきちんと納めていれば、障害基礎年金が受けられます。なお、納付案内書をなくした方は、市役所民生課年金係(☎2111内線137)までご連絡ください。

自営業の皆様方の
上乘せ年金

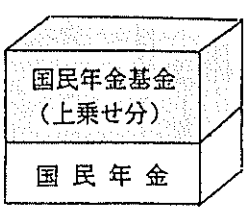

福祉タクシーの 手続きを 3月18日まで

市では、重度障害者の皆さんのタクシー利用料金の一部を助成する福祉タクシー事業を行っています。

対象となるのは次の皆さんです。現在福祉タクシー券の交付を受けている方も期限が3月までとなっていますので、改めて手続きをしてください。

- 身体障害者手帳1・2級を所持している方で、下肢に障害がある方
 - 下肢・体幹または平衡機能障害により3級の方
 - 視覚障害1級の方
 - 通院で血液透析治療をしている方
 - 療育手帳の交付を受けている方
- 受け付けは3月18日からです。印鑑を持って手続きにおいでください。
- ※詳しいことのお問い合わせは、市福祉事務所社会係(☎211内線162)まで。
- 【福祉事務所】

母子・父子家庭 新入児童激励会

今春小学校へ入学される母子・父子家庭の子供さんと保護者の方を対象に、激励会を行います。記念品や宝探しなどで楽しく一日を過ごしましょう。

【日時】 3月31日(日)、午前9時30分市役所出発

【行き先】 夜須町の月見山(ごも森(雨天の場合はサイクリングセンター))

- 申し込み締切 3月26日(火)
 - 申し込み先 市福祉事務所社会係(☎211内線162)
- ※水筒を持参の上、運動のしやすい服装でおいでください(弁当)

今月の納税 国保税(7期分)

納期限は 3月末日です
市税は納期限内に納付しましょう

※口座振替をご利用の方は引き落とし不能にならないよう納期限前に口座の残金をお確かめください

山田高校の 定時制で 勉強してみませんか

中学校を卒業して働いている方、いろいろな事情で高校教育を受けられなかった方、もう一度勉強したいと思っているお父さん、お母さん、県立山田高校の定時制で学びませんか。4年間初歩から丁寧に指導します。現在、10代から60代までのいろいろな職業の生徒が仲よく勉強しています。年齢に制限はありません。高齢者の入学も歓迎します。

- 募集期間 4月1日〜20日
 - 対象 中学を卒業した方か、それと同じ学力があると認められた方
 - 経費 受検料11700円、入学金11400円、1カ月の授業料11700円
 - 授業時間 午後6時10分〜9時20分
- 入学願書は、山田高校事務室にありますので、昼間取りに来てください。
- ※詳しいことのお問い合わせは、山田高校事務室(☎088753151)まで。

「民踊なんこく」 会員募集

中央婦人学級の民踊教室から、みんなで楽しむ民踊の会ができました。野島昌子先生と一緒に踊ってみませんか。4月から始まる月1回の会です。

お申し込み、お問い合わせは、南国市教育委員会社会教育課(☎211内線321)または浜田照さん(☎8763)まで。

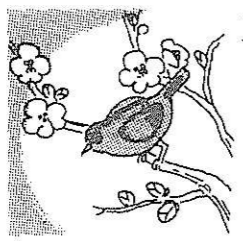

おわびと訂正

3月1日号広報なんこく14ページ「三味線・太鼓教室」の中の「会費 1カ月400円」は、「4千円」の、また、「さつき教室」の中の「日時 第2・4日曜日 午前10時〜12時」は「午前9時30分〜12時」の誤りでした。おわびして訂正いたします。

大正10年2月 生まれの方 老人医療受給手続きを

大正10年2月生まれの方は、今月から「老人医療受給資格」ができました。また、65歳以上で身体障害者手帳の1級から3級まで、聴覚・言語・下肢障害の場合一部4級までと同程度の障害の認定を受けた方は、老人医療の該当となります。

- 障害年金証書、身体障害者手帳などの障害の程度を証明するものと医療保険証、印鑑を持って、保健課給付係で手続きをしてください。

24時間 健康テレホン サービス

高知県保険医療協会では、電話を通して健康をお届けする24時間健康テレホンサービスを行っています。お気軽にご利用ください。

技能検定を受けて 技能士に

技能検定は、技能者の技能の向上とその社会的・経済的地位を高めることを目的として実施している国家試験です。合格すると1級・単一等級の場合は労働大臣名、2級の場合は県知事名の合格書が交付され、「技能士」の称号が与えられます。

- 実施予定職種 園芸装飾、造園、金属熱処理、機械加工、鉄工、建築板金、工場板金、電気メッキ、仕上げ、電子機器組み立て、電気機器組み立て、建設機械整備、婦人子供服製造、紳士服製造、布はく縫製、木型製作、家具製作、製版、印刷、石材施工、機械製麺、とび、左官ブロック建築、コンクリート積みブロック施工、タイル張り、畳製作、防水施工、内装仕上げ施工、熱線線施工、サッシ施工、貴金属装身具製作、表装、塗装、塗料調色、広告美術仕上げ、写真、産業洗浄、フラワー装飾
- 受検申し込み期間 4月1日〜12日

金堂元市長の 資料募集中

「金堂久喜をしのぶ」編集委員会では、金堂元市長に関する写真や文書、逸話などを集めています。ご連絡いただければ幸いですので、ご協力をお願いします。

●移動図書館カレンダー

日	曜	場所・時間					
26	火	明見保育所 10:00~10:30	星神社前 10:40~11:00	鈴木理髪店西側 11:10~11:30	医大中島宿舎 1:30~2:10	蒲原県営住宅 2:20~3:20	
27	水	医大蒲原宿舎 9:40~10:20	定林寺公民館 10:30~11:00	エレファント駐車場 11:10~11:40			
28	木	久礼田保育所 10:30~11:00	市農協久礼田支所 11:10~11:30	植野公民館 2:10~2:40	岡林幹展氏宅前 2:50~3:20		
29	金	市農協瓶岩支所 9:40~10:10	奈路公民館 10:20~11:00	笠の川公民館 1:40~2:10	八京公民館 2:20~2:40	白木谷公民館 2:50~3:20	
30	水	十市保育所 9:40~10:10	札場バス停前 10:20~10:50	丸十園芸組合前 11:00~11:30	十市小学校 12:50~1:20	十市農協 1:40~2:10	阿戸公民館 2:20~2:50

※市立図書館の開館時間は午前9時〜午後5時で、毎週月曜日の午後及び日曜日、祝祭日、毎月末日は休館です。

市の統計2月

《人の動き》		《交通事故》		《救急》	
人口	47,449人	発生件数	23件	出動回数	88回
男	22,886人	死者	0人	急病	42回
女	24,583人	傷者	28人	交通事故	24回
前月比	23人減	《火災》		一般事故	7回
世帯数	17,228世帯	発生件数	3件	その他	15回
出生	29人	建物	2件	《その他》	
死亡	38人	山林	0件	建築確認申請	59件
転入	156人	その他	1件	開発許可申請	4件
転出	170人			農地転用許可申請	8件

南国市役所……………〒783 南国市大桶甲2301 ☎2111(代)
十市支所☎0347 ・ 岡豊支所☎0386 ・ 領石支所☎0020

3・4

市民カレンダー 3月25日から4月10日まで

☆健康相談など

内 容	地区	日 曜	受付時間	場 所	対 象
健康相談	黒 滝	3/26 火	10:00~11:00	黒滝公民館	
	明 見		1:30~4:00	明見公民館	
健康・育児相談	三 和	28 木	1:30~3:00	三和地区公民館	
健康・育児・歯科相談	前 浜	27 水	1:30~3:00	南部福祉館	
三種混合	全地区	27 水		市内各医院	個人通知者
リハビリ教室	全地区	27 水	1:30~	鏡野公園	
愛の献血	全地区	28 木	9:30~11:00	岩村農協	16~64歳の希望者
			12:30~3:30	ショッピングセンターパステ	
健康相談	久礼田	4/1 月	9:30~11:00	久礼田体育館	
	白木谷		1:30~3:00	白木谷公民館	
育児相談	久礼田	1 月	1:30~3:00	久礼田体育館	
健康・育児相談	西野々	5 金	1:30~4:00	西野々公民館	
	後 免	8 月		後免町公民館	
	岡 豊		9:30~11:30	岡豊支所	
	長岡西部	9 火	10:00~11:30	中央福祉館	
			1:30~3:00		
	立 田		1:30~3:00	市立青年の家	
	国 府			国府地区公民館	
前 浜	10 水		南部福祉館		
10ヵ月児健診	全地区	2 火	9:30~10:30	市役所5階委員会室	個人通知者
4ヵ月児健診	全地区	4 木	1:30~2:30	市役所5階委員会室	個人通知者
3歳児健診	全地区	9 火	1:30~2:30	市役所5階委員会室	個人通知者
麻 し ん	全地区	5 金		市内各医院	個人通知者
三種混合	全地区	3 水		市内各医院	個人通知者
		10 水			
胃がん検診	前浜・久枝	10 水	7:30~9:30	南部福祉館	申し込み者
リハビリ教室	全地区	10 水	1:30~	社会福祉センター	
不要犬引き取り	全地区	2 火	9:00~9:30	市立図書館前	

無料法律相談日… 4月6日(10:00~12:00) 場所・社会福祉センター
 あらかじめ電話で社会福祉協議会(☎4444)に予約してください。

☆金属類の収集

日 曜	地 区
3/26 火	久枝、下島、前浜
27 水	稲生
28 木	十市北部、岩村
4/1 月	片山、里改田、浜改田
2 火	領石、植野、久礼田、植田
3 水	能間、野田口、朝日町、城陸、 榎田町、稲吉、西窪、新川
4 木	山崎、八木、田井、関、竹中、 西野々、住吉野、伊達野、大桶団 地、篠原、明見
5 金	笠ノ川、八幡、小蓮、定林寺、 滝本、蒲原、蒲原団地
6 土	常通寺島、小竈、中島、江村、 吉田、三軒屋
8 月	十市南部
9 火	東崎西部、日吉町、東崎東部、宇田
10 水	1区~8区(小竈住宅を含む)、 祈年

☆不燃物(金属類以外)の収集

日 曜	地 区
3/26 火	笠ノ川、八幡、小蓮、定林寺、 滝本、蒲原
27 水	中島、常通寺島、江村、小竈、 吉田、三軒家
28 木	植田、久礼田
29 金	十市北部、県住蒲原団地
4/1 月	十市南部
2 火	里改田、片山
3 水	浜改田
4 木	前浜、下島、久枝
5 金	立田
6 土	田村
8 月	物部、開田、下啞内
9 火	稲生
10 水	能間、野田口、城陸、榎田町、 朝日町

3月は水銀を含むごみ(蛍光灯、乾電池等)の収集月です。出すときは、必ず指定の水銀用ごみ袋に入れ、不燃物(金属類以外)の収集日に出してください。

☆休日在宅医

日 曜	当 番 医	電 話
3/31 日	柴田外科(大桶)	☎3412
4/7 日	小栗医院(十市)	☎8405

土曜閉庁 3月23日・4月13日 (本庁・支所・水道局・福祉館・補導センター)