

広報 なんこく

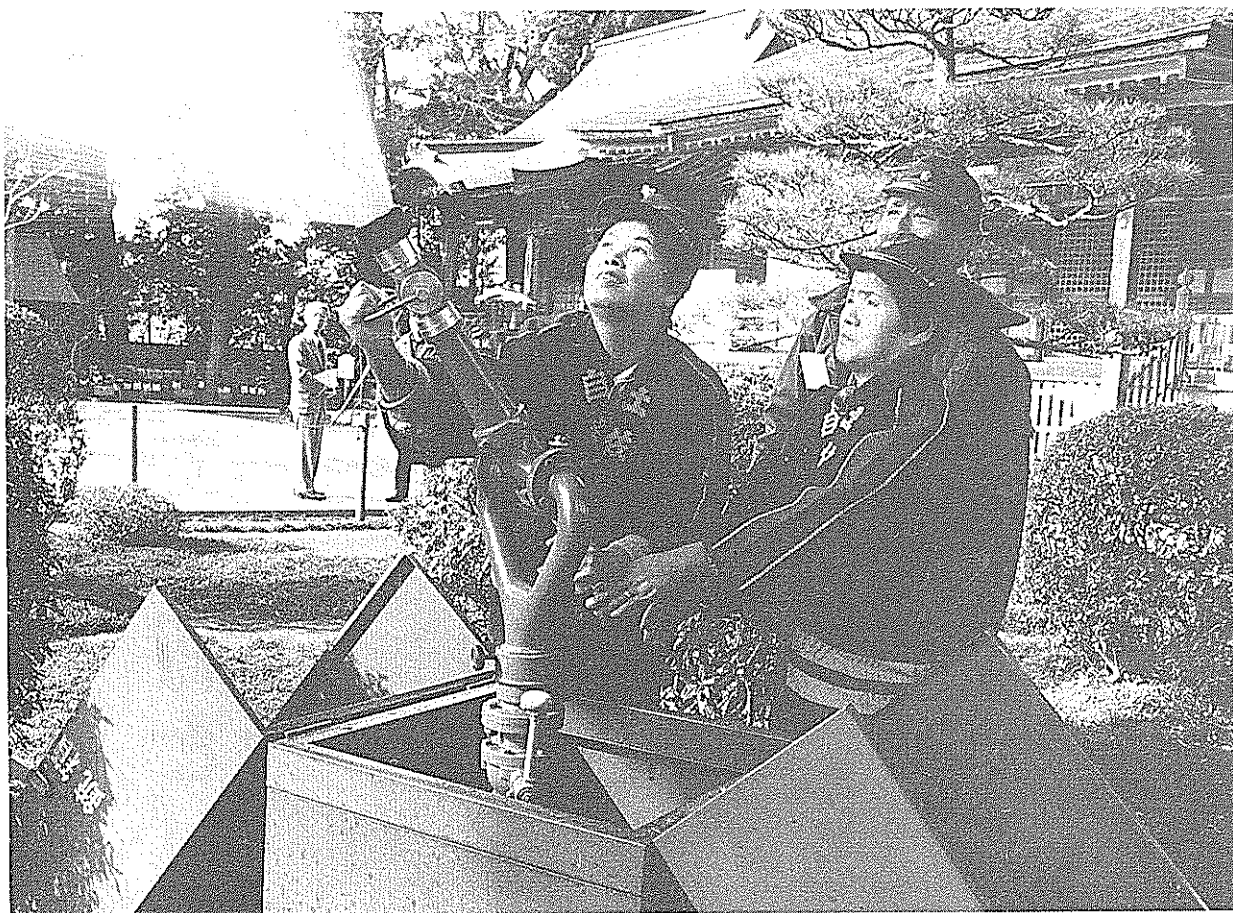

国分寺で消火訓練

——としておくと便利です——

1991

3 / 1

№. 565 月2回発行

市民憲章 (抜粋)

- 1、文化財と自然を保護し、新しい文化のかおり高い歴史のまちを築きましょう。
- 1、青い空、清い海、緑の山野、そして豊かな太陽のふりそそぐ、健康で明るいまちにいたしましょう。
- 1、川は市民の顔、清くて豊かな流れをつくりましょう。
- 1、老人は市民の宝、小さい親切運動と福祉の豊かなまちにいたしましょう。

205人に聞きました

あなたにとって広報とは

広報「なんこく」が初めて発行されたのは、市制施行と同じ昭和三十四年十月。以来、最初はタブロイド版（A2判）、昭和三十九年からは今と同じB5判で、三十一年余り発行されてきました。また、四十八年からは月二回発行、これは現在も県下で唯一続いており、今号で五六五号に。

一方、最近では、「内容が知らずに偏っている」「マンネリ化している」などの声も聞かれます。

そこで、広報委員会では、よりよい広報にいくためにはどのように企画、編集していくべきか、市民の皆さんに意見を伺おうと、市内全域から二十歳以上の方六百人を無作為に選び、アンケートをお願いしたところ、二百五人の方が回答を寄せてくださいました。

市の動きを

知るのに役立つ

それによると、九割以上の方が広報に目を通し、それによって市の動きを知ると答えています。市民の声を取り上げる場として充実してほしい、「もっと市民が関心のあることを載せてほしい」などの一層の充実を望む意見も多くいただきました（（ ）内は回答者数）。

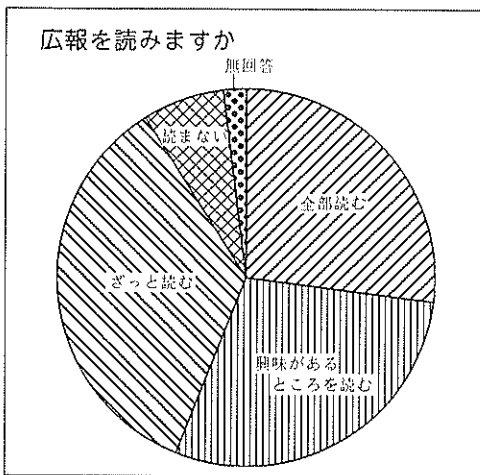

市政や行事などを何で知りますか（複数回答）

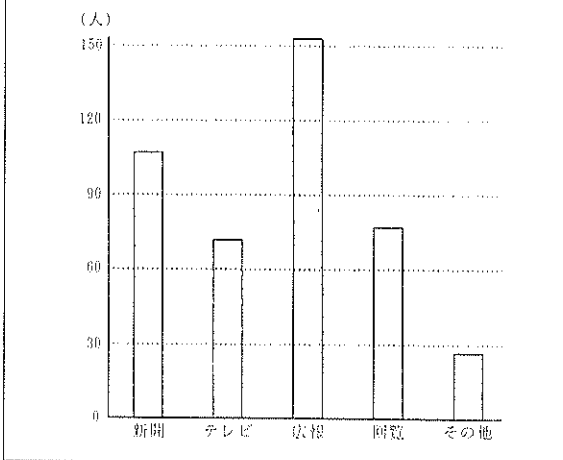

- ◆よく見ているのはどの欄ですか（複数回答）。
- 市役所からのお知らせ (115)
- 議会の施政方針や市政報告 (112)
- 市民カレンダー (83)
- 市議会 (82)

- ◆よく見ているのはどの欄ですか（複数回答）。
- 市役所からのお知らせ (115)
- 議会の施政方針や市政報告 (112)
- 市民カレンダー (83)
- 市議会 (82)
- 写真やイラストを増やす (16)
- カラー印刷にする (22)
- ページ数を多くする (23)

- ◆よく見ているのはどの欄ですか（複数回答）。
- 市役所からのお知らせ (115)
- 議会の施政方針や市政報告 (112)
- 市民カレンダー (83)
- 市議会 (82)
- 写真やイラストを増やす (16)
- カラー印刷にする (22)
- ページ数を多くする (23)
- 子供の悩み相談コーナーをつくる
- 議会をリアルに報告する
- 他市町村の先端情報を紹介し、取り入れるべきことを客観的に紹介する
- 料理の献立などのページをつくる

- ◆よく見ているのはどの欄ですか（複数回答）。
- 市役所からのお知らせ (115)
- 議会の施政方針や市政報告 (112)
- 市民カレンダー (83)
- 市議会 (82)
- 写真やイラストを増やす (16)
- カラー印刷にする (22)
- ページ数を多くする (23)
- 子供の悩み相談コーナーをつくる
- 議会をリアルに報告する
- 他市町村の先端情報を紹介し、取り入れるべきことを客観的に紹介する
- 料理の献立などのページをつくる
- 市長の考えや随想を載せる (78)
- 市の文化や歴史を綴る (72)
- 市民の考えや随想を載せる (70)
- その他

- 普及所だより (67)
- われらサークル仲間 (52)
- 市政懇談会 (50)
- ◆どうすれば広報はもっとよくなると思いますか（複数回答）。
- 生活の知恵、医療、健康、教育についてのアドバイスなど、日常生活に役立つ欄をつくる (138)
- 重要な行政施策の計画、進捗状況を知らせる (88)
- 議員の考え方や意見を紹介する (78)
- 市の文化や歴史を綴る (72)
- 市長の考えや随想を載せる (70)
- その他

市民の声を

取り上げる場として充実を

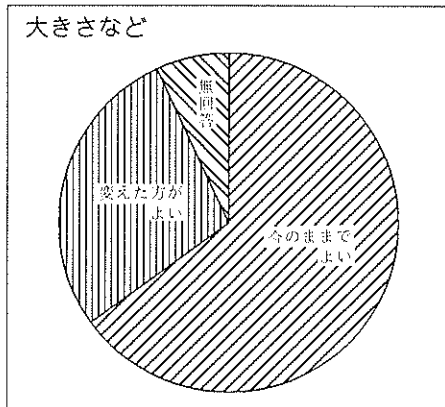
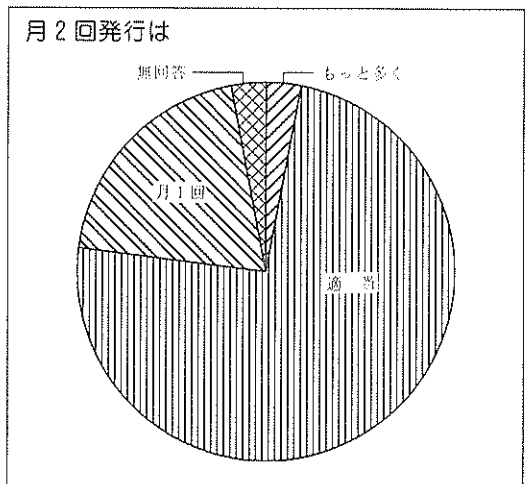

- 活字をもっと大きくする (14)
- 見出しを工夫する (11)
- レイアウトを見やすくする
- ◆広報に関する意見（抜粋）
- 市政に対する批判を載せること
- 話題や行事の記事の充実を
- 市民の善意などを記事として紹介し、読者に明るい希望を与えてほしい

市民と行政の

接点として

いろいろな貴重なご意見をありがとうございました。市の催し、市政についてのお知らせは広報の一面としてこれからも大切にしていきたいですが、それだけでは一方的なものになってしま

います。たくさんの方が登場し、市民の意見が出る場として広報を充実させていかなければならないとアンケートを通して再認識させられました。また、市民のニーズに沿った広報を、きちんと年間計画を立てて、企画していきたいと考えています。アンケートでも関心の高かった健康に関する記事については、二月から毎月一日号に「健康ひと口メモ」を掲載しています。また、昨年から設けた「市民のページ」にはだんだん皆さんからの投稿も寄せられるようになってきました。四月からは、高齢者の方にも読みやすいよう、活字を大きくすることも予定しています。

一歩ずつではありますが、広報が皆さんと行政の接点となるように努力していきますので、今後ともよろしくお願ひします。
(南国市広報委員会)

広報に関するアンケート

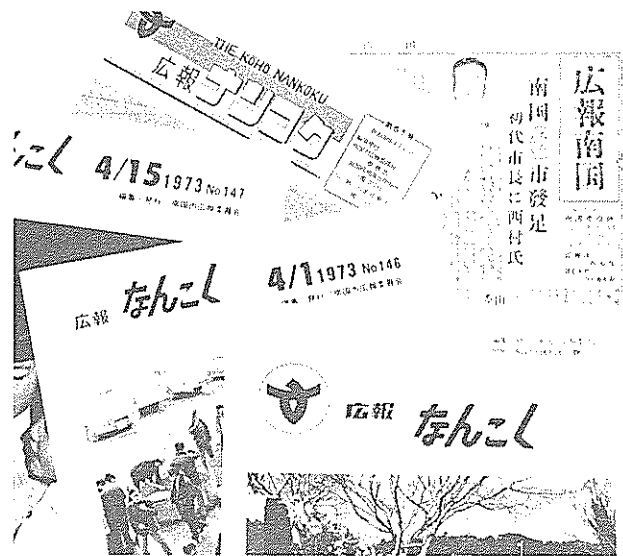

高知カシオ操業開始に伴い

工業用排水施設を建設

臨時市議会が、二月六日に開かれ、高知カシオの操業開始に必要な工業用排水施設を建設することになりました。

この施設は、水源施設と、直径二〇〇ミリの鉄製の送水管一〇八〇尺、同じく直径一〇〇ミリの塩化ビニル製の排水管七二六尺で、工事費は九千七百七十万円。日量は最大一、五〇〇トで、当面一日七〇〇ト程度を高知カシオに送水する予定です。

水源施設は、香南清掃組合の焼却場の北側に建設され、広域農道沿いに送水、排水口は新国分川橋の中央部。

南国市にとっては初めての施設だけに、慎重な審査が行われました。質疑の主な内容は、次の通りです。

●地元対策は万全か。
○すべて完了したわけではないが、万全を期す。排水については、地元の代表者にカシオのほかの工場を視察していただく。

水量については、地下水が一番下がった時期に調べる。

●企業誘致は財政を圧迫しないように進めるべきで、今回の予定外の投資は問題。

十市地区市政懇談会

地区公民館改築は4年度

十市地区市政懇談会が、二月十二日、十市老人憩いの家で開かれ、市役所から市長など八人が出席、地元の皆さん約三千人と話し合いを行いました。

会では、まず北村謙一十市地区公民館長が「直接会話を交え、有意義な会にしたい」とあいさつ。この後市長が市政の現状や重点施策などを説明し、質疑に移りました。

十市地区はパークタウンを抱え、これから人口が確実に増えるとともに、いくつかの課題も

○原則はその通りであるが、他の自治体の企業誘致の際の負担と比べてもそれほど多くはない。今後このような出費はないものと考えている。

抱えており、これらの地元の問題に議論が集中しました。

地区公民館の改築について

●地区公民館の改築はいつになるのか。
○平成三年度にと思ったが、財政のやりくりがつかず、三年度は用地取得のみで、建築は四年度。面積は三六〇平方メートルを予定しているが、これはパークタウンの人口は見込んでいない。

●支所は公民館を建築する際、



取り壊さなければならぬが、どうするか。

○憩いの家への間借りと、新たにプレハブを建てるという二つの方法を考えていたが、憩いの家への間借りは困るということなので、プレハブを建設する。

市道などの改修について

●十市地区は市道が狭く、曲がりくねっている。路肩の補修だけでもお願いしたい。また、市道海岸線の排水対策は。

○市道の維持、修繕のための予算が非常に少ない関係で迷惑をかけている。現地を見ただで善処する。

海岸線については、検討会で解決方法を探っていく。
●農免道路の進捗状況は。

この地域の排水問題については、非常に遅れたが、三年度に検討し、計画を立てていく。

同和問題について

●各部落のものは昔から「公民館」と呼んでいたが、同和地区に建てられたものは「集会所」という名称になっている。同和対策事業の関係でどうしてもうしなければならぬのか。

○名称は「集会所」でなくてもよいが、これは地域改善対策特定事業に関する国の特別措置法によって造られたもので、その法律の中で「集会所」となっている関係。今は事業の消化に全力を注ぎ、名称については、平成三年度にこの法律の期限が切れた後に同和対策審議会で検討したい。

空港拡張について

●すでにジェット化されている高知空港をなぜまた拡張するのか。拡張は大型機就航を招き、騒音が大きくなるので問題。

○県が空港拡張を働きかけているのは、国際化時代をにらんだもので、大型の国際線の航空機も利用できる空港にしたいという考えから。ただ、拡張によ

○地元の皆さんの協力が得られれば、平成三年度に一部用地の買収と、工事を予定している。

ハエ対策について

●ハエ対策はどうなっているのか。
○ハウス園芸農家の協力で一定の効果も上げている。パークタウンも完成し、環境美化の観点から、今まで以上に運動を推進し、発生を抑える方法を一致協力して考えなければならぬ。根を痛めず、ハエをわかさない肥料を計画しているようなので、効果的なものであれば市としても応援する。

花嫁対策について

●農業後継者の花嫁対策の現状は。
○4日クラブを主体にした会で、ダンスパーティーやスケートツアー、カヌースクール、バーベキューパーティーを実施しているが、女性に魅力を感じてもらえる農業者になることが必要。農協との連携も重要。また、婦人組織でも真剣に取り上げ、外面のよさだけでなく、内面のよさを見出せるよう、もっと母と娘が話し合う必要があると思う。

公園整備について

て優良な農地を失い、騒音に悩まされるのは南国市の住民なので、議会の特別委員会などで意見をだしていただき、市としての方向を考えていきたい。

●吾闘山はどのように整備するのか。また大湊地区に公園を造る考えはないか。
○地元の推進協議会で検討中で、まだ結論は出ていない。ふるさと創生の一億円を利用して、現在人材育成の観点から市民の視察、研修を助成する「ふるさと見聞録事業」を行っており、また公園整備として「まほろばの里整備構想」を進めている。吾闘山についてもこれを利用して、市民の憩いの場となるようにしていきたい。現在、ラグビー場、文化会館などの案も出ているが、多目的な運動広場を含めた公園として整備したい。

大湊地区に公園を造る計画はないが、し尿処理場の周辺整備として、南部総合福祉施設のようなものを考えていきたい。
懇談会では、そのほか、文化財保護やし尿処理場など幅広いテーマについて話し合われました。

前浜地区市政懇談会

環境問題に議論が集中



公民館事業の一環として、前浜地区市政懇談会が、二月十四日、前浜地区公民館(西山博史館長)で開かれ、地元の代表者や市の執行部二十五人が参加。環境問題などについて、熱心に意見を交換しました。

主な内容は次の通りです。

環境問題について

●ごみ袋の販売方法に問題がないか。例えば、現在地区で一年間の分を一括購入する方法がとられているが、割り引きなどのメリットがない。また、ほかの

香南清掃組合加入の町村はスーパーなどでも販売しており、手軽に手に入るが、南国市は市役所まで買いに行かなければならない。価格、販売方法について、検討してほしい。

○ごみ袋代は、材料代と処理手数料の一部を皆さんに負担していただくという考え方で、現在一枚

二十円でお願している。この価格は、県下でも安い方で、これ以上の割り引きはできない。

現在地区の衛生委員の皆さんを通して各地区でまとめ買いをしていただき、衛生委員会に手数料をお支払いしている。この手数料は各地区の環境、衛生関係の事業に使われている。今後、一括購入分以外に衛生委員の皆さんに余分のごみ袋を保管しておいていただき、わざわざ市役所まで買いに来なくてもよいようにしていきたい。

●後川の改修が間もなく終わり、

県にお願して右岸には桜並木を植えることになっているが、水質がよくない。家庭の雑排水については合併処理槽で対処する方法があるが、市は処理槽の設置を推進するためにどのような方法をとっていくのか。なるべく個人の負担が少なくなる方策を考えてほしい。また、処理槽を設置しても処理後の水を流すところがないが。

○合併処理槽の設置は国の事業で、一軒につき七十万円から八

十万円の設置費用が必要。そのうち三十五万円から四十五万円を県、市が補助することになっており、市としてはこれ以上の補助は考えていない。
南国市では平成四年から導入するが、高知市などの現状を見ると、価格より地元の排水の同意を得るのが難しく、設置する家庭が少ないようだ。南国市においても、このことが大きな問題になると思う。また、土地が狭いと、事実上設置は不可能。

県下初

方形周溝墓、木棺跡を発掘

墓制の解明に手掛かり

—東崎遺跡—

高知県文化財団が県立高知農業高校の西側で行っていた東崎遺跡の発掘調査がこのほど終わり、竪穴住居跡や方形周溝墓などが確認されました。

東崎遺跡は、二四、〇〇〇平方メートルに及ぶと見られる、県下でも最大級の弥生時代後期から古墳時代初期の集落で、この時期長岡台地に形成されたものの中



方形周溝墓の本体部分

でも中心的な集落であったと見られています。

今回の調査は、貸店舗の建築工事に伴って、一月始めから約一カ月間かけて行われたもので、八〇〇平方メートルを調査。昨年行われた農業高校の体育館建築の際に集落の中心部と見られる遺構が検出されたことから、今回の調査も一連のものとして、大きな期待が寄せられています。

調査の結果、竪穴住居跡十棟、壺棺墓一基、土塚、溝などが検出され、東崎遺跡がさらに西へ広がっていることが確認されました。竪穴住居跡は円形と方形の二種類で、弥生時代後期から古墳時代初期にわたっており、うち六棟はベッド状遺構を伴っていました。

た。その中には、直径九・七メートルと大型で、比較的有力な人物の住居であったと思われるものや、焼けた柱が出土した焼失住居、垢跡が確認されたものもありました。壺棺墓は幼児用で、その回りには、墓域であることを示すように石が置かれていました。この壺棺墓は住居のすぐ近くにあり、幼児の死亡率が高かったとされるこの時代の人々の心情を垣間見ることができるようでした。

また、住居の中から、これまでもあまり発見されることがない鉄製の手鎌や鉄鏃、土製の紡錘車が出土。そのほか、勾玉、煮炊きに使ったと見られる支脚など出土遺物は約七百点。勾玉は祭祀用のもので、出雲石が使われており、山陰と交流があったことがうかがわれます。

遺構や遺物をカメラに収めたりしていました。

なお、この調査で、方形周溝墓と見られる遺構の一部が検出されたため、調査期間を延長し、発掘区域を約一六平方メートル拡大。その結果、県下で初めて、墓の本体部分がはっきりした方形周溝墓を確認、弥生後期の墓制の解明の大きな手掛かりと、関係者の注目を集めています。

これは古墳時代初期のもので、長さ三・二メートル、幅一・二メートル、墓には木棺を支えた石が並んでおり、木棺部は長さ三・四メートル、幅五〇センチ、深さ三五センチ。頭部にあたる場所からは、木を削るのに用いられた鉄製のやりがんな、刀子、瑠璃色、空色、薄緑色の三色のガラス玉が副葬されていました。すでに検出されていた壺棺墓は、周溝墓の本体を囲む溝の中にあることが確認され、溝の中からは意図的に砕いた土器片が出土。周囲の溝は一〇メートル四方で、周溝墓のある区域は、この集落の墓域であったと見られています。

今後、この地域では、開発に伴う発掘調査があるものと見込まれており、東崎遺跡の規模や全容の解明が期待されています。



国府小から国府寮へ

人権の花をプレゼント

国府小の児童が、一月二十九日、きれいな花の鉢植え二十鉢を身体障害者療護施設「国府寮」へプレゼントしました。

贈られた花は昨年十月に人権擁護委員協議会から受け取り、全校児童が育ててきた。人権の花のうち四、六年生が育てたヒヤシンス。

国府寮へ持ち込まれた鉢植えは、窪添功二君ら児童代表四人から入寮者に手渡され、国府寮の皆さんもきれいな花のプレゼントに感激していました。

デイサービスセンターで

家族介護者教室

家庭介護のあり方を考えようと、二月九日、デイ・サービスセンター「藤寿苑」(藤原一紫理事長)で、家族介護者教室が開かれました。

これは、高齢化社会が進行し、寝たきり老人などを抱える家庭が増えていることに対応し、センター利用者や、お年寄りを抱える家庭の皆さんを対象に「藤寿苑」が行ったもので、この日は約六十人が参加しました。高知医科大学老年病学の小澤利男教授が「老人の健康管理」と題して講演。充実した人生がいかに大切かを説きました。

カメラ
レポート



今後、「藤寿苑」では、食事やストレス解消、ゆくゆくは実技講習なども含めた教室を二カ月に一回程度開いていくことにしています。



学校給食への 関心深まる 郵便局でロビー展

学校給食に関心を持ってもらうようと、二月十四日から十六日まで、市教育委員会が、南国郵便局で「給食ロビー展」を開催。給食パンの試食や給食の歴史の紹介、国府の浜野昌子さんと長岡の吉岡早代さんが入賞した県

の第二回米飯学校給食献立コンクールの入賞作品パネルの展示などが行われ、郵便局を訪れた主婦らの関心を集めていました。市教委では、平成元年度、二年度と、学連携事業の指定を受けて、国府小へのランチルームの設置、野外給食、みそ作り



などの給食環境の整備を行ってきました。その結果、二月に国府小が県の学校給食優良校の表彰を受けたり、一般の人に給食への理解が深まるなどの成果を上げています。このロビー展もその一環で開かれたもの。

また、来場者を対象に、給食用の食器の材質についてのアンケートを実施。それによると、家庭で使っている陶器に近い強化磁器のものが好評でしたが、現在使用している食器も「かわいらしい」ということで、支持を集めていました。

市教委では、この事業の成果を受けて、今後も学校給食の充実に努めていきたい考えです。文化財を火災から守ろう

国分寺で

消火訓練

文化財防火デーの二月二十六日、国分寺で消防団員らが消火訓練を行いました。

国分寺は金堂や仏像が重要文化財などに指定されており、本堂前の東西に置かれた放水銃の訓練も真剣そのもの。放水テストの後は、消火器の点検と消火訓練を一人ずつ実践しました。

『虫の里』 黒滝の

自然を守ろう

私たちの手で「虫の里」黒滝の自然を守っていきましょうと、一月二十一日、みんなではたるを守りましょう会(笠原清一会長、会員二千三百人)と南国市で黒滝橋北詰めに虫保護を訴える大看板を取り付けました。

看板は縦一・八メートル、横二・七メートルで、枠組みには杉材を使用。取り付けには会員等十五人がかりで約三時間をかけた労作です。笠原会長は「虫を守る運動が地域社会を良くしようというきっかけになれば」と話していました。

春よこい。。

国分川で芝焼き

北風の強い二月十七日、国分川一帯で恒例の「芝焼き」が行われ、久礼田、国府、岡豊の衛生委員さんなど七百人が参加しました。

これは、「国分川をきれいにする会(門田理博会長)」の呼びかけで毎年行われているもの。きれいにする会は、国分川にゴミを放流するなど、日ごろから国

分川の浄化に努めています。

午前十時、合図の煙火で兩岸の枯れ草に火がつけられると、最近の護岸工事で昔ほどの草の量は少ないものの、あたりは低気圧がもたらした強風にあおられ、冬の別れともいえる紫煙に包まれました。

焼け跡の岸には、空き缶や空き瓶が参加者も驚くほど多く捨てられ、一部の場所ではごみ捨て場のよう。ごみの量は二ト車で約八台分もありました。

清掃は昼過ぎで終わり、食生活改善グループの婦人らが用意した大金の「七草がゆ」に舌鼓を打って、春を呼ぶ風物詩「芝焼き」を終えました。参加者は、きれいな南国市を守るにはみんなの協力が必要という思いを強くしたようでした。

カメラ レポート

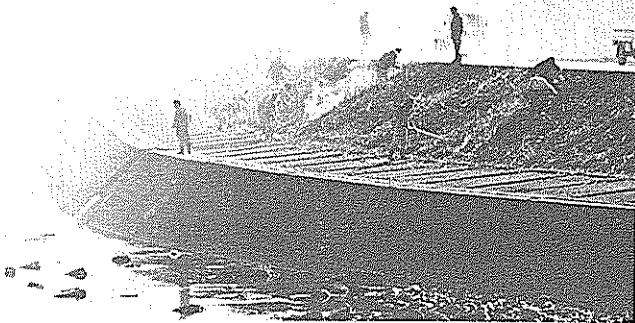

堀内佳さんを招いて ふれあいコンサート

～大湊小学校～

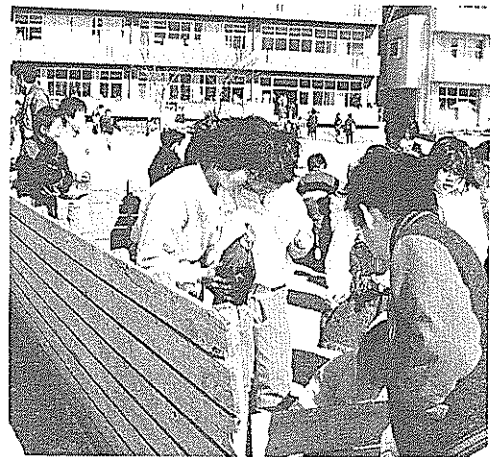

大篠小で

ふれあい文化祭

二月十七日、大篠小学校で同校のPTA主催による「ふれあい文化祭」が開かれました。今年はいよいよ五回目を記念して、老人クラブとの交流や釣り堀、もち投げなど盛りだくさんの催し。日曜日とあって、終日大勢の児童や保護者でにぎわい、参加者はミニ動物園やキーホルダーづくりなどを楽しんでいます。

一月二十七日、大湊小学校で、歌手の堀内佳さんを招いて「親子ふれあいコンサート」が開かれました。



これは、家庭教育学級の一環として、同校PTAが開催したものです。堀内さんは、全盲というハンディにもくじけず、はり師のかたわら、コンサートなど活発な活動を続けており、萩野芳郎PTA会長は「障害を乗り越え、活躍している堀内さんの生き方を通して、自分の生き方を考えてもらえれば」と話していました。

集まった百五十人余りの皆さんは、堀内さんの独特の語り口と体育館いっばいに響き渡る歌声を「ちびまるこちゃん」などの知っている歌には手拍子も交えながら、楽しんでいました。

第29回農協訪問駅伝競走大会

小雨のなか健脚競う

今年で二十九回目を迎えた南
国市内農協訪問駅伝競走大会が
二月十日、八区間三五キロのコ
スで行われ、四十五チーム三百
六十人が雨の中健脚を競いまし
た。

結果は次の通りです。

◎一般の部

◎南国市役所A (小原良一、
近森弘明、高橋元和、岡田泰光、
西山明彦、野口正晃、西原三登、
藤田威佳志) 11時間1分11秒

◎中学の部

◎香長中A (小田寛也、溝淵
聡、松木正親、門脇光則、山脇
政和、杉谷直樹、土居道弘、和
田力郎) 11時間57分20秒◎
北陵中A 11時間59分47秒◎
香長中C 11時間4分2秒

◎女子の部

◎南国陸上クラブ(小崎富
美、市川絹子、島村常猪、橋田
美紀、浜口真実子、西原盛子、
川崎弘子、森永富子) 11時
間17分56秒◎香長中11時
間19分18秒◎香南中11時
間23分34秒

◎区間賞(○1区区間新記録)

◎一般の部
1区 土居照明(十市農
協) 15分36秒、2区 山崎

◎高校の部

◎高知農業B (松田奈智、刈
谷一幸、篠田安喜、山下博、谷
本圭治、片岡章、武田誠、澤田
武志) 11時間52分40秒◎高知
農業A 11時間53分22秒

◎高校の部

健太郎(大篠能間) 15分43秒、3
区 唐若春男(久礼田体育会) 10
分22秒、4区 畠中章光(前浜)
13分25秒、5区 西山明彦(南国
市役所A) 14分48秒、6区 野口
正晃(同) 15分49秒、7区 西内
竹彦(大篠能間) 16分55秒、8区
武村英正(瓶岩体育会) 16分3
秒

◎女子の部

1区 増田徹也(高知農業
A) 15分24秒、2区 刈谷一幸
(同B) 15分14秒、3区 山岡真
(同A) 8分55秒、4区 山下
博(同B) 11分16秒、5区 谷本
圭治(同B) 13分56秒、6区 片
岡章(同B) 14分50秒、7区 上
田優(同A) 16分44秒、7区
澤田武志(同B) 13分56秒

◎中学の部

1区 小田寛也(香長中A)
15分44秒、2区 溝淵聡(同)
16分6秒、3区 黒岩竜次(北
陵中A) 9分30秒、4区 松崎
功督(香長中D) 12分56秒、5
区 山脇政和(同A) 14分17秒、
6区 竹村聡(北陵中A) 15分
28秒、7区 土居道弘(香長中
A) 17分3秒、8区 永田貴宏
(北陵中A) 14分45秒

◎女子の部

1区 小崎富美(南国陸上ク



19分1秒、2区 松木美由紀
(香長中1) 17分32秒、3区 井
上文代(同J) 11分48秒、4
区 橋田美紀(南国陸上ク) 15
分1秒、5区 佐藤由佳(女子
北陵A) 16分21秒、6区 西原
盛子(南国陸上ク) 18分8秒、
7区 川崎弘子(同) 20分5秒、
8区 森永富子(同) 17分13秒

市長杯

一位 川崎弘子 A 二位 龍馬
三位 森永富子 四位 中島
五位 OK 六位 三和

大篠Aが優勝

二月十一日に高知高専で、南
国市スカッシュバレーボール連
盟(池上義次会長)主催の第五
回市長杯スカッシュバレーボ
ール大会が行われ、三十五チ
ム百七十五人が参加、チームワ
クによさと日ごろの練習の成果
を發揮していました。

また、今年は高専にマレーシ
アから来ている留学生二人も参
加して、楽しいひとときを過
していました。

結果は次の通りです。
優勝 大篠A チーム 準優勝
大篠B チーム 三位 岡豊
チーム

スポーツ



1区 土居照明(十市農
協) 15分36秒、2区 山崎

ドイツ・バイエルンの農村は今

石見神楽&未来農業研究団バイエルンツアー報告 その3

川村 一成(奈路・農業)

「バカにできない」

ドイツ料理

旅での楽しみの一つは食事。ドイツ料理は豚肉とじゃがいもばかりで口に合わないなどと聞

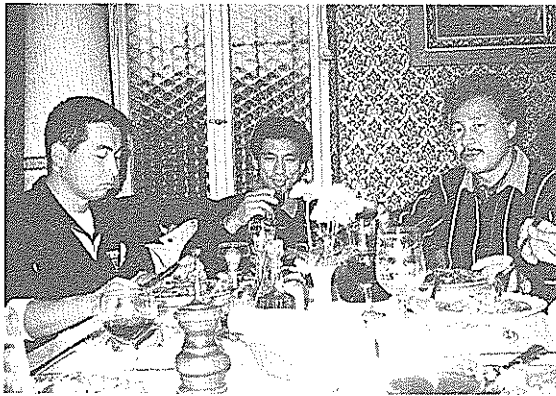

レストランでのちよつとせいたくなく食事。ビールはもちろん、ワインもいける(右端は小松団長)

かされていたが、とんでもない。

最も質素なのは、一泊千円のユースの朝食だったが、それでも二種類のパンにハム、チーズ、卵、サラダ、りんごに牛乳か生ジュース、コーヒー、紅茶といった飲物が付いて、我が家の一汁一菜よりはるかに豪華。

昼や夜は、民宿でもステキキやハンバーグ、赤や茶色、白などのいろいろなソーセージ、そしてポテト料理各種。技巧に走らない、素材のよさを生かした素朴な味付けは、ビールとワインにすばらしくよく合っており、つい分量が進んでしまう。殊に生ビールのうまさといったら……。

「安全な食べ物」

志向

料理の素材のよさという

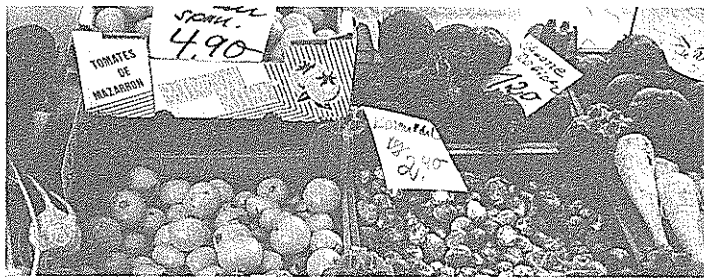

農家直売の青果店に並ぶ野菜。見かけは良くないがトマトの味はすばらしかった

のは、日本の霜降り率何十割とあった肉、傷一つない野菜や果物ではなく、無農薬の自給飼料のみで育てた牛や、その堆肥と無農薬でつくった野菜、果物と

いう意味。特にチェルノブイリの原子力発電所の事故以来、安全な食べ物に対する考えが消費者、生産者ともに非常に高まっている。

町の八百屋はもちろん、後でいったベルリンのデパートに並べられていた野菜や果物も、無傷のものは少なく、しかも小玉日本の規格ではB級品、C級品がほとんどだったが、消費者がそれを当たり前として買っていくから、生産者も見かけより安全性を重視した栽培ができるのだらう。

「弱い農家も」

大切に

ドイツでも、八十年代半ばまでの農業政策は、農産物の価格補償が中心だった。規模拡大、集約化、肥料、農業の多投といった近代化路線によって、生産量は確かに増えたが、逆に農

産物の過剰問題が起り、それに伴い財政負担が増加した。さらに、近代化路線についていけない中小農家の離農によって、傾斜地や山間地などの条件が悪い農地が放棄されそうになり、環境保全の面でも問題が生じてきた。

そこで、バイエルン方式と呼ばれる独自の政策が打ち出された。基本的な考え方は、いたずらに規模拡大を進めるのではなく、中小の家族農家を守り育てることによる地域づくりと、環境保全と安全な食糧生産の面からの「粗放化」の勧め。具体的には、条件が悪い土地の農家に年間最高七十万円近い所得補償を行ったり、農業や化学肥料の投入を減らした者には別途助成をしたり、それぞれの条件によって老後の保障や健康保険の助成をしたりと、実に手厚い保護政策がとられている。

「日本に」

「バイエルン方式は？」

これらの施策を見聞すればするほど、自立農家を育成することだけを主眼としている日本の農業政策とのスタンスの違いを痛感する。

イキイキライフ＝南国コスモス＝



結成して十五年になる南国コスモス。高知県の社会人ソフトボールAクラスで頑張っています。現在、選手の数は二十二人。平均年齢が二十歳代で、十代の

選手もいる若いチームです。エースは県下ナンバー一のサウスボー、井上博之投手。岡豊高校時代に全国優勝投手になった和泉興司投手も活躍が期待されています。

れており、クリーン

若い力で頑張ってます

アップも強打者ぞろい。決してほかのチームに引けはとりません。高知市の「闘犬センター」に続くチームとしてレベルアップを目指しています。経験者大歓迎。ソフトボールが好きな方、一緒にやってみませんか。練習は日曜昼と木曜夜で

アップも強打者ぞろい。決してほかのチームに引けはとりません。高知市の「闘犬センター」に続くチームとしてレベルアップを目指しています。経験者大歓迎。ソフトボールが好きな方、一緒にやってみませんか。練習は日曜昼と木曜夜で

ふるさと見聞録

日本では、高度集約化や規模拡大の近代化路線が今も進められており、その結果、米やみかんが過剰になると減反させて補助金を出す。いかに

も丟がない。農業と化学肥料をできるだけ減らして、安全な作物づくりを進め、そ

れで減収した分に一定の助成を行うという方法をとれば、過剰問題も解消され、減反も少なくできる。それによって、環境や水も守られ、安全な食糧を提供することで消費者の賛同も得られると思うのだが。

もちろん、日本とドイツでは、気候風土も社会的条件も異なる。また、ツアーのメンバーの中でも、年収の二割以上の助成をも

らってまで農業を続けることについては、賛否両論があった。しかし、兼業農家も大切な生産の担い手として、土地を守り、環境を守るという考え方、過剰問題を低投入型の生産方式に変え、同時に安全な農産物づくりを進めるという考え方など、今後の日本の農業、農村づくりに参考になることが多いように思う。(4回シリーズ)

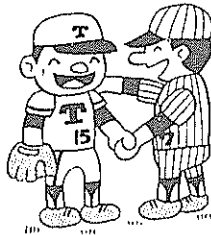

保健婦室から

健康のメモ

寒くなると、体のかゆみを訴える方がたくさんいます。私たちの皮膚は、皮脂という油分で守られ、すべすべとしているのですが、寒い時期には、皮膚の血行が悪くなり、油分の分泌が減ってしまいます。そのため、皮膚に傷がつかや

お風呂上がり



このかゆみを、皮膚の汚れやあかのためと思って、入浴時にごしごしと洗ってしまうと、皮膚の油分がますます少なくなると、かゆみが増してしまいます。毎日入浴することは、体のためによいことですが、皮膚のためには、せっけんを少なめに使い、優しく洗うようにしましょう。

そして、お風呂上がりに市販のスキンクリームなどを塗って、全身の皮膚に油分を補ってあげると、かゆみが和らぐことが多いものです。スキントリームは女性だけのものではありません。男性や高齢者の方も使ってみてください。

看護料の支給は

口座振り込みで

昨年十一月、父の三周忌が終わるのを待っていたかのように母が入院した。齢七十三歳、世間一般ではまだまだ老ける年でもないであろうが、若かりしころの労苦が過ぎたのか、寝起きすらままならない状態となり、病院で付き添い看護をお願いし、役所に医療看護料の支給を申請することになった。

結果に不安がつきまわったが、幸い申請が承認された。が、支給は、役所から通知書が届き、指定金融機関へ受け取りに行かなければならない。加えて、支給額に応じた収入印紙を張らなければならぬ。できれば個人あての振り込みの形で支給されると非常にありがたいと思うが、いかがだろうか。

(八松久幸・十市)

消防団の寄付

今年もまた消防団の方が寄付を集めにきました。一体この寄付金はどのように使われるのでしょうか。私の地区は西部消防団の対象になっているようですが、各消防団とも毎年寄付金を集めているのでしょうか。寄付が必要な理由が納得できれば気持ちよく出せると思います。広報でこの件を取材し、載せてください。

(匿名希望)

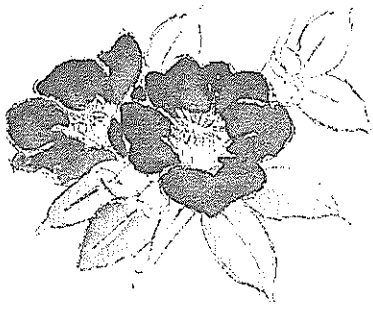

川久保尚亮さん(金地)の作品

トレーについて 処理方針を 検討中

広報二月一日号の「市民の声」の欄に、「トレー」といふ袋を交換しては」というご意見がありました。

ご意見の中にあつたように、交換や再利用を行っているところもあるようですが、皆さんもご承知のように、南国市では、発泡スチロールのトレーは燃えるごみとして処理しています。ごみの減量や資源の再利用は、いまや世界的な問題であり、プラスチック類はもとより、その他のごみについても、できるだけ早く具体的な処理方針を立てるように検討していますので、

当面はご家庭にお配りしている「家庭ごみの分け方、出し方」に従って分類し、所定の場所にしてください。皆さんのご協力をお願いします。

一緒に

南国市北部親睦

ソフトボール連盟

より

南国市北部親睦ソフトボール連盟に加入して、お互いの親睦とレベルアップを図りませんか。原則として、JR線より北の社会人のソフトボールチームであれば、どこでも加入できます。

四月から、北陵中学校のグラウンドで週三回、第十三回南国市北部ナイターリーグ戦を行います。

加入申し込みや詳しいことのお問い合わせは、中西和男理事長(☎0668)まで。

市民のページにお気軽に皆さんの「声」をお寄せください。

あて先は、南国市広報委員会(〒783 南国市大塚甲二三〇一)です。

市役所から
返信

希望者には

口座振り込み

老人医療の看護料の支払いについては、現在のところ、市役所の指定金融機関である高知県信用農業協同組合連合会が、最寄りの農業協同組合へ送金するという方法をとっています。

この看護料の支給申請書は、締め切りが毎月十五日となっており、月末に送金通知書を受給者の方に送付することになっております。短期間のうちに、約百六十件に及ぶ書類の内容の点検、審査などで多忙を極めています。常に遅れることのないように努力いたしております。

ご質問の振り込みの件については、このような事情をおくみ取り願いたいと存じますが、特に事情がある方は、保健課給付

係まで連絡していただければ、振り込みの手続きを取るようになります。

なお、収入印紙については、送金通知書に印刷はしてありますが、一部のものを除いて非課税扱いとなっております。必要はありません。ご面倒をおかけしたことをお詫びいたします。今後新たに通知書を印刷する際に、印刷しない方向で検討してまいります。

消防団は

防災のために

日夜活躍

現在、市内には、西部のほか、上倉、北部、岡豊、東部、後免、大篠、香南、日章、大湊、南海、琴平の十二消防分団があり、濱田駿团长以下三百二十四人の皆さんが、仕事のかたわら、生命や財産は自分たちで守るといふ使命に燃えて、火災や風水害での被害を最小限にとどめようと、日夜活躍しています。

消防活動の中心となるのは、専門的な訓練を受けた消防員ですが、市全域をカバーするには、消防署だけではとても不可能。災害の後始末なども閉員に頼らざるを得ず、防災に果たしている消防団の役割は大きなものがあります。

寄付については、ほとんどの消防団がお願いしており、西部消防団では、市からの支給が十分でないため、靴や衣服などの備品の購入、出勤手当の上乗せなどに使っています。



6月には夏季訓練にも参加する

これはなんでしょう

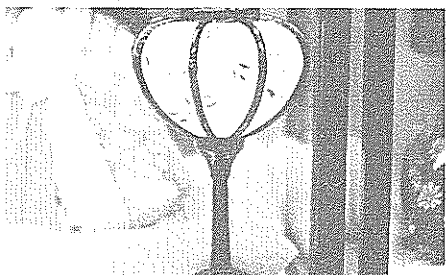

答えについての思い出などもお待ちしています。

締めきり 3月20日

あて先 〒783 南国市大塚甲二三〇一 南国市広報委員会 親子クイズ係

賞品 正解者の中から抽選で5人に図書券を進呈

第226回親子クイズの答えは、チョコレートでした。

第226回当選者発表(敬称略)

(応募総数24通)

- 岡田圭代(十市)
- 横田千秋(物部)
- 高橋ひとみ(岡豊町)
- 河野由紀子(里改田)
- 土居裕典(十市)

お便りの中から皆さんの思い出の一部をご紹介します。

○去年のバレンタインデーに、ボクの奥さんがチョコレートケーキを作ってくれました。そのケーキは見た目は普通のケーキですが、中のスポンジはフライパンのように固く、その上に生クリームをこれでもかとぬたかった物でした。でも、奥さんは、一生懸命作ったそうです。

○適度にチョコレートを持って行き、食べようと思ったらとけていたので「しまった」と思いました。

○私はチョコレートは大好きです。友だちから聞いたことだけで、チョコレートを食べたら鼻血がでると聞きました。ぞくぞくしたこともあり。けれどぜんぜん出ないので今はもう気にしていません。

○高校生のころ、家で大騒ぎして手づくりチョコケーキをつ

くったものの、当日勇気がなく渡せず、持って帰るのめんどくさい、悩んだあげく郵便受けにかくし、次の日にまた、持って登校しました。(え？次の日？無事渡しましたよ！)

○初めてバレンタインデーにチョコレートを贈ったのは高一のとき。校舎のかけから憧れの人が歩いてくるのをドキドキしながら待ちました。若き日のちよっぴりほろ苦い思い出です。

○2月14日はバレンタインデー。主人と結婚する前はドキドキしながら、チョコレートを買ったものでした。

○今年もバレンタインがやってきました。またたくさんギリチョコを買わなくてはなりません。○チョコレートを買いに行くたびに「私もこんなおいしいのを食べてみたいな」と思っワタシ。

○バレンタインにチョコレートをあげるという習慣は、おかしなメーカーが作った迷信ということを開かされてショックを受けたのは小6のときでした。ちなみに私は14歳です。

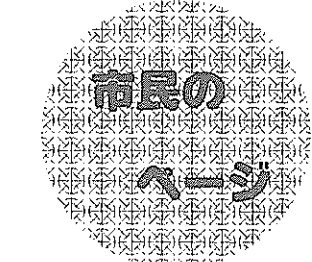

平成3年度 中央公民館の 教室・サークル

生講募集

受講希望者は、希望教室・サークル、住所、氏名、年齢、電話番号を記入の上、市立中央公民館（大塚甲二二五）へ直接またはハガキでお申し込みください。

■申し込み締切日 4月1日（月）※場所の指定がないものは、いずれも中央公民館で行います。詳しいことのお問い合わせは、市立中央公民館（☎3498）まで。

教室

《三味線・太鼓》

日時 第1・2・3水曜日 午後7時～9時
講師 高橋君代さん
場所 大塚地区公民館
会費 1カ月400円

サークル

《墨絵》

日時 第1・3水曜日 午後1時30分～3時30分
講師 西本倍崇さん
場所 大塚地区公民館
会費 1カ月1千円
※運筆大小、墨、硯、筆洗、絵皿、古新聞、筆拭い布、文鎮、画仙紙等を持参してください。

《編み物(手編み)》

日時 毎週月曜日 午前9時30分～午後3時30分
講師 高橋君代さん
会費 1カ月2千円

《ヨーガ》

日時 昼の部 毎週木曜日 午前10時～12時

前10時～12時、夜の部 毎週月曜日 午後7時～9時
講師 安岡芳徳さん
会費 年4回、1回2千円（3カ月分）

《茶道(裏千家)》

日時 第1・3水曜日 午後6時～9時
講師 松木末尾さん
場所 後免町公民館
会費 1カ月1千円

《喜多流謡曲》

日時 毎週木曜日 午後7時～9時
講師 野村幸太郎さん
会費 1カ月3千500円

《女声コーラス》

日時 毎週金曜日 第1・3日 午前10時30分～12時、第2・4日 午後7時30分～9時
講師 西本佳奈子さん
場所 大塚地区公民館
会費 1カ月500円

《華道》

日時 第1・2・3土曜日 午前10時～12時

後1時30分～3時30分
教授 岩谷美子さん（未生流）
会費 格華1カ月3千円、新華1カ月2千円

《市民句会》

日時 第1・2・3水曜日 午後7時30分～9時
講師 池本豊子さん（真生流）
会費 1カ月2千円
※昼、夜の部とも材料代は別に必要です。花器は各自持参してください。

《詩舞》

日時 第1土曜日、第3火曜日 午後7時～9時
講師 森武司さん
会費 1回200円

《陶芸》

日時 毎週土曜日 午後7時～9時
講師 井上英子さん
会費 1カ月2千円

《読書》

日時 毎週木曜日 午後7時～9時
講師 十川紀代さん
入会費 5千円
会費 1カ月1千500円
※材料費等は別途負担

洋画

日時 毎週水曜日 午後7時～9時
講師 藤崎幸雄さん
場所 大塚地区公民館
会費 6カ月1万円

洋裁

日時 毎週木曜日 午前9時30分～午後3時30分
講師 木下真理子さん
場所 旧大塚女学院
会費 1カ月2千円

詩吟

日時 第1・2・4火曜日 午後7時～9時
講師 島村辰彦さん
会費 1カ月1千円

読書

日時 4月6日より（月2回・未定） 午後2時～4時
講師 田岡信雄さん
会費 1カ月1千円

さつき教室

日時 第2・4日曜日 午前10時～12時
講師 小松和夫さん
会費 1カ月1千円

小さな掛金

大きな安心

スポーツ安全保険に加入しましょう

余暇時間が増え、同好会などを作ってスポーツを楽しむ方が多くなっています。その一方で活動中にけがをするケースも増えています。

市民体育館では、体育・スポーツ活動や社会教育活動にかかわる皆さんが、安心して積極的な活動ができるよう、スポーツ安全保険への加入をお勧めしています。5人以上のグループであればいつでも加入できます。掛金は、中学生以下の子供のグループや高校生以上の文化・社会奉仕活動の団体は、一人に

補償額		高	最
死亡・後遺障害入院	1,400万円	1日につき	4,000円
入院	1,300円	1日につき	1,300円
身体賠償	1億円限度	1事故につき	1億円限度
財物賠償	500万円限度	1事故につき	500万円限度
見舞金	50万円	心臓マヒ等の死亡	

つき年300円、60歳以上の老人クラブは500円、高校生以上のスポーツの団体は1千100円で、加入した方が所属している団体が活動中の事故や、活動場所への往復中の事故に対して保険金が支払われます。

加入手続きなど、詳しいことのお問い合わせは、市民体育館（☎3498）まで。

バイク・軽自動車 所有しなくなったら 必ず廃車手続きを

バイク等、軽自動車を所有しなくなったときは必ず廃車等の手続きをしてください。手続きをしないといつまでも税がかかります。人に譲った場合も手続きをしないとあなたに税がかかります。

盗難・紛失等事故にあった場合の廃車手続きは、警察への届け出、そして、関係機関への廃車手続きといった手順になります（そのままにしておいたり警察に届けをしただけでは、いつ

までも税がかかります。

- 車種別届け出先
- 原動機付自転車（50～125cc・ミニカー）、小型特殊自動車 市役所税務課（☎2111内線157）
- 二輪の軽自動車（126～250cc）、二輪の小型自動車（251cc以上） 二輪の小型自動車（251cc以上）

途中下車 『うちの近くでおいとせ』

沢本英世（里改田）

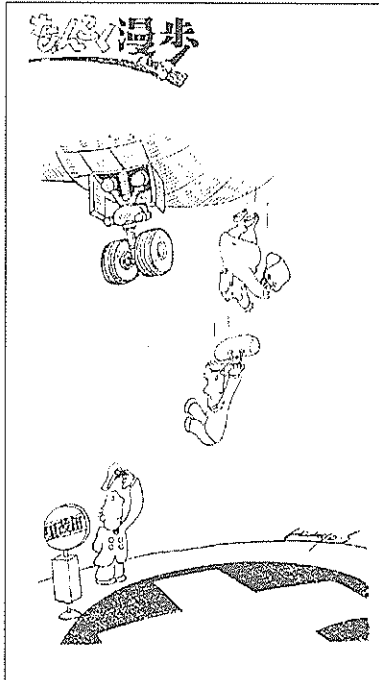

南国歌壇

金毘羅宮の坂のなかに見はるかす 春の潮はしづかに強し

立田 島田美津子

公園に咲きて乱るるサザンカは 春の足音紅保つ

久枝 徳久昌男

切れ味の衰え見せぬ斧の柄に 父子三代の手津み深し

西山 岩貞健一郎

南国柳壇

記念にと乙女椿の一株を 六年の月日たちて初咲き

立田 国繁和子

姥谷のなだり明るし黄の色の 湧くがごとくにみつまた匂ふ

野田 吉川定子

いたづらのひ孫の漫画の年賀状 朝の床我が身はけましやとぬ

孤独な夜自分史そと開けてみ

南国俳壇

寒卵五つ貫いて夕焼ける 遠い戦火タイムカードを押す二月

岡田寿子

早春や義母へのきづな濃くする 街並を指呼に城跡の山粧ふ

野島卓子

朽ち舟の水漬しまくや藤枯る 山茶花の紅散りばめて鯉の水

浄め水浴びたる湯気や裸押

- 岡田寿子 花おうち俳句会
- 福井博子
- 岡田昌子
- 野島卓子 舟入句会
- 島田清子
- 黒岩めぐみ
- 中村正香 大湊句会
- 東村耕生
- 高木喜美

福祉タクシーの 手続きを

市では、重度障害者の皆さんのタクシー利用料金の一部を助成する福祉タクシー事業を行っており、24人の方が利用しています。

対象となるのは次の皆さんです。現在福祉タクシー券の交付を受けている方も期限が3月までとなくなっていますので、改めて手続きをしてください。

- 身体障害者手帳1・2級を所持している方で、下肢に障害がある方
- 下肢・体幹または平衡機能障害により3級の方
- 視覚障害1級の方

今月の納税 国保税(7期分)

納期限は 3月末日 です
市税は納期限内に納付しましょう

※口座振替をご利用の方は引き落とし不能にならないよう納期限前に口座の残金をお確かめください。

○通院で血液透析治療をしている方
○療育手帳の交付を受けている方

受け付けは3月18日からです。印鑑を持って手続きをお願いいたします。

※詳しいことのお問い合わせは、市福祉事務所社会係(☎211内線162)まで。

【福祉事務所】

課税台帳の縦覧

【期間】 4月1日(月)～20日(土)

【場所】 市役所税務課資産課の所有者から縦覧の委任を受けた方(いずれも身分を証明するものと認印をお持ちください)

【税務課】

『学生も全員 入ります』

平成3年4月から
20歳になったら国民年金1年生
今まで、学生は例外として加入が任意でしたが加入していない学生が万一障害者になった場

建設工事指名願 物品見積競争参加

受け付けは3月1日～20日

○建設工事指名願
平成3年度の南国市が行う建設工事等の「指名競争入札参加審査申請書(指名願)」の受け付けを、3月1日から20日まで行います。

様式は、市内・県内業者は県指定様式、県外業者は建設省統一様式です。

市内業者は、市税納税証明書を添付してください。証明書(一部200円)は税務課税務管理係で発行しています。また、経営事項審査を受けた業者はその通知書の写しを添付してください。

申し込みは、財政課財政係まで。郵便でも受け付けます。

なお、水道工事については、水道局へも別途提出が必要です。

※指名願は隔年度制のため、3年度、4年度有効です。ただし、申請内容に変更が生じたときは、そのつど変更の手続きが必要となります。

○物品見積競争参加
平成3年度、4年度に南国市

が購入する物品の見積競争参加の申請書の受け付けを、3月1日から3月20日まで行います。

物品購入(印刷、修繕を含む)の入札に参加を希望する方は、財政課へ申請書を提出してください。申請書は財政課財政係で交付します。

なお、詳しいことはそれぞれの係でお尋ねください。

○財政課財政係(〒783 南国市大浦甲二二三〇一 ☎211内線412)

○水道局(〒783 南国市大浦甲一九六〇一二 ☎1234)

【財政課】

高知医科大学
看護助手を募集
高知医科大学では看護助手を募集しています。南国市内在住者を優先的に採用する予定ですので、ぜひ応募ください。

【募集人員】 14名

合は年金が受けられないとか、卒業後に加入しても満額受取られないという問題がありました。

そこで、これらを改善するため、今年4月から、20歳以上の学生でまだ加入していない方は、今からでも加入の手続きができますので、印鑑を持って市役所民生課年金係までおいでください。(保険料の免除を申請される方は4月1日以後に手続きをしてください)

【民生課】

就学援助制度の お知らせ

就学援助制度は、経済的な理由で就学が困難な児童・生徒に対して、学用品費や給食費などの援助を行い、義務教育の円滑な実施を図るものです。

【援助を受けることのできる方】

- 生活保護を受けている方(修学旅行費、医療費のみ)
- 市民税非課税、減免の扱いを受けた方
- 母子家庭などに支給される児童扶養手当を受けている方
- 職業が不安定で生活状態が悪

いと認められる方

【援助の内容】 学用品費、給食費、修学旅行費、新入学児童生徒学用品費、医療費など

援助を希望の方は通学している学校へ申し出てください。

※詳しいことのお問い合わせは、学校または市教育委員会(☎211内線312)まで。

【教育委員会】

アルコール関連 家族教室に 参加しませんか

ご家族の方がアルコール依存症などでお困りの皆さん、酒害から早く抜け出すため、中央保健所の「アルコール関連家族教室」に参加して、アルコール依存症の方への対応の仕方や、アルコールの弊害などについて勉強しませんか。参加者が抱えている問題点についての発表や討議を主体に、専門家による講義やアドバイスをいたします。

毎月第2月曜日の午後1時30分から、中央保健所で開催しています。

※詳しいことのお問い合わせやお申し込みは、中央保健所医薬事班(☎226281)まで。

交通安全 マナーアップ 作戦

高知県では、2月、3月と「交通マナーアップ作戦」を展開しています。

一人ひとりが交通安全について関心を持って、交通ルールを守り、事故を防ぎましょう。

交通安全マナーアップ作戦

- 無理な運転をせず、交通ルールをよく守り、安全運転を心がけましょう
- 子供と高齢者には特に注意しましょう

○踏切では必ず一旦停止しましょう

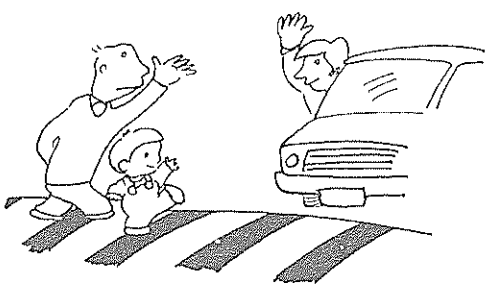

●移動図書館カレンダー

日	曜	場 所	時 間
3/12	火	大湊保育所	9:40~10:10
	火	市農協前浜支所	10:20~10:50
13	水	都築紡績前	9:50~10:10
	水	物部公民館	10:20~10:50
14	木	岩村保育所	10:00~10:30
	木	岩村公民館	10:40~11:00
15	金	住吉野公民館	9:50~10:10
	金	吾岡保育所	10:20~10:50
19	火	後免野田保育所	9:20~9:50
	火	フレンド幼稚園	10:00~10:20
20	水	長岡東部保育所	10:00~10:30
	水	南三島公民館	10:40~11:00
22	金	国府保育所	9:30~10:00
	金	市農協国府支所	10:10~10:40

※市立図書館の開館時間は午前9時～午後5時で、毎週月曜日の午後及び日曜日、祝祭日、毎月末日は休館です。

南国市役所……〒783 南国市大浦甲2301 ☎2111代

十市支所☎0347 ・ 岡豊支所☎0386 ・ 領石支所☎0020

3

市民センター 3月1日から3月25日まで

☆健康相談など

内 容	地区	日 曜	受付時間	場 所	対 象
健康相談	岡 豊	3/11 月	9:30~11:30	岡豊支所	
	植 野			植野公民館	
	左右山	13 水	1:30~3:00	左右山公民館	
	田 村	19 火		田村西部公民館	
	下田村	20 水	10:00~11:30	下田村公民館	
	篠原南	22 金	9:30~11:00	篠原南公民館	
	瓶 岩			市農協瓶岩支所	
	能 間		1:30~3:00	能間公民館	
	浜改田			浜改田中田公民館	
	岩 村	25 月	9:30~11:00	岩村公民館	
上野田	10:00~11:30		上野田公民館		
育児相談	岡 豊	11 月	1:30~3:00	岡豊支所	
	全地区	19 火		市役所保健婦室	
健康・育児相談	十 市	11 月	9:30~11:30	十市支所	
	立 田		1:30~3:00	市立青年の家	
	後 免		1:30~4:00	後免町公民館	
	長岡東部	25 月	10:00~11:30	長岡東部公民館	
	下野田		1:30~3:00		
育児・歯科相談	蒲 原	25 月	10:00~11:30	蒲原団地集会所	
三種混合	全地区	13 水		市内各医院	個人通知者
リハビリ教室	全地区	13 水	1:30~	社会福祉センター	
キッチンカー	岡 豊	12 火	10:00~	岡豊町中島町	希 望 者
	十 市		1:30~	十市農協購買部	
健康づくり講演会	日 章	15 金	1:30~	日章地区公民館	希 望 者
愛の献血	全地区	12 火	9:30~11:30	高知ナショナル	16~64歳の希望者
			12:00~1:00	Aコープくれだ	
			2:30~4:30	久保田食品	

人権行政相談日…20日(10:00~3:00) 場所・社会福祉センター
 無料法律相談日…16日(10:00~12:00)
 あらかじめ電話で社会福祉協議会(☎4444)に予約してください

☆金属類の収集

日 曜	地 区
3/11 月	十市南部
12 火	東崎西部、日吉町、東崎東部、宇田
13 水	1区~8区(小籠住宅を含む)、祈年
14 木	立田、田村
15 金	笠ノ川、八幡、小蓮、定林寺、滝本、蒲原、蒲原団地
16 土	常通寺島、小籠、中島、江村、吉田、三軒屋
18 月	片山、里改田、浜改田
19 火	領石、植野、久礼田、植田
20 水	能間、野田口、朝日町、城陸、榎田町、稲吉、西窪、新川
21 木	山崎、八木、田井、関、竹中、西野々、住吉野、伊達野、大桶団地、篠原、明見
22 金	奈路、瓶岩、白木谷
23 土	国分、左右山、比江、北小籠
25 月	物部、開田、下陸内

☆不燃物(金属類以外)の収集

日 曜	地 区
3/11 月	物部、開田、下陸内
12 火	稲生
13 水	能間、野田口、城陸、榎田町、朝日町
14 木	稲吉、西窪、新川
15 金	1区~8区(小籠住宅、祈年住宅を含む)、北小籠
16 土	宇田、東崎東部、東崎西部、祈年
18 月	野田
19 火	後免(西町、栄町を除く)
20 水	後免(西町、栄町)、日吉町
21 木	陣山、三島、上末松、下末松、西山、上廿枝、西島、古市
22 金	植野、領石
23 土	瓶岩、奈路、白木谷
25 月	国分、左右山、比江、岩村

3月は水銀を含むごみ(蛍光灯・乾電池等)の収集月です。出す場合は、必ず指定の水銀用ごみ袋に入れ、不燃物(金属類以外)の収集日に出してください。

☆休日在宅医

日 曜	当 番 医	電 話
3/17 日	鍋島医院(国分)	☎0030
21 木	上村診療所(里改田)	☎8286
24 日	吉川診療所(植野)	☎0100

土曜閉庁 3月9日・23日

(本庁・支所・水道局・福祉館・補導センター)