

広報

# なんこく



元気いっぱい書き初め(第7回書き初め大会)

——とじておくと便利です——

1991

1 / 15

№ 562 月2回発行

## 市民憲章 (抜粋)

- 1、文化財と自然を保護し、新しい文化のかおり高い歴史のまちを築きましょう。
- 1、青い空、清い海、緑の山野、そして豊かな太陽のふりそそぐ、健康で明るいまちにいたしましょう。
- 1、川は市民の顔、清くて豊かな流れをつくりましょう。
- 1、老人は市民の宝、小さい親切運動と福祉の豊かなまちにいたしましょう。

# 一般会計補正予算

## 4億1千200万円

### 比江に工業用水施設設置

十二月定例市議会(第二百一十一回議会定例会)が十一月七日から二十日まで開かれ、平成二年度南国市一般会計補正予算など十八議案を可決、五議案を継続審査に、請願と陳情計三件を採択しました。

### 市政報告

市長は、議会の開会に当たって十月から十二月までの市政を次の通り報告しました。

#### ■財政

一般会計では、市税や地方交付税に少しの増収は予想されるが、人事院勧告に伴う給与改定や退職手当などの歳出が三億円ほど必要で、財政は苦しいと言わざるを得ません。財政調整基金の取り崩しが必要です。

#### ■同和対策

小集落地区改良事業については、法律もあと二年近くとなり、期限内の事業完了に向け全力で取り組みます。

#### ■産業経済

農業では、いわゆる振作は目

#### ■建設

市道改良は一億二千万円で計画し、近く発注する予定です。橋については、小蓮橋、衣笠橋、境目橋を改良します。

#### ■都市計画

新しい後免町づくりの基本計画(三三三)とJR後免駅前広場、国道五五号を結ぶ都市計画道路及びその周辺(駅前町約一〇〇)の環境整備基本構想をつくりま

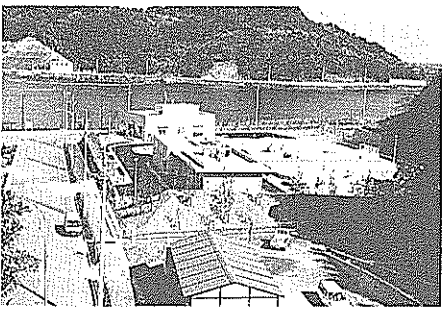

十市浄化センター

ないので、皆さんの「組織づくり」をお願いしています。

議し、平成三年度着上りにこぎつける予定です。  
し尿処理施設は、環境影響事前調査や地質調査はすでに終わり、用地測量の段階を迎えています。地元説明会は小部落単位で三回実施しています。できるだけ早く最終同意をいただくようさらに努力をします。

#### ■福祉

在宅精神薄弱児者及び障害者のための通所施設「なんこく共同作業所」が十月に開所しました。定員十五名(現在七名)によるフル作業に向け、関係者の皆さんとともに協力していきます。



デイ・サービスセンター

#### ■生活環境

一般廃棄物最終処分場は、諸事前調査ができし地元と協

浦戸湾東部流域下水道事業は、現在電車通りの幹線管と大篠地区の枝管を布設中で、平成四年四月の事業開始に向け進めています。

### 小笠原市長

#### 一般質問

#### 5選出馬に意欲示す

十二月定例市議会の一般質問は、十一日から四日間行われ、福田、高島、山本(弘志)、西岡、山崎、井上、紀伊、田島、竹内、土居、小沢の各議員が市長の政治姿勢や市政全般について執行部に質問しました。主な内容は次の通りです。

Q・市内に障害者のための養護学校をつくる必要性があるのではないか。  
A・趣旨には賛成で、協力は惜しまないが、現情勢では無理ではないでしょうか。

Q・金属以外の不燃物の収集を月一回に増やせないか。  
A・市街地などの密集地域の実情は理解できるので、今後検討します。

Q・県庁や他の市に比べて、女性職員の幹部登用が少ないのではないか。  
A・女性だからといって、特別には登用しません。能力があれば登用します。

Q・市長に五選出馬の意思はあるか。  
A・郷里の未来に大きな夢を持っていきます。今期でやめるわけにはいかず、引退する意思はない。

Q・吾岡山の利用計画は。  
A・吾岡山を活用するための組織があり、そこで幅広いご意見をいただいてなお検討を重ねます。福祉とスポーツを兼ねた場がいいと考えています。



吾岡山

Q・後免町の再開発を急ぐべきだと思いませんか。  
A・後免町の皆さんが積極的な

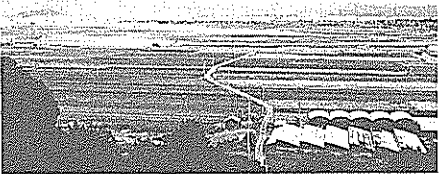

三和地区

Q・市立保育所では、職員が給食を無料で食べていると聞かされた状態を続けるのか。  
A・園児と保育士が昼食を一緒にとるとのこと、保育の一環であるという解釈などで徴収していないが、現在検討中です。  
Q・ほ場整備が本市は非常に遅れている。これからの考え方はどうか。

Q・ほ場整備は最も基本的、原則的なことで重要です。実施に当たっては、農家の皆さんの腰が重いようだったので、三和を成功させて、南部を中心に輪を広げるよう考えています。  
Q・南部水稲に大きな障害となっているジャンボたにし防除は、農  
A・県庁と協議をしており、農

### 教育

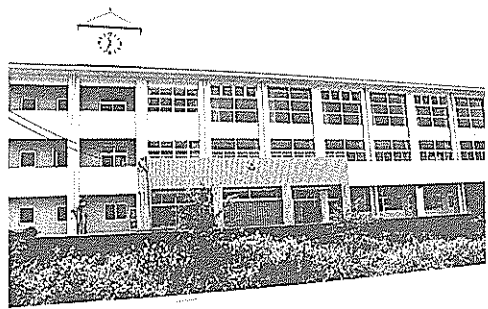

長岡小学校

るお年寄りを対象に、送迎、食事、入浴、リハビリなどを行うもので、高齢化社会の中の在宅介護への施設面からの協力の一環となるものです。

親と教師による海外教育事情視察は、教育長以下十六名が十月に五日間の日程で台湾の台北市を訪問しました。台北の小学校の教育水準は高く、特に「責任感」を教育方針にしていることに感銘を受けました。  
学校施設の整備は、岡豊小学校校舎と長岡小学校校舎及び給食施設の年度内完成を目指して順調に進んでいます。

④・ハイテク工業団地の説明をお願いしたい。

⑤・南国市にとって三十三億円の事業費は大きい。地元の反対は無視できず、規模を縮小して南国市の手に入る範囲で進めていきます。

⑥・十市に地区公民館がない。公民館の位置づけと建築時を明らかにしてもらいたい。

⑦・公民館は行政の血管であり社会教育を進める上で不可欠と考えます。平成三年度事業で実施する予定です。

⑧・農政に対する見解を。

⑨・輸入は時の流れであるが、その影響を極力抑えながら、うまく、早く、安い米づくりをしなければならぬと考えます。後継者対策は努力はしているが、効果が上がっていないのが実情です。

⑩・国分川の汚染が心配される。水質検査などを十分しているか。

⑪・水の汚染は大問題なので、全力をあげて防止に努力します。カシオの排水は問題はなく、ゴルフ場関係は会社や関係機関と協議します。

⑫・大麦を稲作転換対象作目に申請してはどうか。かなり有利な作目だと聞かぬ。

⑬・コスト面から有利なので、積極的に奨励するつもりです。

⑭・明見川改修のめどは。

⑮・介良部落と調整中だが、時間がかかりそうです。平成五年度完了を予定しています。

⑯・空港の再拡張についての見解を。

⑰・空港は広い程安全なので、拡張反対ではありません。しかし、地元の反対を押し切つてまで、今は賛成しかね、南国市としては空港用地の折衝はできません。県が動き出してはじめて一緒にやることとなります。

⑱・どうも南国市には長期ビジョンがないように思えるのだが。

⑲・夢は実行性のある夢をもたなければなりません。それは計画です。計画は、財政の裏づけのある計画でなければなりません。



高知空港

⑲・市長は五選出馬をするということだが、公約的なものはあるか。

⑳・何をやるかを表明する時ではないが、あえて申し上げると①南国市を住みやすい場所にするための固定資産税率の引き下げ、②第一、二次産業のバランスのとれた南国市づくり、③手軽にスポーツを楽しめたり、教養を高めることのできる諸施設づくり、④交通網の整備（現在は道路で、空も海も含めたもの）は国なりだと思えます。

㉑・米の消費拡大のため、学校給食での米飯給食を増やせないものか。

㉒・保護者や生徒からの要望もなく、調理員の負担も重くなることもあって、現在の週三回月水、金を増やす予定はありません。

㉓・財政再建はこれからが正念場だが、計画は。

㉔・任期中には赤字解消できないが、なお努力を続けます。

◇ 十一月定例市議会の議事録は、三月以降市立図書館で閲覧できる予定です。

可決された  
主な議案

■平成二年度一般会計補正予算  
四億一千二百一十八千円を追加補正。主な事業は、比江工業団地排水施設設置事業費一億三千三百三十九千円、地域改善対策一千七百九十四万六千円、老人保健施設設置費一千二百七十四万六千円、開発公社への支払い一千四百四十七万円、給与改定等による人件費一億五百四十五万二千円、主な財源は市税、地方交付税、減債基金の取り崩し、利子など。

■平成二年度老人保健特別会計  
補正予算老人医療費の増により、医療給付費、医療費支給費四千二百七十一万八千円を増額補正。

■平成二年度住宅新築資金等貸付事業特別会計補正予算  
貸付金の繰上償還に伴い、地方債二千四百四十三千円を繰上償還。

■平成二年度国民健康保険特別会計補正予算  
高額療養費など二百五十七万二千円を増額補正。

■土地売買契約の締結  
カシオ計算機株式会社に、久礼田の市有地七、〇八三平方メートルを売却したもの。

委員会名簿

| 委員会名          | 委員氏名   |        |        |
|---------------|--------|--------|--------|
| 総務<br>常任委員会   | ○吉村 雅男 | △竹内 淳輔 | 紀伊 肇   |
|               | 北村 明   | 井上 徳蔵  | 山本 昇   |
|               | 山崎 清重  |        |        |
| 建設<br>常任委員会   | ○田島 邦雄 | △小沢 正澄 | 中村 朋子  |
|               | 窪田 幸雄  | 寛 幸蔵   | 松岡 幸寿  |
| 産業経済<br>常任委員会 | ○今西 忠良 | △中屋 宏二 | 土居 篤男  |
|               | 西岡 照夫  | 門田 益治  | 松本 二郎  |
| 教育民生<br>常任委員会 | ○高島 邦明 | △山岡 誠喜 | 福田 佐和子 |
|               | 山本 弘志  | 森尾 稔   | 岡崎 俊一  |
|               | 島内 正雄  |        |        |
| 議会運営<br>委員会   | ○門田 益治 | △土居 篤男 | 今西 忠良  |
|               | 西岡 照夫  | 寛 幸蔵   | 北村 明   |
|               | 井上 徳蔵  | 竹内 淳輔  | 島内 正雄  |

○…委員長 △…副委員長



# 前回比727人減少

## 1世帯当たりの人数微減

昨年(昭和60年)の十月一日現在、皆さんの協力で実施した国勢調査の要計表による人口と世帯数がこのほど公表されました。

それによると、南国市の人口は四万六千八百二十七人(男二万二千四百三十九人、女二万四

昭和60年・平成2年地区別人口比較

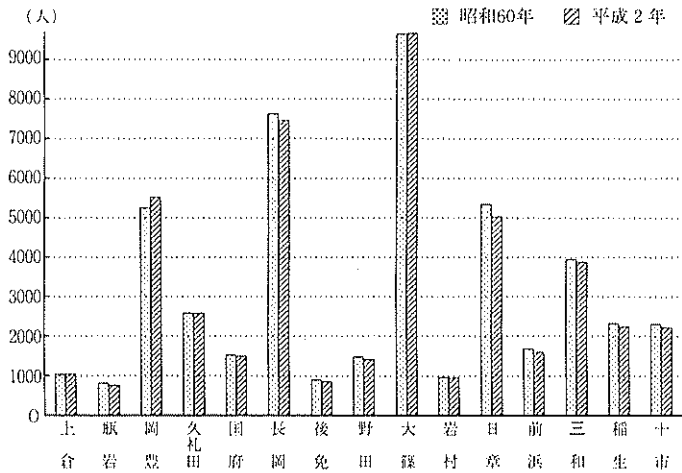

千三百八十八人)で、前回の昭和六十一年の国勢調査に比べ、七百二十七人、一・五三割減少しました。一方、世帯数は一万五千二百五十世帯で、百五世帯増加。一世帯当たりの人数は三・一人となっており、単身世帯や夫婦のみの世帯が増加していることがうかがわれます。

### 同和教育シリーズ

## 部落はいつ、だれが、何のために

### つくったのでしょうか ⑬

今回から高知県(土佐藩)の部落について、資料を基にたどってみましょう。

「部落の人たち」と言えば、社会の最下層の人々の子孫といった受け止め方をすることが多いようですが、必ずしもそうではありません。

昨年十二月十一日の高知新聞

「ふるさとの先人」欄に、中村市の風辺寿太郎さんの生涯が、「解放運動の先駆者・人望厚く果敢な活動」という見出しで紹介されました。本県の部落解放運動を振り返るとき、決して忘れることのできない人物です。

治安維持法による厳しい弾圧の中で、一九二六年(大正十五年)九月、中村町の「中央座」を借り切り、中村水平社を創立、積極的な活動を行いました。その人柄には人を引き付ける魅力があり、戦後すぐ結成された部落解放委員会等が発展的に解消し、一九五五年(昭和三十年)に部落解放同盟が結成されたとき、押されて初代の委員長に就任し、多くの業績を残しました。

その家に伝わる「風辺家先祖由来記」は、旧中村町史や現中村市史にも詳しく記述されています。その一部を紹介いたします。

#### 風辺家先祖由来記

一、私の先祖はもと伊予の深田城におりました竹林院右衛門佐実親と申す者でございます。

一、天正九年(一五八五年)、長宗我部元親に攻められ、深田城は落城し、同十三年に浪人となって落ち去り、浪名を風辺祐大夫と称し、幡多の地にやって参りました。

一、落ちのびて来る途中、一族家臣の数が多く逃げるのに都合が悪いので、北幡及び幡多の各地に散在することになりました。若君が十三歳でしたので乳母などをつれ、土佐の入野、国塚(現中村市古津賀)を転々としていたところ、そのままいれば生活に困ると

思い中村右山に住みつきました。この後、中村三万石を支配していた分家の山内家の若君が生

まれたとき、山内家の「辻売り」に会って契約親となり、以後中村山内家に入りを許されました。その後も若君が生まれたときに「お紐」を献上し、その褒美に屋敷とお切米(給与としての米)をもらったり、お礼に行ってお盆をもらい、備前勝光の刀を拝領したことなどを詳細に記した指し書が奉行所に出され、その末尾には次のように書かれています。

一、右の条々、二代中村藩主良豊様が御自筆で書かれ、御判形もおおされている通りで、少しも偽の儀申しあげておりません。

元禄三年二月二日

幡多郡中村 藤左衛門 此の古文書にあるように、風辺家の先祖は城持ちの武将でしたが、浪人となり、時代の流れの中で、賤民とされ、えた身分に組み入れられたのです。部落の人々の先祖には、このような例がほかにも数多く報告されています。

(つづく)

※辻売りは町の辻に子供を捨てるまねをして、通りかかった人に拾って、契約親になつてもらうと元気に育つという風習。

■普及所から⑨■

# 灰色かび病に登録された

## 新規農薬について

現在のところ灰色かび病の発生は少ない傾向となっておりますが、これから多発時期へと向かいますので、十分注意し、適期防除を心がけてください。

今年新しく灰色かび病防除薬として、スミブレンド水和剤・ゲッター水和剤が発売されましたので説明します。各剤の適用病害と使用方法については表の

### 適用病害と使用方法

| 商品名           | 対象作物   | 適用病害  | 希釈倍数      | 使用時期     | 使用回数 |
|---------------|--------|-------|-----------|----------|------|
| スミブレンド<br>水和剤 | ナス     | 灰色かび病 | 1500~2000 | 収穫前日まで   | 5回以内 |
|               | トマト    |       | 2000      |          | 3回以内 |
|               | レタス    | 灰色かび病 | 1000~2000 | 収穫7日前まで  | 5回以内 |
|               | インゲンマメ | 菌核病   | 1500      | 収穫21日前まで | 3回以内 |
|               | タマネギ   | 灰色かび病 | 1000~2000 | 収穫7日前まで  | 5回以内 |
| ゲッター<br>水和剤   | トマト    | 灰色かび病 | 1000~1500 | 収穫前日まで   | 6回以内 |
|               |        | 菌核病   |           |          |      |
|               |        | 葉かび病  |           |          |      |

通りです。また、使用の際は次の点に気をつけてください。  
①スミブレンドは多発期に向かう1月中旬ごろから使用する。  
②約20日間残効があり、防除効果も高いので連続散布はしない。  
③スミブレンド耐性菌の発生回避のため、スミブレンドを最後に使った後には必ずベンレートかトップジンMを散布する。

④石灰硫黄合剤、ボルドー液との混用は避ける。  
⑤トマトではスミブレンドを散布すると薬害の恐れがあるのでゲッターを使用する。  
⑥トマトでゲッターを使用するときは、ベンレ

ート、トップジンMは使用しない。  
この2剤の登録までには7年間もかかっていますので、今後この効果の高い農薬を長い期間使えるように、使用回数、濃度を守り、耕種防除と組み合わせながら効果的に使用してください。

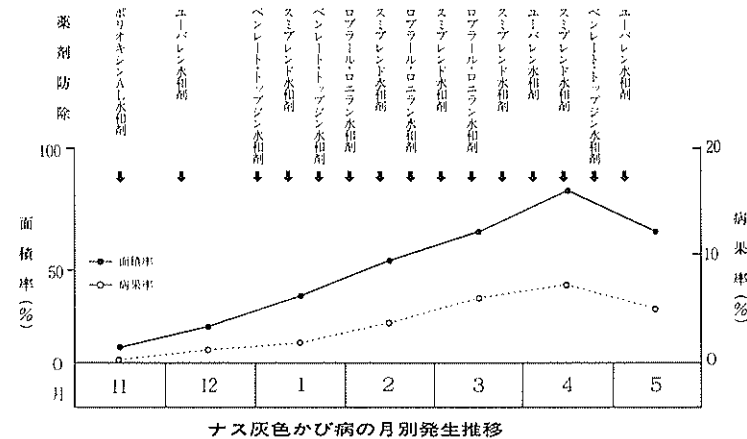

## 24時間健康

### テレホンサービス

高知県保険医療協会では、24時間健康テレホンサービスを行っています。

- ☑電話番号 ③8800
- ☑1月のテーマ

- 月曜日 入れ歯の安定剤
- 火曜日 なかなか治らない咳
- 水曜日 骨粗鬆症について
- 木曜日 妊娠中毒症
- 金曜日 在宅介護支援センターについて
- 土・日曜日 脳卒中の予防

### 平成2年保険料額

| 月額    | 定額      |          |
|-------|---------|----------|
|       | 1月~3月   | 4月~12月   |
| 定額    | 8,000円  | 8,400円   |
| 付加保険料 | 400円    |          |
| 年額    | 定額      | 99,600円  |
|       | 定額 + 付加 | 104,400円 |
| 前納    | 定額      | 98,370円  |
|       | 定額 + 付加 | 103,050円 |

納めた保険料が分からない方は、市役所民生課年金係(☎21111内線137)または南国社会保険事務所(☎1111)までお問い合わせください。  
【民生課】

### おわびと訂正

広報なんこく1月5日号5ページの新広報委員長紹介の中の「民生児童委員としても活躍」は「上倉南部地区社会福祉協議会長」の誤りでした。おわびして訂正いたします。

## 国民年金

### 保険料の確定申告をしましょう

国民年金の保険料は毎月きちんと納めていますか。納め忘れがありますと、後でまとめて納付しなければならず、家計に負担がかかります。部落会や婦人団体などの納付組織に加入したり、口座振替を利用して、納め

# 平成3年の農作業料金(10a 当たり)

| 作業の種類                | 料金(円)                                  | 作業の内容と条件等  |
|----------------------|--|--|
| 水田整地Ⅰ                | 17,000                                 | 2回仕上げ 1回目 タテのみ1回<br>2回目 タテ、ヨコ1回(ヨコで仕上げ)<br>基本料金は15,000円とし、1枚ごとに2,000円を加算する。            |
| 水田整地Ⅱ                | 19,000                                 | 3回仕上げ 1回目 タテのみ1回<br>2回目 中だたき<br>3回目 ヨコ(ヨコで仕上げ)<br>基本料金は17,000円とし、1枚ごとに2,000円を加算する。     |
| 水田整地Ⅲ<br>(野菜跡畝立田)    | 21,000                                 | 3回仕上げ 1回目 乾田タテのみ1回<br>2回目 湛水タテ1回<br>3回目 ヨコ(ヨコで仕上げ)<br>基本料金は19,000円とし、1枚ごとに2,000円を加算する。 |
| 水田整地Ⅳ<br>(飼料作物休耕田)   | 23,000                                 | 3回仕上げ 水田整地Ⅲの1回目低速<br>基本料金は21,000円とし、1枚ごとに2,000円を加算する。                                  |
| 元肥施用                 | 2,000増し                                | 水田整地Ⅰ～Ⅳに元肥施用が付随する場合  |
| 大豆田の整地               | 11,500                                 | タテ、ヨコ1回ロータリー耕後、2mごとに畝立て<br>基本料金は9,500円とし、1枚ごとに2,000円を加算する。                             |
| そば田の整地               | 11,500                                 | タテ1回ロータリー耕後、は種してヨコを軽くたたき、3mごとに溝を切る。(は種は委託者)<br>基本料金は9,500円とし、1枚ごとに2,000円を加算する。         |
| 冬季水田耕起Ⅰ              | 8,000                                  | タテ1回<br>基本料金は6,000円とし、1枚ごとに2,000円を加算する。  |
| 冬季水田耕起Ⅱ              | 10,000                                 | タテ、ヨコ1回<br>基本料金は8,000円とし、1枚ごとに2,000円を加算する。   |
| 冬季水田耕起Ⅲ              | 12,000                                 | タテ、ヨコ1回、冬季水田耕起Ⅱの低速、休耕田及びほ場整備直後。基本料金は10,000円とし、1枚ごとに2,000円を加算する。                        |
| 深耕                   | 4,500増し                                | 冬季水田耕起Ⅰに深耕する場合   |
| ケイカル施用               | 2,000増し                                | 冬季水田耕起Ⅰ～Ⅲにケイカル施用が付随する場合  |
| 代かきのみⅠ               | 8,000                                  | ヨコ1回<br>基本料金は6,000円とし、1枚ごとに2,000円を加算する。  |
| 代かきのみⅡ               | 10,000                                 | タテ、ヨコ2回<br>基本料金は8,000円とし、1枚ごとに2,000円を加算する。   |
| 田植え                  | 9,000                                  | 基本料金は8,500円とし、1枚ごとに500円を加算する。<br>4隅植えを含む。たばこ跡、湿田等条件の悪い田は話し合いで30%以内の加算をする。(苗代金は含まない)    |
| 側条施肥田植え              | 12,000                                 | 基本料金は11,500円とし、1枚ごとに500円を加算する。<br>4隅植えを含む。たばこ跡湿田等条件の悪い田は話し合いで30%以内の加算をする。(苗代金は含まない)    |
| コンバイン作業<br>(早稲・中稲)   | 23,000                                 | 基本料金は19,000円とし、1枚ごとに4,000円を加算する。<br>湿田、倒伏田は話し合いで基本料金の100%以内で加算する。                      |
| コンバイン作業<br>(踏作稲、二番稲) | 17,000                                 | 基本料金は15,000円とし、1枚ごとに2,000円を加算する。<br>湿田、倒伏田は話し合いで基本料金の100%以内で加算する。                      |
| 乾燥                   | 1,000                                  | 1俵当たり1,000円とする。最低8俵で計算する。  |
| 脱穀<br>(早稲・中稲)        | 11,000                                 | 平地の場合であり、その他の条件の場合は別途協議決定する。<br>クロ積み以外の場合はコンバイン作業に準じて両者協議決定する。                         |
| 脱穀<br>(踏作稲、二番稲)      | 7,000                                  |  |
| 糶すり                  | 700                                    | 1俵当たり700円とする。出張糶すりの場合は1俵につき100円増しとする。但し二番口は含まない。                                       |
| 生糶運搬                 | 4,000<br>(早稲、中稲)<br>2,500<br>(踏作稲、二番稲) | 軽四が横付けできる田。<br>担き出す田は3,000円以内で加算する。  |
| 薬剤散布                 | 1,500<br>(30a未満)                       | 粉剤(車の移動なしで作業できる範囲内)  |
|                      | 1,000<br>(30a以上)                       |  |
|                      | 1,200                                  |  |
|                      | 1,000                                  |  |
| 4,500                | 液剤防除                                   |  |
| 水田地ならし               | 3,500                                  | 1時間当たり   |
| 育苗                   | 800+100                                | 硬化苗1箱当たり(運搬は100円とする)   |
| 玄米運搬                 | 70                                     | 10a 当たり8俵、1袋当たり  |

# 平成3年の農作業料金

平成3年の「農作業受委託料金」が別表の通り決まりました。この料金は、南国農業機械銀行推進協議会で協議され決定したものです。昨年に比べ、燃料費、金利は上昇していますが、米の価格が下がったために、作年並みの料金となっております。

【産業経済課】

## 転作助成金の問い合わせ

### お問い合わせ

電話では

お答えできません

日ごろは水田農業確立対策(転作)へご協力いただき深く感謝いたします。後期対策3カ年の初年度も終わり、来年度に向けて

【産業経済課】

ていろいろと準備に忙しいことと存じます。

産業経済課農政係では、転作助成金の精算事務(団地加算等の各加算)の審査もあらかた終わり、農業者の皆さんへの交付を行う段階になりました。

毎年この時期になると、電話などによる助成金額の問い合わせが多数ありますが、電話では

本人かどうかの確認ができません。そのため、プライバシーの保護などの観点から問題が起これることも考えられます。

今後、本人であっても、電話での助成金額の問い合わせにはお答えできませんので、趣旨をご理解いただき、ご協力をお願いします。

【産業経済課】

消費者モニターを募集します

募集します

日常生活に照らして、消費者としての意見や情報を公正取引委員会に提供していただき、平成3年度の消費者モニターを募集します。

- 【対象】 20歳以上
- 【内容】 年2回の研修会への出席、アンケート調査への回答、意見や情報の提供
- 【任期】 平成3年4月～4年3月
- 【謝礼】 年1万2千円
- 【応募方法】 申込用紙に記入して、公正取引委員会高松地方事務所総務課（〒760 高松市松島町一―一七―三三）高松第2地方合同庁舎 まで提出して

私立フレンド幼稚園 園児募集

ご希望の方には願書をお送りします。

〒760 2370 (三めん町電停北、森本歯科西隣)

【応募期間】 1月16日～2月20日(当日消印有効)

※申込用紙と応募要綱は、高松地方事務所のほか、県庁、消費生活センター、市役所企画課にあります。

大正9年12月

生まれの方

老人医療受給手続きを

大正9年12月生まれの方は、今月から「老人医療受給資格」ができました。また、65歳以上で身体障害者手帳の1級から3級まで、聴覚・言語・下肢障害の場合は一部4級までと同程度の障害の認定を受けた方は、老人医療の該当となります。障害年金証書、身体障害者手帳などの障害の程度を証明するものと医療保険証、印鑑を持って、保健課給付係で手続きをしてください。

今月の納税

市・県民税(4期分)、国保税(5期分)

納期限は 1月末日 です  
市税は納期限内に納付しましょう

※口座振替をご利用の方は引き落とし不能にならないように納期限前に口座の残金をお確かめください。

働きながら

大学へ

県立高知短期大学

高知短期大学は2年制、夜間、男女共学の大学で、教師との人間的な触れ合いを通して学問を深く学ぶことのできる体制になっています。

本校は働きながら学ぼうとする皆さんに有利な入学試験制度をとっており、定時制高校と通信制高校の卒業予定者に対しては、特別の推薦入学制度もあります。

学習意欲を持った社会人の皆さん、人間らしい生き方とより

よい社会のための学問を求めて、高知短期大学で学びませんか。

【対象】 高校卒業以上の方(卒業見込みを含む)

【定員】 120名

【入試科目】 国語I・II(従来の現代国語とほぼ同じ)、現代社会

【試験日時】 3月10日(日) 1時～4時40分

【授業料】 年額12万7千200円(年4回分割納入制、改定された場合はその額による)

※希望者は早めに「入学案内」を取り寄せてください。詳しいことのお問い合わせは、高知短期大学教務課(高知市永国寺町五―一五 ☎21156)まで。

農協訪問駅伝競走大会 参加者募集

第29回南国市内農協訪問駅伝競走大会を次の通り開催します。奮ってご参加ください。

- と き 2月10日(日) 雨天決行  
受付 8:30～9:00
- コース  
〈前半 10:00スタート〉  
香長中―三和一稲生―十市前浜―香長中  
〈後半 1:05スタート〉  
市役所―長岡―久礼田―岡豊―市役所
- チーム構成  
1チーム8名、補欠3名まで  
一般(職場単位)、高校、中学校、女子の4部
- 申し込み  
市民体育館へ1月26日 5:00までに、所定の申込用紙でお申し込みください。  
※詳しいことのお問い合わせは、市民体育館(☎3498)まで。

【南国市体育協会、南国市教育委員会、南国市】

家屋を取り壊したら

申告を

平成2年中に家屋の取り壊しをした方は、平成3年度の固定資産税からは課税対象となりません。

せんので、取り壊しの申告をしてください。申告用紙は市役所税務課にあります。なお、申告は1月31日までにお願いします。ただし、税務課の職員が新築家屋の調査にお伺いしたとき、場合等には、現に所有している人が税を納めることとなります。

市税のはなし④

市では皆さんのご要望にお答えしてさまざまな仕事をしていきますが、そのための財源の中で皆さんに直接負担していただいているのが市税で、市の収入の約25%を占めています。

納税にご協力をお願いします。○Q&A

固定資産とは土地、家屋、償却資産(土地、家屋以外の事業の用に供することのできる資産)をいいます。固定資産税は、その年の1月1日現在の所有者にかかり、その人が死亡している

なお、このような事業用資産をお持ちの方は、その資産の所在する市町村役場へ、毎年1月1日現在の資産所有状況(資産の種類、取得価格、取得時期、耐用年数など)を1月31日までに申告していただくことになっています。ただし、償却資産の課税標準額の合計が100万円未満である場合は、固定資産税は課税されません。

取得した償却資産について、買主が納税義務があるとき、買主が納税義務を負う必要があります。買主が納税義務を負うことが、買主が納税義務を負うことになり、買主が納税義務を負うことになり、買主が納税義務を負うことになります。

固定資産税は、その年の1月1日現在の所有者にかかり、その人が死亡している

市では皆さんのご要望にお答えしてさまざまな仕事をしていきますが、そのための財源の中で皆さんに直接負担していただいているのが市税で、市の収入の約25%を占めています。

取得した償却資産について、買主が納税義務があるとき、買主が納税義務を負う必要があります。買主が納税義務を負うことが、買主が納税義務を負うことになり、買主が納税義務を負うことになります。

移動図書館カレンダー

| 日  | 曜 | 場 所       | 時 間         |
|----|---|-----------|-------------|
| 1  | 火 | 明見保育所     | 10:00～10:30 |
| 2  | 水 | 星神社前      | 10:40～11:00 |
| 3  | 木 | 鈴木理髪店西側   | 11:10～11:30 |
| 4  | 金 | 医大中島宿舎    | 1:30～2:10   |
| 5  | 土 | 浦原県営住宅    | 2:20～3:20   |
| 6  | 日 | 休館        |             |
| 7  | 月 | 医大浦原宿舎    | 10:10～10:50 |
| 8  | 火 | 定林寺公民館    | 11:00～11:30 |
| 9  | 水 | エレファント駐車場 | 2:30～3:00   |
| 10 | 木 | 岡豊小学校     | 3:10～3:50   |
| 11 | 金 | 北陵中学校     | 4:00～4:30   |
| 12 | 土 | 久礼田保育所    | 10:30～11:00 |
| 13 | 日 | 市農協久礼田支所  | 11:10～11:30 |
| 14 | 月 | 植野公民館     | 2:00～2:30   |
| 15 | 火 | 岡林幹展氏宅前   | 2:40～3:10   |
| 16 | 水 | 久礼田小学校    | 3:20～4:00   |
| 17 | 木 | 市農協岩岩支所   | 9:30～10:00  |
| 18 | 金 | 奈路公民館     | 10:20～10:50 |
| 19 | 土 | 奈路小学校     | 11:00～11:30 |
| 20 | 日 | 笠の川公民館    | 1:30～2:00   |
| 21 | 月 | 八京公民館     | 2:10～2:30   |
| 22 | 火 | 白木谷公民館    | 2:40～3:10   |
| 23 | 水 | 十市保育所     | 9:40～10:10  |
| 24 | 木 | 札場バス停前    | 10:20～10:50 |
| 25 | 金 | 丸十園芸組合前   | 11:00～11:30 |
| 26 | 土 | 十市小学校     | 12:50～1:20  |
| 27 | 日 | 阿戸公民館     | 1:50～2:20   |
| 28 | 月 | 園芸組合前     | 2:30～2:50   |
| 29 | 火 | 中沢建材店前    | 9:40～10:10  |
| 30 | 水 | 稲生保育所     | 10:20～10:50 |
| 31 | 木 | かりやストア前   | 11:00～11:30 |
| 1  | 金 | 小久保公民館    | 2:00～2:20   |
| 2  | 土 | 稲生郵便局前    | 2:30～2:50   |
| 3  | 日 | 稲生小学校     | 3:00～3:40   |
| 4  | 月 | 里保育所      | 10:00～10:30 |
| 5  | 火 | 浜改田公民館    | 10:40～11:30 |
| 6  | 水 | 松村鉄工所前    | 2:20～2:40   |
| 7  | 木 | 三和地区公民館   | 2:50～3:20   |
| 8  | 金 | 三和小学校     | 3:30～4:00   |

※市立図書館の開館時間は午前9時～午後5時で、毎週月曜日の午後及び日曜日、祝祭日、毎月末日は休館です。

市の統計12月

面積 125.11km<sup>2</sup> (平成2年12月31日現在)

| 《人の動き》       | 《交通事故》      | 《救急》        |
|--------------|-------------|-------------|
| 人口 47,475人   | 発生件数 28件    | 出動回数 95回    |
| 男 22,889人    | 死者 0人       | 急病 46回      |
| 女 24,586人    | 傷者 32人      | 交通事故 24回    |
| 前月比 0人       | 《火災》        | 一般事故 13回    |
| 世帯数 17,207世帯 | 発生件数 1件     | その他 12回     |
| 出生 34人       | 建物 1件       | 《その他》       |
| 死亡 39人       | 山林 0件       | 建築確認申請 36回  |
| 転入 112人      | その他 0件      | 開発許可申請 19件  |
| 転出 107人      | 被害額 1,041万円 | 農地転用許可申請 8件 |

南国市役所 ☎783 南国市大涌甲2301 ☎2111(代)  
十市支所 ☎0347 岡豊支所 ☎0386 領石支所 ☎0020

# 1.2 市民カレンダー 1月26日から2月10日まで

## ☆健康相談など

| 内容       | 地区   | 日    | 曜 | 受付時間                     | 場 所       | 対象         |
|----------|------|------|---|--------------------------|-----------|------------|
| 健康相談     | 岩 村  | 1/28 | 月 | 9:30~11:30               | 岩村公民館     |            |
|          | 野 田  |      |   | 10:00~11:30              | 上野田公民館    |            |
|          | 黒 滝  | 30   | 水 | 10:00~11:00              | 黒滝公民館     |            |
| 健康・育児相談  | 長岡東部 | 28   | 月 | 10:00~11:30<br>1:30~3:00 | 長岡東部公民館   |            |
|          | 野 田  |      |   | 1:30~3:30                | 下野田公民館    |            |
| 育児・歯科相談  | 蒲 原  | 28   | 月 | 10:00~11:30              | 蒲原団地集会所   |            |
| 栄養教室再研修  | 全地区  | 29   | 火 | 10:00~                   | 大篠地区公民館   | 個人通知者      |
| 三種混合     | 全地区  | 30   | 水 |                          | 市内各医院     | 個人通知者      |
| 健康づくり講演会 | 大 篠  | 26   | 土 | 2:00~                    | 大篠地区公民館   |            |
| 伝達講習     | 岩 村  | 28   | 月 | 9:30~11:30               | 岩村公民館     |            |
| 健康相談     | 久礼田  | 2/1  | 金 | 9:30~11:00               | 久礼田体育館    |            |
|          | 白木谷  |      |   | 1:30~3:00                | 白木谷公民館    |            |
| 育児相談     | 久礼田  | 1    | 金 | 1:30~3:00                | 久礼田体育館    |            |
| 健康・育児相談  | 稲 生  | 1    | 金 | 9:30~11:30               | 稲生公民館     |            |
|          | 長岡西部 | 6    | 水 | 10:00~11:30<br>1:30~3:00 | 中央福祉館     |            |
|          | 西野々  | 8    | 金 | 1:30~4:00                | 西野々公民館    |            |
| 4ヵ月児健診   | 全地区  | 1    | 金 | 1:30~2:30                | 市役所5階委員会室 | 個人通知者      |
| 10ヵ月児健診  | 全地区  | 6    | 水 | 1:30~2:30                | 市役所4階大会議室 | 個人通知者      |
| 1歳6ヵ月児健診 | 全地区  | 7    | 木 | 1:00~2:00                | 市役所4階大会議室 | 個人通知者      |
| 乳がん検診    | 全地区  | 8    | 金 | 9:30~11:00               | 市役所       | 電話申込者      |
| 愛の献血     | 全地区  | 1    | 金 | 9:30~11:00               | 市農協本部     | 16~64歳の希望者 |
|          |      |      |   | 12:30~3:30               | 高知空港ビル(株) |            |
|          |      | 8    | 金 | 9:30~12:30<br>1:30~3:30  | 市役所       |            |
|          |      |      |   |                          |           |            |
| 不要犬引き取り  | 全地区  | 5    | 火 | 9:00~9:30                | 市立図書館前    |            |

無料法律相談日…2月2日(10:00~12:00) 場所・社会福祉センター  
あらかじめ電話で市社会福祉協議会(☎4444)に予約してください

## ☆金属類の収集

| 日    | 曜 | 地 区                                  |
|------|---|--------------------------------------|
| 1/26 | 土 | 国分、左右山、比江、北小籠                        |
| 28   | 月 | 物部、開田、下唸内                            |
| 2/1  | 金 | 笠ノ川、八幡、小連、定林寺、滝本、蒲原、蒲原団地             |
| 2    | 土 | 常通寺島、小籠、中島、江村、吉田、三軒屋                 |
| 4    | 月 | 片山、里改田、浜改田                           |
| 5    | 火 | 領石、植野、久礼田、植田                         |
| 6    | 水 | 能間、野田口、朝日町、城陸、榎田町、稲吉、西窪、新川           |
| 7    | 木 | 山崎、八木、田井、関、竹中、西野々、住吉野、伊達野、大桶団地、篠原、明見 |
| 8    | 金 | 後免、野田                                |
| 9    | 土 | 陣山、三島、上末松、下末松、西山、上廿枝、西島、古市           |

## ☆不燃物(金属類以外)の収集

| 日    | 曜 | 地 区                            |
|------|---|--------------------------------|
| 1/26 | 土 | 瓶岩、奈路、白木谷                      |
| 28   | 月 | 国分、左右山、比江、岩村                   |
| 29   | 火 | 十市北部、県住蒲原団地                    |
| 2/1  | 金 | 立田                             |
| 2    | 土 | 田村                             |
| 4    | 月 | 十市南部                           |
| 5    | 火 | 里改田、片山                         |
| 6    | 水 | 浜改田                            |
| 7    | 木 | 前浜、下島、久枝                       |
| 8    | 金 | 山崎、八木、田井、関、竹中、西野々、住吉野、伊達野、大桶団地 |
| 9    | 土 | 篠原、明見                          |

## ☆休日在宅医

| 日    | 曜 | 当 番 医        | 電 話   |
|------|---|--------------|-------|
| 1/27 | 日 | 山本循環器内科(駅前町) | ☎2575 |
| 2/3  | 日 | 曾根産婦人科(大桶)   | ☎5318 |
| 10   | 日 | 尾木内科医院(篠原)   | ☎2787 |

土曜閉庁 1月26日・2月9日 (本庁・支所・水道局・福祉館・補導センター)