

広報

なんこく



——としておくと便利です——

第1ゲート通過（大篠子ども会連合会ゲートボール大会）

1990

6/1

№547 月2回発行

市民憲章（抜粋）

- 1、文化財と自然を保護し、新しい文化のかおり高い歴史のまちを築きましょう。
- 1、青い空、清い海、緑の山野、そして豊かな太陽のふりそそぐ、健康で明るいまちにいたしましょう。
- 1、川は市民の顔、清くて豊かな流れをつくりましょう。
- 1、老人は市民の宝、小さい親切運動と福祉の豊かなまちにいたしましょう。

南国市の南北を結ぶ

新たな幹線道路完成

南国地区広域農道全線開通



県下最大の穀倉地帯に幹線農道を―昭和四十八年の着手から十七年をかけて南国地区広域農道が完成しました。途中経済事情の悪化等により工事が遅れたものの、六十二年の東道路に次ぐ南北幹線の開通で、農道として、また生活道としてその効果が期待されています。

5月8日に開通式

経済効果の期待大

南国市の田園地帯を南北に貫く南国地区広域農道が、着工以来十七年ぶりに全線開通。五月八日、永田で小笠原市長ら約二百二十人が出席して開通式が行われ、テープカットや交通安全



大型トラックや観光バスの利用も多い

パレードで全線開通を祝いました。

南国地区広域農道は、浜改田の県道春野赤岡線と久礼田の県道浜植野線を結ぶ全長一〇・二六七キロ、幅員七・五メートルの二車

線、高知自動車道、高知空港などを最短距離で結んでおり、新しい南北幹線としての役割も期待されています。

広域農道の受益面積は、南国市全域から高知市、土佐山田町の一部を含む四、三〇九ヘクタールの地域は県下最大の米作地帯であるとともに施設野菜の生産が盛んに行われ、大都市への生鮮野菜の供給基地として重要な位置を占めています。

これまでは、南北交通の道路網が整備されておらず、農産物の輸送にも円滑さを欠いていましたが、全線開通によって迅速

な輸送が可能になりました。沿線には野菜集送センターやライセンサーなどの施設もあり、高速輸送体系の確立と、集出荷の効率化によるコストの低減が期待されます。

また、こう配やカーブが少なく、路面の高さを可能な限り低くし、同時に排水路も整備されるなど、営農の合理化と農村環境整備も図られています。

早くも

交通問題

全線開通から三週間、人身事

故などの重大事故はまだ起きていませんが、カーブが少なく見通しがよい、また、比較的交通量も少ないことから、早くも深夜に二輪車五、六台が一〇〇キロを越えるスピードで集団暴走行為を行っているという情報が、警察署に寄せられています。南国署によると、日中通行する車両にも、速度違反が多く見受けられるということです。広域農道には、その性格上歩道がなく、わき道もたくさんあり、一歩間違えば重大事故につながる心配する声が上がっています。

市政の現状を説明

奈路地区市政懇談会

四月二十四日に奈路公民館で、地元から約四十人が参加して奈路地区市政懇談会が開かれました。

会では、まず市長が市政の現状や展望を説明。続いて地元の抱える問題などについて、話し合いが行われました。主な内容は次のとおりです。

〔市政の現状〕

○市の財政は、借金が残っており、依然として苦しいが、市民の皆さんの要望も取り入れながら、少しずつ改善している。

○同和問題の解消にも努力している。生活環境は一定の財源と時間があれば改善されるが、精神的な差別の解消は、かなりの時間が必要ではないか。

○教育についても重点施策の一つとして取り組んでおり、主に

校舎の改築等、環境の改善を進めてきた。今年には長岡小と岡豊小を計画しており、今後も順次整備していきたい。

○就職の機会を多くし、生活の安定を図るため、公害が起らないよう配慮しながら企業誘致を進めている。交通網の充実に伴って、進出を希望する企業も出てきた。カシオ計算機株式会社は、近いうちに進出があるものと考えている。

○し尿と廃棄物の処理場建設は、大きな課題の一つであり、全市民の理解と協力をお願いして進めていきたい。

このように、課題は多いが、産業田園都市として発展していくと考えている。これからは積極的な行政を進めていきたい。

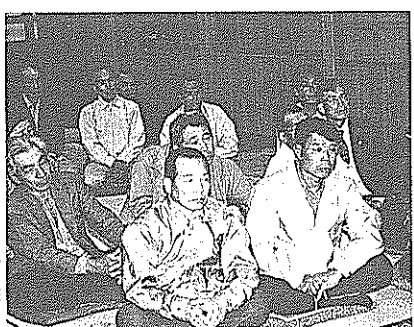

市政について真剣に討論

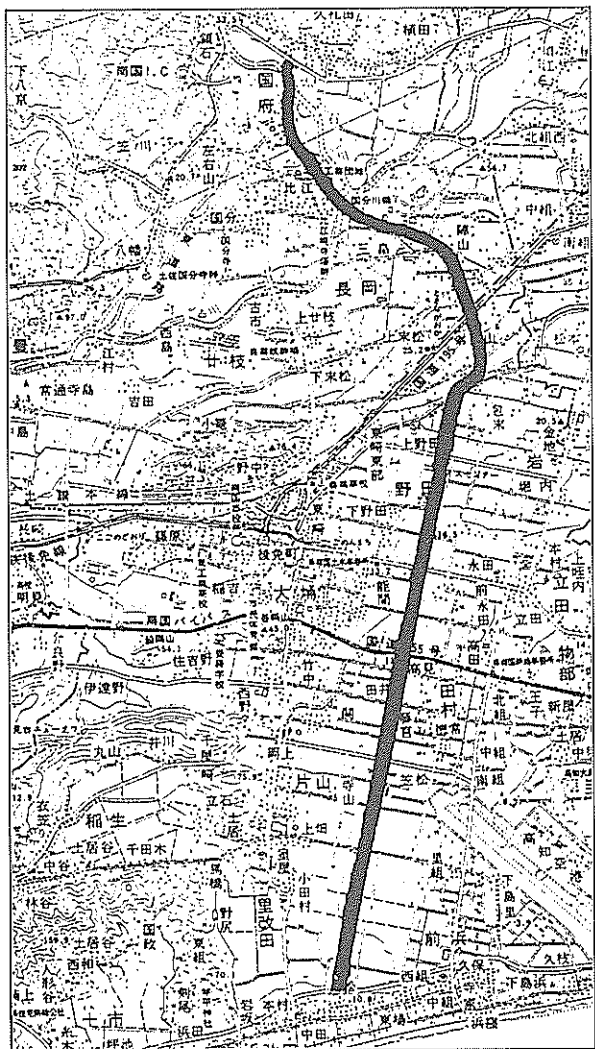

郷土の貴重な文化遺産を収集、展示し、郷土に対する理解と知識を深めてもらうと、岡豊山に建設されていた県立歴史民俗資料館がこのほど竣工。来年五月の開館に向けて、今準備が着々と行われています。

また、資料館には高知文化財団も設置されており、県民のニーズに応える文化行政をと関係者は意欲を燃やしています。



歴史民俗資料館

県民のニーズに こたえる施設に

県立歴史民俗資料館は、昭和五十三年、高知県文化行政推進協議会が「中間まとめ」で設立を提言、五十八年に岡豊山に建設することが決まり、六十三年十月から工事が行われていました。建物、長宗我部元親の居城

があった岡豊山にふさわしく、中世の城をイメージしてデザインされています。地上三階建て、敷地面積約九、〇〇〇平方メートル、延べ床面積四、四七二・二二平方メートルの総合展示室のほか、民俗展示室、企画展示室、体験学習室、AVホール、アトリウム（中庭）などが設けられており、総事業費は四十二億円。総合展示室では、原始時代から近・現代に至るまでの高知県

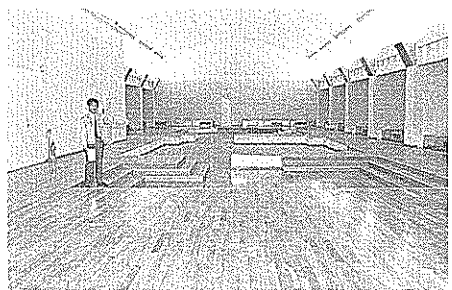

総合展示室

開館に向けて準備進む

の歴史を原始・古代、中世、近世、近現代の四コーナーに分けて一堂に紹介。特に米作りが始まったころの弥生時代、長宗我部元親の生きた戦国時代、幕末維新期に重点を置き、空港拡張

からの寄託にも期待しています。文化活動の母体文化財団設立

文化財団設立

また、館内では、資料館の開館準備室と合わせて、財団法人高知県文化財団も設けられています。文化財団は、県民の文化芸術活動の母体として、今年の三月二十八日に設立されました。歴史民俗資料館や、平成三年に



館内では開館準備が着々と進んでいる

篠原に開設予定の埋蔵文化財センター、平成五年秋に開館予定の美術館などの運営や管理を行うことになっています。

小橋一民県教育委員会参事（文化財団専務理事）は「民間の意見も反映し、行政だけではできないことを自由な発想で取り組んでいきたい」と抱負を語っていました。

米枝利実市教育長は「市にあるという立地条件を生かし、積極的に利用していきたい」と期待を寄せています。



抱負を語る小橋参事

埋蔵文化財 センターを設立

毎年県内各地で発掘調査が行われており、その出土遺物の整理などは市内篠原の県文化振興課南国連絡所で行われています。この連絡所では、現在平屋建てのプレハブが三棟あり、八人の調査員と十二人の整理作業員が、具同・中山、西分増井、金地遺跡などの発掘調査結果の整理に当たっています。

県では、八千万円をかけてこの埋蔵文化財センターとして整備。出土遺物の展示や作業過程の公開などを行い、歴史民俗資料館と有機的に連携させ、考古分野のセンターとして、県民に埋蔵文化財に対する認識を深めてもらう場にしよう」と計画しています。

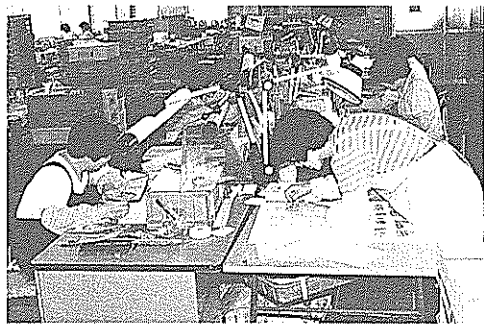

篠原の連絡所では発掘調査の整理作業が行われている

広報に「市民の声」を

常日ごろ「市と私達とを結ぶ欄」または「一言欄」のような欄を広報の一部に設けていただければと思っておりますが、どんなものでしょうか。

あなたの意見を お寄せください

市制施行後三十年が過ぎ、市発足と同時に発刊されてきた広報「なんこく」ももうすぐ五五

〇号。発刊以来、内外からいろいろな指導や意見をいただきながら現在に至っています。県下で唯一の「月二回」発行を継続しているものの、「記事が平凡で面白くない」「月に一回の発行でもいいのではないかな」などといった声もあり、広報委員会では、常に市民に興味を持って読んでいただける広報紙作りを目指して努力しています。

広報紙は市民と市をつなぐパイプ役—そのためには、まず市民の皆さんの参加が必要です。皆さんのご意見をどんどん南国市広報委員会（〒783 南国市大桶甲一三〇一）までお寄せください。『市民の声』として広報に掲載していきます。



実施に向けて

実行委員会を組織

歌や踊り、吾岡山からの打ち上げ花火など、昨午市制施行三十周年を記念して行われた「土佐のまほろば祭り」。会場には二万人が詰めかけ、夢とロマンの市民の祭典を楽しまました。多彩な舞台、絵馬街道、花火など、音と光が織りなす市民の



今年も まほろば祭りを

今年もまほろば祭りを

祭りを「ぜひ今年も」と言う声が多岐から上がっていました。そこで、観光協会や商工会などが中心となって、市内の団体で「土佐のまほろば祭り実行委員会」を組織することになりました。六月五日に発足、催しや資金作りなど、祭りの実施に向けて取り組んでいくことになっています。

カメラ レポート



「イチニ、イチニ、落ち着いて頑張っ！」五月二十日に、県東部地域の精神薄弱児者施設の皆さん四百人が参加して開かれた愛護東部地区体育交流会。



五月十一日に後免野田小と大篠小で、それぞれ田植えともまきが行われました。

この体験農園は、米消費拡大事業の一環として、毎年市内の小学校などで実施されているもの。

後免野田小では、五年生三十九人が、学校の西側の田三〇〇平方メートルにコシヒカリの苗を、市内で有機農業に取り組んでいる早乙女会の皆さんの指導を受けて、泥の中にすねまで埋まりながら、一本一本植えていました。一方、大篠小では、米はもみからできることを子供たちに実際の作業の中で知ってもらおうと、もみまきを行いました。

由緒ある 地名を後世に 十市パークに旧字名の碑

十市の由緒ある地名を後世に伝えよう——と、このほど十市パークタウンに旧字名の碑が建立されました。

十市パークタウンの開発に伴って、この地は緑ヶ丘となることと昨年の九月議会で議決されましたが、「梨浦」などの昔から親しまれてきた地名を残したいと、地元の議員ら住民が県住宅供給公社に要望。これを受けて公社が、石土池のほとりに百万円をかけて歌碑と旧字名を刻んだ碑を建てたものです。

この歌碑は、高さ約一・五メートル、幅六〇センチ、厚さ二七センチの石碑で、江戸時代の土佐の歌人川村与惣太がこの地で詠んだ「立ち帰り明かぬ心に秋の夜は また小明星の月を見てまし」という句が刻まれています。

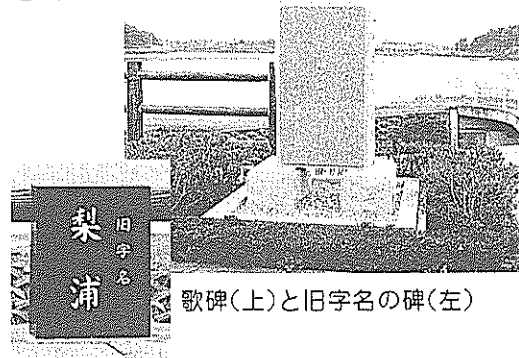

歌碑(上)と旧字名の碑(左)

川村与惣太は、安芸郡元浦の人で、明和九年(一七七二年)から安永四年(一七七五年)にかけて甲浦から宿毛までを旅行脚。これはその時の旅日記『土佐一覽記』の中の一句です。当時この地は入り江が深く入り込んでおり、梨浦の池から眺める月は絶景で、明星の月にも劣らないと、小明星の名がついたと伝えられています。

また、この歌碑のほか、古い字名を標した高さ四〇センチ、幅三〇センチの七つの石碑も合わせて設置。パークタウン内に造成中の公園も「神母公園」「尾崎公園」とし、旧字名を残すことになっています。

十市保育所に野外劇場 落成祝い牛踊り披露

落成祝い牛踊り披露

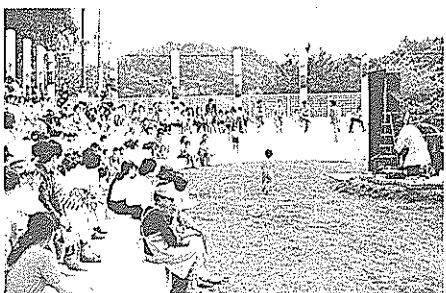

チビッコまつりで落成を祝う

十市保育所(竹村陽子所長、八十二人)に野外劇場が完成。五月十二日には、園児や父母ら約二百人が出席して落成記念チビッコまつりが開かれました。保育所内の施設としては全国的にも珍しいこの野外劇場は、旧小学校のプール跡を利用したもので、幅三三メートル、高さ一・八メートル。五段の観覧席には園児五百人を収容できます。

落成記念のチビッコまつりは保護者会(武市博明会長)が主催して行われ、まず園児全員が元気に歌を合唱。続いて地元婦

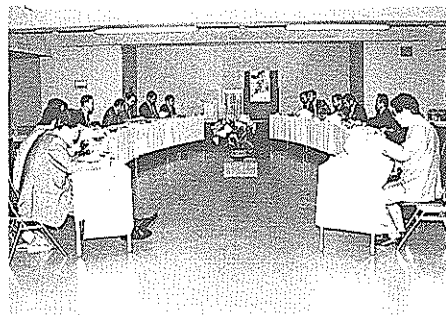

姉妹都市宮城県若沼市から開発公社の職員ら十一人が南国市を訪問。南国市土地開発公社と業務内容や両市の土地利用、開発計画などについて、意見の交換を行いました。

人会が十市音頭を披露した後、特別出演の郷土芸能研究グループ「かがし座」が地元で伝わる「十市の牛踊り」などを演じ、そのユーモラスな演技に参加者は楽しそうに見入っていました。

今後、野外劇場は子供たちの毎月の誕生会などいろいろな行事に利用されます。また、この日は父母らの寄付による高さ二・五メートルの時計台も完成し園児による除幕式も行われました。

火 鎮 祭

今年も熱戦が 繰り広げられる

恒例の火鎮祭が、五月十三日に市民体育館相撲場で開かれま

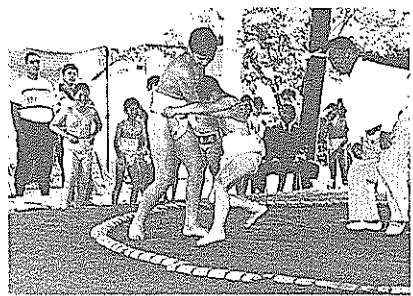

どちらも頑張れ

優勝||宿毛||準優勝||南国市
A||三位||芸西B

これは、県中学校体育連盟や市消防本部などの主催で毎年行われているもので、今年で十四回目。

午前中第二十回県下中学校春季相撲選手権大会が行われ、明徳中が団体優勝、個人では大津中の山崎一由君が優勝しました。午後からは第十四回県下消防署(団)対抗相撲大会と第九回わんぱく相撲大会が行われ、土儀では一日中まわし姿の力士が熱戦を繰り広げていました。

消防署(団) 相撲大会

優勝||宿毛||準優勝||南国市
A||三位||芸西B

鈴江農機が 金地に移転

新工場の起工式

長年後免町で操業を続けてきた鈴江農機製作所が金地に移転することになり、五月十六日に新工場の起工式が行われました。同製作所は大正七年に創業。農機具メーカーとして発展し、従業員六百人を超える市内有数の企業でしたが、オイルショックや減反のあおりで昭和

長年後免町で操業を続けてきた鈴江農機製作所が金地に移転することになり、五月十六日に新工場の起工式が行われました。同製作所は大正七年に創業。農機具メーカーとして発展し、従業員六百人を超える市内有数の企業でしたが、オイルショックや減反のあおりで昭和

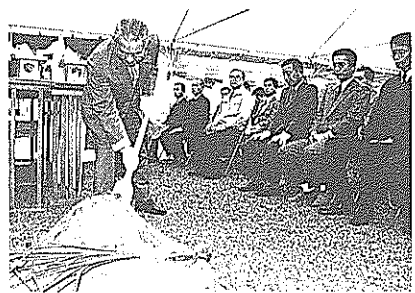

工事の無事を祈って市長がくわ入れ

五十四年に会社更生法の適用を受けて事実上倒産。その後債務を返済して、六十三年度末に更生法の手続きを完了し、会社再建をかけて、このほど金地に移転することになったものです。

新工場は、約七、五〇〇平方メートルの敷地に、鉄骨造り平屋建ての工場兼事務所と付属棟二棟の二、七〇〇平方メートル。九月一五日に完成の予定で、自社の小型農機や補修部品の製造を行う予定です。移転費用は約三億八千万円。なお、用地内にある地元住民が利用しているゲートボール場は、市に寄付されることになっています。

この日の起工式には市長や土居新一社長ら関係者約二十人が出席して、工事の無事を祈りました。

社交ダンスを

始めませんか!!

趣味とスポーツを兼ねた社交ダンス、礼儀正しい社交性を高めるために、また美容と健康のため、ストレス解消にもお役に立つと思います。リズムに合わせて快い汗を流しましょう。

【対象】 市内在住の成年男女
【日時】 七月四日から十一月二十一日までの毎週水曜日(二十回)午後七時三十分～九時

【場所】 市民体育館柔剣道室
【講師】 由井寛さん(全日本ダンス協会連合会資格認定教師)
【種目】 ブルース、ワルツ、マシボ、ジルバ、ルンバ
【服装】 女性、裾の広がるスカート
【募集人員】 男性三十人、女性三十人

【申込方法】 往復はがきに、氏名、性別、年齢、住所、電話番号を書き、南国市民体育館(〒783南国市大浦甲二二二五)までお申し込みください(一人一枚)。申し込み多数の場合は抽選になります。
【申し込み締め切り日】 六月二十日(当日消印有効)

【参加経費】 傷害保険料二十回分二百円程度(初回に集金)
※詳しくは、市民体育館(☎3498)までお問い合わせください。

【市民体育館】

電波利用

保護旬間

6月1日～10日

電波は、放送、電話はもとより航空機、船舶、タクシー、アマチュア無線、さらには衛星通信等皆さんの日常生活に深く関わり、幅広く利用されています。また、警察用無線、消防・防災行政用無線など、皆さんの生命、財産の保護のための重要な通信にも、電波は不可欠なものとなっています。

このように、重要な電波を効率よく使って生活に役立てるため、電波を使用するときのルールを電波法で定めています。電波法では、無線設備を使用して通信を行う場合、特別な場合を除いて郵政大臣の免許を受

けなければなりません。

しかし、ハイパワー市民ラジオ、不法アマチュア局のほか最近では、不法コードレス電話や不法改造パーソナル無線等の不法無線局による放送受信障害、重要無線通信への混信妨害が依然として発生しています。

電気通信管理局では、六月一日から十日までを「電波利用保護旬間」として、正しく運用している電波利用者を保護し、良好な電波利用環境を作っていくため、不法無線局の取り締まりを実施します。

【四国電気通信監理局】

6月7日は

防災訓練

南国市では、六月七日(休)に、防災訓練を行います。

当日の午前九時三十分ごろ、市内一斉にサイレンを鳴らします。また、消防車などがサイレンを鳴らして走行しますのでご注意ください。

【実施時間】 午前九時三十分～十一時
【場所】 白木合小学校、久枝海岸

【総務課】

これはなんでしょう

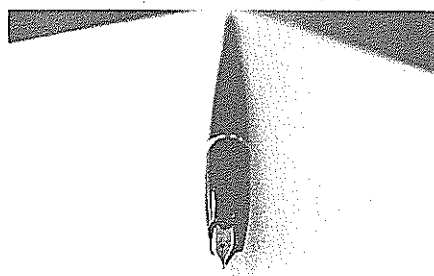

第217回当選者発表(敬称略)

(応募総数60通)

吉川透(久礼田)
岡林卓司(東崎)
宮藤幸子(大埔)
平田静江(大埔)
久万一江(稲生)

お便りの中から皆さんの思い出の一部をご紹介します。

○初めてコンパスを使って円を書いたときのうれしさを昨日のように思い出します。色々な模様を書いて楽しんだことです。

○鉛筆の短くなったのをはめる種類のコンパスもあって、我が子は短くなった鉛筆をすてないようになりました。

○学校の算数のノートに円がきれいにかけず、何回もやりながらコンパスの穴がだんだん大きくなり困りました。

○東工奉職中、製図も教えました。生徒が度々ネジをなくしながら予備のネジを渡したものでした。

○コンパスを使ってまるをいっぱい重ねてきれいな絵を書きました。

答えについての思い出などもお待ちしています。

【しめきり】 6月20日

【あて先】 〒783 南国市大浦甲二二〇一 南国市広報委員会 親子クイズ係

【賞品】 正解者の中から抽選で五人に図書券を進呈。

○第217回親子クイズの答えは、コンパスでした。

普及所から 88

早期稲の管理

注意してください。

コシヒカリでは、間断灌水—中干し—間断灌水をして、根の健全化に努めます。

ナツヒカリでは、強い中干しをすると減収の原因となる恐れがあるので、田面を硬める程度にとどめましょう。

■種肥の施用

平年並みの生育になると仮定すると、種肥の時期は、ナツヒカリでは出穂期二十五日前（六月八日ごろ）にチッ素成分で三〇、コシヒカリでは同十八日（六月二十五日ごろ）に二〇（いずれも十畝当たり）を施用します。

なお、ナツヒカリで、元肥の少ない場合、二回（出穂前三十五日と二十日くらい）に分けても有効です。

■低温障害の防止

南国市では例年、六月中下旬に気温が下がる時期があります。この時期、極早生品種は低温に最も弱く（出穂後十五〜十八日ごろ）、気温が十七度以下になると不稔稲が発生します。

これを防止するためには、穂期は深水として、水の保温効果を利用して低温から守ります。

■黒点症状米発生予防

稲の花が咲いている時にスリップスが初の中に入ると、不稔稲や玄米に黒いくさび状の跡がつく原因になります。スリップスの防除は簡単にできますが、出穂後では効果がありません。出穂直前防除またはパダン粒粒による（出穂前二十日）防止を行なってください。

■日時

※なお、詳しい内容は、例年ど

月七日出、二十八日出（毎週土曜、午後二時〜五時（ただし、十四日、二十一日は午後二時〜四時

高知医科大学

公開講座

受講生募集

講座内容 「海外旅行と病気」（寄生虫症、性行為による感染症、消化器系の病気、海外に出かけるときの一般的衛生）

募集期間 六月十五日〜二十日
募集人員 百五十人（先着順）
受講料 四千二百円
※申し込み、問い合わせは、高知医科大学庶務課調査係（〒783 南国市岡豊町小蓮一八五）まで。【高知医科大学】

南国歌壇

乙女子の夢のふくらみそれとなく 宿して咲けり睡蓮の浮く

前浜 沢田千恵子

整然と杉下駄並ぶ宿に来て

女一人朝湯にひたる

大埔 田所志奈

初夏の静もる朝を裏山に

名調子にて鶯の鳴く

三島 小笠原綾子

さようならと教え子の肩に手を置いて 再会を期す峠の道で

植野 中司愛子

四連休田は一面にれんげ咲き

八本のフラフ風になびかふ

西島 岡林きよ

苔まとう老いし桜に校友が

記憶たどりし学舎の跡

領石 唐岩若男

南国柳壇

山里にたった一匹舞う螢

十市 土居千代子

新聞の黒枠を見て友健在

十市 武市日出志

さんばつのまごに見ほれてほめ言葉

十市 大家寿恵子

無き頭しばってみれど吐息のみ

西山 竹村 寿賀

南国俳壇

たびらが母郷のくらしい田を集め 春眠の自販機 鯨さつてから

櫻谷 雅道（市民句会）

風花の重さに版画彫りすすむ

中村 竹子（"）

茄子十本植えて頑固さ失なわず

森本晋三（"）

花みかんぐりて不意に韓国語

大島 新章（岩村句会）

忽然と桶若葉道折れ曲る

池 さち（"）

鉄線の咲きあふれ色あふれ居り

和田ひでみ（"）

さみどりの植田の水のかがやけり

大谷 美恵（柿の実会）

夕暮れて人なき庭や竹の秋

竹田 明代（"）

協力しよう

一斉清掃!

6月10日実施

今年も六月十日に市内の一斉清掃を行います。
 昨年は二下車に五十六台分のゴミを収集しました。この中には一般家庭からのものもありましたが、これは日常の収集業務で処理していますので、当日は出さないでください。
 また、溝などの泥は、例年どおり収集しますので、部落などで処理をお願いします。
 みんなの力で環境をきれいにし、健康で明るい南国市をつくりましょう。【生活環境課】

母子・父子家庭

交歓の集い

南国市と土佐・長岡郡下の母子家庭と父子家庭の親子による交歓の集いが次のとおり行われます。
 【日時】七月二十五日(水)～二十六日(木) (野市青少年センターで一泊)
 【行き先】野市青少年センター、

今月の納税

市・県民税 (1期分)

納税期限は6月末日です
 市税は納期限内に納付しましょう

龍河洞

【参加費】 無料
 【申し込み締め切り日】 六月二十五日(月)

【対象者】 母子家庭か父子家庭で、お子さんが中学生以下の方が対象です。
 ※申し込み、問い合わせは福祉事務所社会係(☎2111内線162)まで。(希望者多数の場合は抽選)。

【福祉事務所】

交通遺児奨学生を

募集します

交通遺児育英会では、交通事故で死亡したり、重い障害が残った方の子供のうち、経済的な理由で修学が困難な方に学費を貸与し、教育の機会均等を

図り、人材を育成しています。
 【対象】 貸与月額 高校生(中学三年生も可) 二万五千円、三万円、専修・各種学校生 四万円、大学生 四万円～五万円、その他入学一時金等。
 【返還】 学校卒業後二十年間の割賦返済、無利子
 ※詳しいことは、(☎03-5811-2271)までお問い合わせください。出願書類は、各学校・大学の奨学金担当係にもあります。

入居者募集案内

高知県では、平成二年度県営住宅空き家待ち入居者募集を次のとおり行います。
 【申込書の配布期間・配布場所】 六月一日～二十一日、県庁県民室及び市役所都市計画課
 【受付期間】 六月二十五日～二十七日
 【受付場所】 住宅総合ビル八階第四会議室(高知市菜園場町一番二一号)
 ※収入基準等詳しいことは、高知県土木住宅課住宅管理班(☎1111内線2890)までお問い合わせください。

南国市排水設備工事

技術者資格試験の

お知らせ

南国市では、四月から十市浄化センターが稼働、また平成四年には浦戸湾東部流域下水道が供用開始されます。
 この公共下水道への排水設備等の工事は、市長が指定した排水設備工事指定業者が行うことになっていますが、指定を受けるためには責任技術者と技能者をそれぞれ一人以上置かなければなりません。

その責任技術者と技能者の資格試験を次のとおり実施します。
 【受験資格】 次のいずれかに該当する者
 ①排水設備工事責任技術者

②土木又は建築課程を有する高校、旧制中学校もしくはこれと同等以上の学校の土木または建築の課程を卒業し、二年以上下水道工事に従事した経験のある者
 ③引き続き技術者として五年以

上下水道工事に従事した経験のある者
 ④南国市下水道排水設備工事講習を受講した者

○排水設備工事技能者
 ①下水道工事に三年以上従事した経験のある者
 ②南国市下水道排水設備工事講習を受講した者

【日時】 責任技術者 六月二十七日(水)、技能者 六月二十八日(木)、いずれも午前十時～正午
 【場所】 市役所大会議室(四階)
 【試験手数料】 責任技術者 五千円、技能者 三千円(いずれも一件につき)
 【受験申し込み期間】 六月十一日(月)～二十日(水)
 ※申し込みと詳しいことの間、問い合わせは、都市計画課下水道係(☎2111内線223)まで。【都市計画課】

バレーボール大会

参加チーム募集

【日時】 六月二十四日(日)
 午前八時三十分から
 【場所】 大篠小体育館
 【対象】 市内在住の青年男女
 【ルール】 一チーム六人で九人

かもめーる

発売中

郵便局では、くじ付き暑中見舞いはがき「かもめーる」を発売しています。
 今年は「無地」「やまめ」「ナスとパッタ」「さやえんどう」「四万十川とトンボ」の五種類です。賞品はふるさと小包とふみの日切手シートです。お早目にお買い求めください。
 ※詳しいことは、南国郵便局郵便課(☎2613)までお問い合わせください。

農業用

古びニールを

回収します

農家、養蠶家の皆さん、今年も六月八日(金)、市内一斉に農業用古びニールを回収します。
 使用済みの古びニールは、道や土手などに捨てないで、回収処理にご協力ください。
 古びニールの出し方は次のとおりです。
 ①塩化ビニールだけを回収しま

すので、酢酸ビニールやポリエチレンなどは混ぜないでください。酢酸ビニールなどが混ざると再生処理ができなくなります。酢酸ビニールやポリエチレンは、家庭で焼却処理をしてください。
 ②指定の集積場所へ午前七時から十時までに持って来てください。
 ③古びニールに付いた木片、金属などの混じり物は完全に取らずし、二〇センチ程度に荷造りしてください。
 ④運搬、集積時には雨水がかからないようにしてください。【産業経済課】

集積場所

区域および農協管内	集積場所
南国市農協管内	大篠、野田 市農協大篠支所西側(旧本所前)
	日章 " 日章支所葉たばこ乾燥場西側
	上倉、久礼田 " 久礼田支所東側空き地
	瓶岩、国府 " 岡豊支所園芸倉庫東側
	岡豊 " 前浜集出荷場前
前浜 " 前浜集出荷場前	
稲生 " 稲生支所集出荷場前	
三和 " 三和農協集出荷場南側(本村)	
十市 " 十市農協購買部前	
丸十 " 丸十園芸集出荷場前	
岩村 " 岩村農協露地集出荷場東側	
長岡 " 長岡農協園芸集出荷場前	

今回は、環境週間の一環として行うもので、6月8日(金)限りのものです。これ以外の日時、場所では回収しませんので注意してください。
 なお、今後の回収については、関係農協(園芸部)の定めた日時、場所により処理をしてください。

移動図書館カレンダー

日	曜	場所・時間						
6/12	火	大湊 保育所	市農協前浜支所	浜濱市営住宅	伊都多神社前	宝生寺駐車場(里組)	大湊小学校	
		9:50~10:20	10:30~11:00	11:10~11:40	2:10~2:40	2:50~3:20	3:30~4:00	
13	水	都築紡績前	物部公民館	西川歯科駐車場	高知高専宿舎	久枝バス停北側	日章小学校	
		9:50~10:10	10:20~10:50	11:00~11:30	2:10~2:40	2:50~3:10	3:30~4:10	
14	木	岩村 保育所	喫茶思いつき北側(福船)	都築たばこ店北側(上唹内)	香南中学校	津吉歯科東側	八幡バス停北側	
		10:00~10:30	10:40~11:00	11:10~11:30	1:00~1:30	1:40~2:10	2:20~2:50	
15	金	住吉野公民館	吾岡保育所	南海学園	香長中学校	大篠保育所	大篠小学校	
		9:40~10:10	10:20~10:50	11:00~11:30	12:50~1:20	3:00~3:30	3:40~4:30	
19	火	後免野田保育所	フレンド幼稚園	西部保育所	高ヶ池中学校	土佐清風園	後免野田小学校	
		9:20~9:50	10:00~10:20	10:30~11:00	12:50~1:20	2:50~3:20	3:30~4:00	
20	水	東部保育所	南三島公民館	長岡農協	喫茶わらべ駐車場(陣山)	長岡ゴルフ練習場前		
		10:30~11:00	11:10~11:30	1:10~2:00	2:10~2:40	2:50~3:10		
21	木	国府保育所	市農協国府支所	国府小学校	左右山公民館	国府寮		
		10:10~10:40	10:50~11:20	1:00~1:30	1:50~2:10	2:20~2:50		
22	金	明見保育所	星神社前(明見)	鈴木理髪店西側	医大中島宿舎	蒲原県営住宅		
		10:00~10:30	10:40~11:00	11:10~11:30	1:30~2:10	2:20~3:20		

※市立図書館の開館時間は午前9時～午後5時で、毎週月曜日の午後及び日曜日、祝祭日、毎月末日は休館です。

6

市民カレンダー

6月11日から6月25日まで

☆健康相談など

内 容	地区	日 曜	受付時間	場 所	対 象
健康相談	岡 豊	6/11 月	9:30~11:30	岡豊支所	
	大 篠 田村東部	13 水	1:30~3:00	大篠地区公民館	
		20 水		田村東部公民館	
	大 篠 浜改田 植 田	22 金	1:30~3:00	篠原北公民館	
				能間公民館	
				浜改田中田公民館	
	長岡東部 野 田	25 月	10:00~11:30 1:30~3:00	長岡東部公民館	
10:00~11:30				上野田公民館	
育児相談	岡 豊	11 月	1:30~3:00	岡豊支所	
	全地区	19 火		市役所保健婦室	
健康相談 育児相談	十 市	11 月	9:30~11:30 1:30~3:30 1:30~4:00 1:30~3:30	十市支所	
	日 章			日章地区公民館	
	後 免			後免町公民館	
	国 府			国府地区公民館	
胃がん検診	後 免	11 月	7:30~9:30	市立図書館前	申し込み者
				駅前町 西野田	
	野 田	西原土木			
	岩 村			市農協上倉支所	
	奈 路	18 月		市農協上倉支所	
白木谷	25 月	市農協上倉支所			
子宮がん・乳がん検診	白木谷	25 月	9:20~10:30	市農協上倉支所	
	結核・肺がん 成人病検診	大 篠	11 月	9:30~11:00 1:30~3:00	中央公民館
		白木谷 奈 路	19 火	9:30~10:30 1:30~2:30	白木谷公民館 奈路公民館
			岡 豊	20 水	9:30~11:00 1:30~3:00
大 篠	25 月	9:30~11:00 1:30~3:30	西野々公民館		
結核・肺がん・成人病・歯科検診	大 篠	12 火	9:30~11:00	中央公民館	
	日 章	21 木	1:30~3:30	日章小学校体育館	
リハビリ教室	全地区	13 水	1:30~	社会福祉センター	
栄養教室再研修	全地区	22 金	10:00~	大篠地区公民館	
麻 し ん 三 種 混 合	全地区	13 水		市内各医院	個人通知者
				市内各医院	個人通知者
愛 の 献 血	全地区	11 月	9:30~11:30	中央公民館	16~64歳の希望者
			12:00~1:00	北村病院	
			2:30~3:30	南国自動車工業	
日本脳炎	全地区	22 金	午前中	吉川診療所 山本循環器内科	希望者

人権行政相談日…6月20日(10:00~3:00)
 無料法律相談日…6月16日(10:00~12:00) 場所・社会福祉センター
 (あらかじめ電話で市社会福祉協議会に予約してください)

☆金属類の収集

日 曜	地 区
6/11 月	十市南部
12 火	東崎西部、日吉町、東崎東部、宇田
13 水	1区~8区(小籠住宅を含む)、祈年
14 木	立田、田村
15 金	笠ノ川、八幡、小蓮、定林寺、滝本、蒲原、蒲原団地
16 土	常通寺島、小籠、中島、江村、吉田、三軒屋
18 月	片山、里改田、浜改田
19 火	領石、植野、久礼田、植田
20 水	能間、野田口、朝日町、城陸、榎田町、稲吉、西窪、新川
21 木	山崎、八木、田井、関、竹中、西野々、住吉野、伊達野、大桶団地、篠原、明見
22 金	奈路、瓶岩、白木谷
23 土	国分、左右山、比江、北小籠
25 月	物部、開田、下啞内

☆不燃物(金属類以外)の収集

日 曜	地 区
6/11 月	物部、開田、下啞内
12 火	稲生
13 水	能間、野間口、城陸、榎田町、朝日町
14 木	稲吉、西窪、新川
15 金	1区~8区(小籠住宅、祈年住宅を含む)、北小籠
16 土	宇田、東崎東部、東崎西部、祈年
18 月	野田
19 火	後免(西町、栄町を除く)
20 水	後免(西町、栄町)、日吉町
21 木	陣山、三島、上末松、下末松、西山、上甘枝、西島、古市
22 金	植野、領石
23 土	瓶岩、奈路、白木谷
25 月	国分、左右山、比江、岩村

☆休日在宅医

日 曜	当 番 医	電 話
6/17 日	小栗医院(十市)	☎8405
24 日	千屋崎病院(稲生)	☎3355

土曜閉庁 6月9日・6月23日 (本庁・支所・水道局・福祉館・補導センター)

事務所・企画課広報統計係 / 印刷・川北印刷(株)