

編集・発行／南国市広報委員会
〒783 南国市大浦甲2301 ☎63-2111

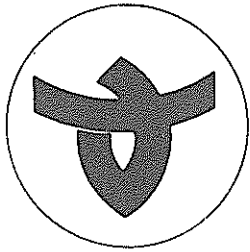

広報

なんこく



初夏の風物詩エンコウ祭り

——とじておくとう便利です——

1989

6/15

№ 523 月2回発行



市制施行30周年

まほろばに 夢が羽ばたく 南国市

参議院議員選挙一ロメモ

あなたの一票たいせつに

平成元年七月九日で任期満了の参議院議員通常選挙が近く行われます。

現在、国会が開会中（「国会法」第十二条第二項により再延長はできない）であるため、選挙期日が確定していませんが、国会閉会後三十一日以後三十五日以内に選挙期日が指定されます。

現国会の会期が六月二十二日

までとなっていますので、会期末で閉会となった場合は、選挙期日（投票日）は七月二十三日（日）になると思われます。

南国市選挙管理委員会として、この参議院議員選挙に関しては、この参議院議員選挙に関する「投票についてのお知らせ」を発行してきましたが、今回より「広報なんこく」で「選挙に関する知識」をお知らせしていくことにしました。

投票所入場券を 発行します

南国市選挙管理委員会は、各世帯へ「投票所入場券」（二人一枚のハガキ形式）を発行します。

◎この「投票所入場券」は、投票日に投票所へ持って行ってください。不在者投票の際にも、「投票所入場券」を持って行ってください。

◎住民票と現居住地が異なる場合には、「投票所入場券」が届かない場合があります。異なる人は早急に一致させるようにしてください。

◎「投票所入場券」の発行は、公示後（告示後）五日目ごろに

“ぼくたちは、この一票で
国をささえているんだモン”

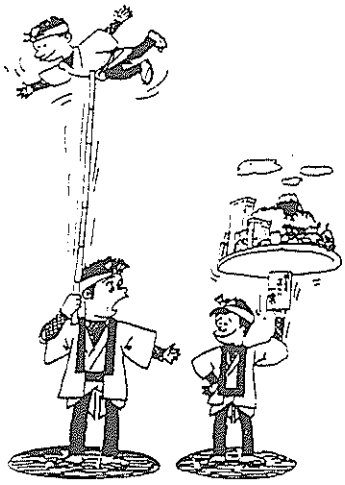

裏

投票所入場券

参議院議員選挙

投票日 7月 日(日)
(午前7時から午後6時まで)

★ただし第34・38・39投票所は午後4時まで、ですのでご注意ください。

◎投票日には忘れずに投票してください。
◎本券は、参議院議員選挙の投票日当日、投票所に持参してください。
○有権者で投票入場券の届かない場合は、早めに選挙管理委員会までご連絡ください。

南国市選挙管理委員会
☎63-2111

「パパ、投票していかないの？」

表

選挙	
南国市	
様方	
様	
7月 日(日)は 参議院議員選挙投票日	
投票区	名簿番号 頁 番
投票所	

投票できるのは

参議院議員選挙において投票できる人は次のとおりです。

◎投票日の翌日で満年齢二十歳

以上の人。

◎公示日前日三ヵ月前の前日まで
に南国市に転入届をし、引き
続き居住している人。

◎本年六月二十九日以後に市内
で住所を変わり転居届をした人
は、前の住所地の投票所へ行っ
てください。

転出入をした方は

◎南国市から他の市町村へ転出
し、公示の日の前日までに四カ
月に満たない人で、転出先の市
町村の選挙人名簿に登録されて
いない人は、南国市で投票でき
ません。また、不在者投票もでき
ません。

◎公示日の前日現在で、南国市
に転入届をして三ヵ月に満たな
い人は、南国市では投票できま
せん。このような人は、転入前
の市町村において投票できます。
転入前の市町村で不在者投票を
することもできます。

今回は「投票所入場券」を発
行しますので、「投票場所」等
を事前によく確認しておいてく
ださい。疑問点があれば早めに
南国市選挙管理委員会までお問
い合わせください。

不在者投票

投票日に次のような理由で投
票所に行けない選挙人は、適法
な「宣誓書」を提出すれば、公
示の日から投票日の前日まで不
在者投票を行うことができます。

◎選挙人が投票日に、投票区
の区域外において、職務または業
務に従事する場合。

◎選挙人がやむを得ない用務ま
たは事故のため、市の区域外に
旅行中または滞在中である場合。

◎選挙人が疾病、負傷、妊娠、
身体の障害若しくは産褥にある
ため、歩行が著しく困難である

場合。または養老院、老人ホ
ム等に収容されている場合。

宣誓用紙は南国市選挙管理委
員会事務局にありますので、不
在者投票を行う場合は印鑑を持
参してください。

不在者投票のできる時間は午
前八時三〇分から午後五時まで
です。

不在者投票のできる場所は、
南国市選挙管理委員会事務局を
予定しています。

※不在者投票指定病院に入院中
の人は、病院等の中で不在者投
票ができます。入院中の人は前
もって指定されているかどうか
を確認しておいてください。

郵便による 在宅投票制度

次の事項に該当する方で
本人から申請して南国市選
挙管理委員会より「郵便投
票証明書」を交付された人
は、在宅のまま「郵便投票」
ができます。

◎身体障害者手帳に、両下
肢または体幹の障害一級、
二級、心臓、腎臓、呼吸器、
直腸の障害一級、三級の記

こうでなければいけません
「穴があく程よく読んで……」

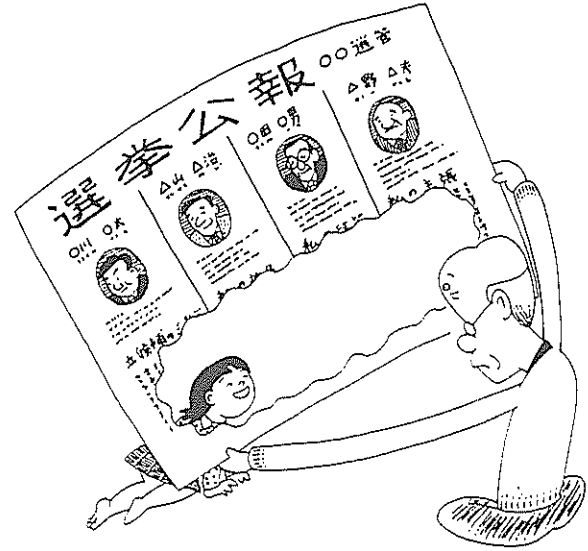

なるべく早く請求してください。

代理投票

身体障害または文盲で字の
書けない人は、投票日に投票所
に行けば、代理記載の補助者に
よって投票ができます。

また、南国市選挙管理委員会
事務局において行う「不在者投
票」一や、病院等で行う「不在者
投票」の場合も代理投票ができ
ます。

南国市における

改善事業について(一)

前回は、特別措置法について述べましたが、被差別部落に対する行政の施策は『同和对策事業特別措置法』が制定されるずっと以前から実施されてい

た。明治政府は、一八七一(明治四)年に『解放令』を出して江戸時代の身分制度をなくしました。しかし、これは形の上だけのもので、実質的に、差別や貧しさをなくそうとする政策は行われませんでした。

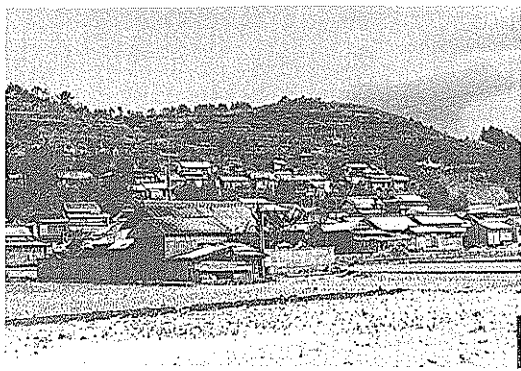

一九一九(大正八)年に、政府は『地方改善費』として、被差別部落に対する予算を、内務省に計上しました。行政として初めての予算措置でした。

この予算は、地区の人たちに對する同情融和的な政策であつて、本当は治安維持が目的であり、地区内部の自覚向上を促すためのものでした。

野中地区では、この政策以前から『野中改善会』を組織し、就学の奨励や、風俗の改善等に努めたので、政府からたびたび表彰されました。

これらの政策は、人間としての基本的な生活実態の改善、特に、劣悪な地区の住環境の整備等については全く行われませんでした。

南国市において、最初に実施された同和对策の事業は、簡易水道事業でした。

それまで、野中地区の人々は飲料水に一番困っていました。ほとんどの家庭に井戸がなく、共同井戸を利用して生

活をしていました。

この共同井戸も、たいへんな深井戸のうえ、水質が悪く、ときには伝染病の感染源になることもあったり、とても非衛生的なものでした。

野中地区に、簡易水道が敷設されたのは、一九五七(昭和三十二年)のことです。翌年から送水業務が開始されましたが、この事業は、その後、

鉄道の線路を越えて、後免町にも延長され、野中地区の人たちだけではなく、南国市の中心地の人たちの生活にも、う

るおいをもたらしました。昭和三十四、五年には、野中地区において、行政実態調査が実施されました。その結果、農村部落でありながら、農民としての生活基盤がない状態や、家

屋の多くは、一間か二間の小さな老朽した不良住宅が、山の斜面に密集して建てられ、隣家と軒を接し、その下が生活道にな

つており、また、他人の家の庭先が道路という実態がありました。また、土讃線の敷設工事によつて裏山が削られたため、常に崖崩れの危険にさらされていることなどが明らかにされました。

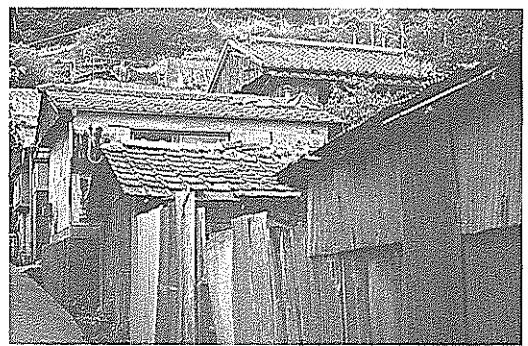

このような劣悪な生活環境を改善するために、市営住宅の建築が進められるようになりました。昭和三十五年の東崎住宅にはじまり、一区住宅と順次事業が進められるとともに、道路整備も行われていったのです。

市営住宅は、簡平と呼ばれる長屋形式のもので、一軒あたり六畳と四畳の二間に台所がついている程度のたいへん狭いものでした。

その後、特別措置法に基づいて『南国市同和对策本部』が設置され、同和行政が総合的に推進されるようになりました。

南同教への

加入のお願い

同和教育は、同和問題の完全解消を目指して、基本的人権の尊重と、その実践力を身につけた人間を育成する教育であり、だれもが幸せに生きることのできる社会の実現を目指した教育です。

南国市同和教育研究協議会(南同協)は、この同和教育があらゆる地域、職場そして家庭でいっそう強力に取り組まれるよう、正しい理解と実践について研究協議する会です。私たちは、本会の発展が源泉となり、部落差別をはじめ一切の差別を許さない、お互い人間としての優しさ、豊かさを求める教育を市民運動として南国市の隅々まで行き渡らさなければならぬと思っております。

この趣旨にご賛同のうえ、ぜひ本会にご加入いただきますようお願い申し上げます。なお、会費は年間七百円です。

南国市同和教育研究協議会

会長 藤中正雄

加入申込先は、南国市立教育研究所内南同教事務局(☎2111内線316)です。

健やかな老後

高知医科大学教授 小澤 利男氏

第九回市民学校が、五月十一日から二十六日まで五回にわたって大徳公民館で開かれました。都合により受講できなかった方のために、その内容の一部をご紹介します。

日本人の平均寿命は七十九・一歳で、世界最高です。寿命が延びたのはいいことなのですが、長生きがめでたいとは言わなくなり、何となく年寄りがじゃま者扱いされる面が出てきました。長生きよりはむしろ健やかであることが大事になってきています。人の迷惑にならないように快適に生きるためにはどのようなことに注意すればよいのでしょうか。

の飲み過ぎなどで、このようなマイナスの要因がある人は注意しなければなりません。高知県は、死亡率が全国一で、平均余命は男が四十五位、女が十四位です。これは、酒の飲み過ぎが多いことによつて、動脈硬化になり、心筋梗塞や脳卒中などを引き起こすことが原因です。長生きのためには血管を大事にすることがたいせつです。人間は年をとつてくると老化が起つてきます。老化は病気ではないのですが、体のいろいろな部分の働きが低下してきます。これは普段の生活の仕方によつて個人差が大きく、七十歳になつても非常に元気でかくしやくとしている方もいます。

と、特に女性に多いのですが、骨粗鬆症になり、骨が透けてきて、腰が痛くなつたり、簡単に骨折したりします。また、緑黄野菜やビタミンCがあるいちご、タンパク源として卵などを食べることで、そのほかに大事なことは運動することです。走つたりせずに膝を延ばしてゆつくり歩くこと、体操するなど自分に合った運動することです。

また、慢性の病気にも注意しなければなりません。これによつて死ぬことはありませんが、生活に満足が得られなくなりま

とも大事です。いい医者とは、病気の性質を教えてくれる、患者が病院を替えたいと言つたときに専門医などに紹介状を書いてくれる、やたらと薬を勧めない、薬についてちゃんと説明してくれる、このような医者です。最近では老人病の薬がたくさんできてきていますが、薬による薬害が出てきても、薬をたくさん使つているとどれが原因かわからなくなりま

もう一つは精神衛生の問題です。人間には消極的に考える人と、積極的に考える人がいます。消極的に、何でも悲観的に考えると、うつ病になります。このうつ病は老人性痴呆症と並んで多くなつています。物事は積極的に、楽観的に考えるとよいのです。

おわびと訂正

老化によつて障害が起りますが、これは仕方ないことで、悲観的にならずに早くいい医者にかかることがたいせつです。また、血圧についても、一定の範囲内にあればいいのであり、あ

税務署から〇〇〇

あなたの

減税と消費税

四月一日より、消費税が実施され、日々の買い物物価に一律三割の消費税が上乗せされていることは、皆さんご存じのことと思いますが、意外に気がつかないのが、所得税・住民税の減税や消費税導入の意義ではないでしょうか。

ここで、再び税制改革の全体像を見直してみても、もう一度、税制改革の趣旨、目的を考えてみましょう。

○まず、あなたの減税額をチェックしてみましょう。

給料袋の源泉徴収税額は既に減っています。これからの楽しみもあります。

今月の納税

市・県民税(1期分)

納期限は **6月末日** です
市税は納期限内に納付しましょう

※口座振替をご利用の方は引き落とし不能にならないよう納期限前に口座の残金をお確かめください

公共施設用地等の

先買いについて

公共施設(道路、公園等)の用地の取得は年々困難になっていきます。このため、公有地の拡大の推進に関する法律において土地の先買い制度が設けられています。

土地
●申し出
・二〇〇平方メートル以上の土地
※公有地の拡大に関する法律が改正され、平成元年六月一日以降はこれまでの三〇〇平方メートルとされていた基準が二〇〇平方メートルと

高知空港緑の広場

テニスコート・オープン記念

第二回テニス教室

この制度は、対象となる土地の所有者が第三者への土地の譲渡をしようとするときには、都道府県知事に届け出を行うこととし、また、地方公共団体等による土地の買い取り希望の申し出を行うことができることとし、この届け出または申し出を受けて地方公共団体等が土地の所有者と協議し、協議が成立すれば土地を買い取るというものです。

●期日 七月二日(日)(雨天の場合十六日)
●場所 高知空港みどりの広場
●参加料 無料
●募集人員 初心者六十人(午前九時～十二時)、中級者六十人(午後一時～四時) 第一回参加者を優先します。
●申込先 市民体育館内 体育協会事務局(☎3498)
●締め切り 六月二十八日(水)
(募集人員に達ししだい締め切ります)
※当日は運動靴、テニスのできる服装で参加してください。ラ

ケット、ボールは用意しています。なお、受講中の事故については責任を負いませんのでご了承ください。

【南国市体育協会】

この場合の土地所有者の譲渡所得には一千五百万円の特別控除が認められています。

■対象となる土地(都市計画区域)
●届け出
・公共施設等の区域内の二〇〇平方メートル以上の土地
・市街化区域の二、〇〇〇平方メートル以上の土地、その他都市計画区域の五、〇〇〇平方メートル以上の



金婚・長寿婚夫婦

祝福式典に参加を



資格

○金婚式 昭和十四年一月一日から同年十二月三十一日までに婚姻届けをしている県内在住のご夫婦（それ以前の届出でも初めての方は可）

○長寿婚 平成元年九月一日現在お二人とも満八十五歳以上の県内在住のご夫婦（金婚式を受けていなくても可）

■申し込み方法 ご夫婦の戸籍抄本（結婚年月日・二人の生年月日がわかるもの）と便せんに二人の氏名（ふりがな）、住所、年齢、職業、電話番号を記入（長寿婚該当者は氏名の上に長寿婚と明記）し、〒780 高知市本町三丁目二番一五号 高知新企業事業部「金婚式」若しくは「長寿婚」祝福式典係宛に郵送または持参してください。

■申し込み締め切り 七月十日
 ■式典日時 九月一日(木)
 ■会場 市社会福祉センター
 ※詳しくは、高知新企業事業部 ☎

サービス業基本調査

及び事業所統計調査

にご協力を

近年、事業経営の多角化やソフト化、家計消費におけるサービス化などが進展し、サービス産業の重要性がますます高まっています。

このようななか、サービス業事業所の事業活動の実態を調査し、産業別の事業所分布状況や活動の実態などを明らかにするため、七月一日現在でサービス業基本調査を実施します。

これは今回が第一回目の調査で、調査の結果は統計表にまとめられ、各種の行政施策の基礎資料や、民間における事業計画の策定等の資料として利用され



【企画課】

また、事業所統計調査（変動状況に関する調査）も同時に行われます。

六月下旬から調査員が事業所を訪問して調査票の記入をお願いしますので、ご協力をお願いします。

☎8143)までお問い合わせください。

「落とし物」の

テレホン・

サービス

高知県警察では、高知市内で落とし物をされた方へ、落とし物を早くお返しするため、次の電話を設置しました。ご利用ください。

これは、落とし物が高知警察署及び高知南警察署へ拾得届けをされてから、一週間以内のものをもとめたもので、電話をされると録音テープが自動的に回り、落とし物についての情報を聞けるものです。

☎☎9000

〔南国警察署〕

海外開発

青年の募集

国際協力事業団の海外開発青年制度は、水準の高い技術と中南米定着に関心を持つ青年を現地日系社会の団体に引き受けてもらい、一定期間そこの仕事に従事していただくものです。

七月十日まで募集を行ってお

り、次の日程で募集説明会を行います。

■日時 六月三十日(金) 午後六時から

■場所 高知電気ビル八一〇号 (高知市本町四一―一六 ☎9271)

※お問い合わせ及び応募は、国際協力事業団四国支部(〒760 高松市亀井町五一―百十四ビル十三階 ☎0878-901)まで。

国家公務員

採用Ⅲ種試験

人事院四国事務局では、高等学校卒業程度の知識、技術等を必要とする初級係員等の採用試験を次のとおり行います。

■試験区分 行政事務A・B、

郵政事務A・B、税務、電気、機械、土木、建築、農業、農業土木、林業

■第一次試験 十月一日(日)

■申込受付期間 七月五日(土)二日

※詳しくは、人事院四国事務局(〒760 高松市松島町一丁目一七―三三 ☎0878-765)までお問い合わせください。

母子家庭等

電話相談事業

平日は仕事や家事に追われて忙しい母子家庭、寡婦及び父子家庭の皆様方のために、日曜・祝日等に電話による相談を受け付けています。

どんなささいなことでもけっこうです。お気軽にご相談ください。

【相談時間】日曜・祝日等 午前八時三十分～午後五時
☎5873

【財高知県青蘭会連盟】

児童手当

現況届は

6月30日まで

昭和五十八年四月二日以降に生まれた児童を含む十八歳未満の児童を二人以上養育している方で、児童手当を受給されている方は毎年六月三十日までに「児童手当現況届」を、保健課給付係まで提出していただくことになっていきます。

この現況届は、受給者の前年の所得の状況と、六月一日現在の

の養育の状況などを確認するための届けです。もし提出されない場合は、引き続き受給資格があっても、六月分以降の児童手当が受けられなくなりますのでご注意ください。

【保健課】

交通・災害遺児

奨学生を募集

交通遺児育英会は、自動車事故や踏切事故など道路における交通事故が原因で死亡した方や重い後遺障害がある方の子女等のうち、経済的な理由で修学が困難な者に学資を貸与して、教育の機会均等を図り、社会有用の人材を育成することを目的としています。

また、交通遺児育英会の奨学生で構成する災害遺児の高校進学をすすめる会では、保護者等が災害または不慮の事故で死亡したり、著しい後遺障害のために働けなくなった家庭の生徒に奨学金を貸与して進学援助を行っています。

奨学生の資格・条件等詳しくは（財）交通遺児育英会（〒100 東京都千代田区永田町一―一

事業所・農家

の皆さんへ

事業活動によって排出されるごみ（金属・その他の不燃物・可燃物など全てのごみ）は、事業者自らが処分しなければなりません。（廃棄物処理法第三条）

これをゴミステーションへ出されますと、一般家庭から出されたごみの収集に支障が出、周辺住民にたいへんな迷惑をかけることとなります。明らかに「事業ごみ」と判断されたものは、いっさい収集しませんのでじゅうぶん注意してください。

【生活環境課】

大正8年5月

生まれの方

老人医療受給手続き

大正八年五月生まれの方は、今月から「老人医療受給資格」ができました。また、六十五歳以上で身体障害者手帳の一級から三級まで、聴覚・言語・下肢障害の場合一部四級までと同程度の障害の認定を受けた方は、老人医療の該

障害年金証書、身体障害者手帳などの障害の程度を証明するものと医療保険証、印鑑を持って、保健課給付係で手続きをしてください。

【保健課】

くじ付き暑中見舞

はがき発売中

郵便局では、夏だよりのはがき四種類（いちご、エノコログサとシジミチヨウ、イルカ、無地）を発売しています。

好評な種類は売り切れることがありますので、早目にお買い求めください。

※詳しくは、南国郵便局郵便課（☎2613）までお問い合わせください。

【南国郵便局】

新刊案内

【一般図書】土星を見るひと（椎名誠）▽小説大霊界（丹波哲郎）▽APART HEID（吉田ルイ子）▽脳死再論（立田隆）▽遙かなる甲子園（戸部良也）▽少女の器（灰谷健次郎）▽正倉院の宝物（関根真隆）▽白い手の練金術（本間類）▽由照（李良枝）

青少年に有害図書・ビデオを『見せない、売らない、買わせない』ようにしましょう。

【南国市少年補導センター】
【南国市補導委員会】
【南国警察署】

一七八 ☎03-581-2271 災害遺児の高校進学を進める会も同じ）までお問い合わせください。

労働講座開催

のお知らせ

豊かなまちづくりは明るい家庭から、そして明るい笑顔と適切な接客マナーはお店の繁栄の第一歩です。

これらのテーマで講座を開催しますので、多数の方の受講を願います。なお、受講料は無料です。

【日時】六月二十七日(火) 午後一時から

【場所】南国市商工会館三階ホール

30周年記念 Tシャツ 販売中

市政施行三十周年を記念してTシャツを販売しています。ご希望の方は、三十周年記念事業実行委員会事務局（市役所企画課 ☎2111内線421）までご連絡ください。また、農協や商工会などの皆さんを通じての販売も行いますので、ご協力をお願いします。



【価格】一千二百円
【サイズ】男女兼用でM、L

※詳しくは、南国市商工会（☎3073）までお問い合わせください。

【高知県労政事務所】
【南国市商工会】

第7回

わんぱく相撲大会

申し込みは七月一日まで

土長地区体育会では、現在、第七回土長南国地区わんぱく相撲大会の申し込みを受け付けています。

【開催日時】七月九日(日) 午前

移動図書館カレンダー

日	曜	場 所 ・ 時 間					
%	火	市農協瓶岩支所	奈路分民館	奈路小学校	笠の川公民館	八京分民館	白木谷公民館
		9:40~10:10	10:30~11:00	11:10~11:40	1:40~2:10	2:20~2:40	2:50~3:20
28	水	国府保育所	市農協国府支所	国府小学校	左右山公民館	国 府 寮	
		10:10~10:40	10:50~11:20	1:00~1:30	1:50~2:10	2:20~2:50	
%	火	札幌バス停西側	丸十園芸組合前(大浜)	十市小学校	阿戸公民館	◎園芸組合前(浜田)	
		10:10~11:00	11:10~11:40	12:50~1:20	1:50~2:20	2:30~2:50	
5	水	中沢建材店前(立石)	稲生郵便局前	小久保分民館	かりやストア前	稲生小学校	
		10:30~11:00	11:10~11:30	1:40~2:00	2:10~2:50	3:00~3:40	
6	木	大湊保育所	市農協前浜支所	浜窪市営住宅	伊都田神社前	宝生寺駐車場(里組)	大湊小学校
		9:50~10:20	10:30~11:00	11:10~11:40	2:10~2:40	2:50~3:20	3:30~4:00
7	金	里 保 育 所	三和分民館	松村鉄工所前(片山)	浜改田公民館	三和小学校	
		9:50~10:20	10:30~11:00	11:10~11:30	3:00~3:30	3:40~4:10	

※市立図書館の開館時間は午前9時～午後5時で、毎週月曜日の午後及び日曜日、祝祭日、毎月末日は休館です。

市の統計5月

面積 124.82km² (平成元年5月31日 現在)

《人の動き》

人 口	47,796人
男	23,047人
女	24,689人
前月比	23人増
世帯数	17,119世帯
出生	35人
死亡	39人
転入	122人
転出	141人

《交通事故》

発生件数	38件
死者	1人
傷者	44人
《火災》	
発生件数	2件
建物	2件
山林	0件
その他	0件
被害額	147万円

《救急》

出動回数	103回
急病	48回
交通事故	28回
一般事故	15回
その他	12回
《その他》	
建築確認申請	35件
開発許可申請	7件
農地転用許可申請	16件

6.7

市民カレンダー

6月26日から7月10日まで

☆健康相談など

内 容	地 区	日 曜	受付時間	場 所	対 象
健康相談	大 篠	6/26 火	1:30~4:00	明見公民館	
	黒 滝	28 木	10:00~11:00	黒滝公民館	
	前 浜	29 金	1:30~3:00	前浜中組公民館	
育児相談	長岡東部	28 木	1:30~3:00	長岡東部公民館	
健康・育児相談	前 浜	27 水	1:30~3:00	南部福祉館	
健康・育児・歯科相談	三 和	28 木	1:30~3:00	三和地区公民館	
結核・肺がん 成人病検診	長岡西部	26 火	9:30~11:00	中央福祉館	
		27 水	1:30~3:00		
リハビリ教室	全地区	27 水	1:30~	社会福祉センター	
日本脳炎	全地区	29 金	午前中	北村病院 谷 医 院	希望者
健康相談	白木谷	7/2 月	1:30~3:00	白木谷公民館	
	長岡西部		10:00~11:30	中央福祉館	
			1:30~3:00		
	久礼田	4 水	9:00~10:00	久礼田体育館	
岡 豊	9 月	9:30~11:30	岡豊支所		
育児相談	長岡西部	3 火	1:30~3:00	中央福祉館	
	久礼田	4 水		久礼田体育館	
	岡 豊	9 月		岡豊支所	
健康・育児相談	十 市	2 月	9:30~11:30	十市支所	
	大 篠	5 木	1:30~4:00	西野々公民館	
	稲 生	6 金	9:30~11:30	稲生地区公民館	
	後 免	9 月	1:30~4:00	後免町公民館	
	日 章	10 火	1:30~3:30	日章地区公民館	
4ヵ月児健診	全地区	3 火	1:30~2:30	社会福祉センター	個人通知者
10ヵ月児健診	全地区	5 木	1:30~2:30	市役所5階	個人通知者
3歳児健診	全地区	6 金	1:30~3:00	市役所5階	個人通知者
結核・肺がん 成人病検診	岩 村	2 月	9:30~11:00	岩村公民館	
			1:30~2:30		
子宮がん 乳がん検診	瓶 岩 国 府	10 火	9:30~11:00	南国市農協瓶岩支所	
			1:30~3:00	南国市農協国府支所	
麻 し ん	全地区	4 水		市内各医院	個人通知者
日本脳炎	全地区	6 金	午前中	吉川診療所 山本循環器内科 北村病院 谷 医 院	希望者
栄養教室再研修	全地区	10 火	10:00~	大篠地区公民館	
愛の献血	全地区	5 木	9:30~11:30	岩村農協	16~64歳の 希望者
			1:00~3:30	空港ビル	
		10 火	9:30~11:30	土佐電鉄後免営業所	
			1:00~3:30	農協病院	

無料法律相談日……7月7日(10:00~12:00) 場所・社会福祉センター
あらかじめ電話で市社会福祉協議会(☎☎4444)に予約してください

☆金属類の収集

日 曜	地 区
6/26 火	久枝、下島、前浜
27 水	稲生
28 木	十市北部、岩村
7/2 月	片山、里改田、浜改田
3 火	領石、植野、久礼田、植田
4 水	能間、野田口、朝日町、城陸、榎田町、稲吉、西窪、新川
5 木	山崎、八木、田井、関、竹中、西野々、住吉野、伊達野、大桶団地、篠原、明見
6 金	笠ノ川、八幡、小蓮、定林寺、滝本、蒲原、蒲原団地
7 土	常通寺島、小籠、中島、江村、吉田、三軒屋
9 月	十市南部
10 火	東崎南部、日吉町、東崎東部、宇田

☆不燃物(金属類以外)の収集

日 曜	地 区
6/26 火	笠ノ川、八幡、小蓮、定林寺、滝本、蒲原
27 水	中島、常通寺島、江村、小籠、吉田、三軒屋
28 木	植田、久礼田
29 金	十市北部、県住蒲原団地
7/2 月	十市南部
3 火	里改田、片山
4 水	浜改田
5 木	前浜、下島、久枝
6 金	立田
7 土	田村
9 月	物部、開田、下陸内
10 火	稲生

☆休日在宅医

日 曜	当 番 医	電 話
7/1 日	東川整形外科(大桶)	☎3261
8 日	なんごく産婦人科(大桶)	☎2910

市役所は 6月23日が休みです (本庁・支所・水道局・福祉館・補導センター)

事務所・企画課広報統計係 / 印刷・川北印刷(株)