

編集・発行／南国市広報委員会
〒783 南国市大桶甲2301 ☎63-2111

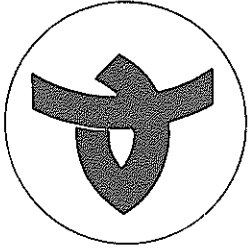

広報

なんこく



火鎮祭のわんぱく相撲

—— としておくと便利です ——

1989

6/1

№. 522 月2回発行



市制施行30周年

まほろばに 夢が羽ばたく 南国市

舟入川・藻川を美しく

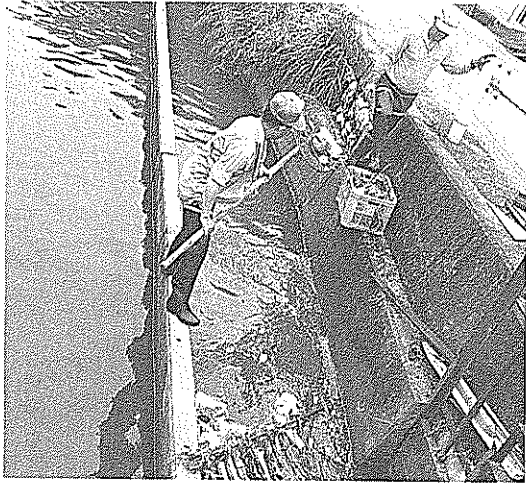

昨年十二月、高知市大津の住民が組織している「舟入川をきれいにする会」から高知県、高知市、南国市、土佐山田町に対して「ちり捨て川となった舟入川をきれいにし、元の緑も清き流れに還元してほしい」という趣旨の陳情書が提出されました。

近年の舟入川の状態は、確かに発泡スチロールやスーパーの袋、市指定のちり袋まで浮かぶ「ちり捨て川」。その舟入川を何とかきれいにしようと、五年

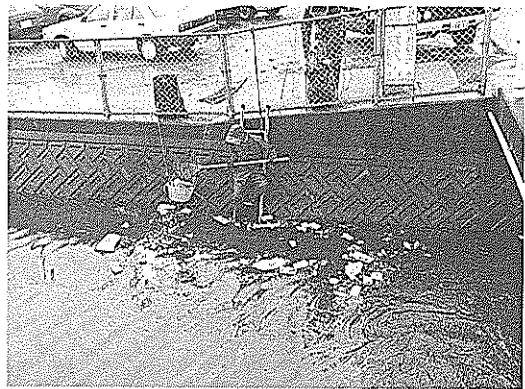

四月から地元の人たちが定期的に清掃（藻川）

前から流域の皆さんが一斉清掃などを行って浄化に努めています。成果はいま一つです。このようななかで、

ました。

一カ月間で

ちり袋二百袋分

舟入川は篠原部落に、藻川は高知雇用開発センターに清掃を委託し、四月から週一回実施しています。

四月に両河川から回収したごみは、ごみ袋に約二百袋分。発泡スチロールや野菜、空き缶、空き瓶などが主なものですが、なかには鶏の死がいや自転車なども。

川にごみを

捨てないで

四月からの定期的な清掃の結果、高知市大津の周辺では、次第にごみの量が少なくなっています。しかし、清掃して

る皆さんからは「きりがない」「取っても取っても流れてくる」という声が上がっています。
「ごみ捨て川」にするのも「緑豊かな清流」にするのも私たち。きれいな舟入川を取り戻すために川にごみを捨てないよう、お互いに注意しましょう。

六月十一日の

一斉清掃にご協力を

六月五日から十一日まで「第十七回環境週間」です。毎年この環境週間中の日曜日市内の一斉清掃を行っています。今年も六月十一日に実施します。

昨年の一斉清掃では、四ノトラック四台分と二ノトラック四十五台分のごみを収集しました。なかには一般家庭から出されたごみもありましたが、家庭から出るごみは、日常の収集業務で処理していますので、この日は出さないようにしてください。また、側溝の泥は、処分場の容量が残り少ないなどの事情で



今年も収集しないことになりましたので、皆さんのご理解と協力をお願いいたします。

日本セメントから

吾岡山寄贈される

市民の憩いの場として整備

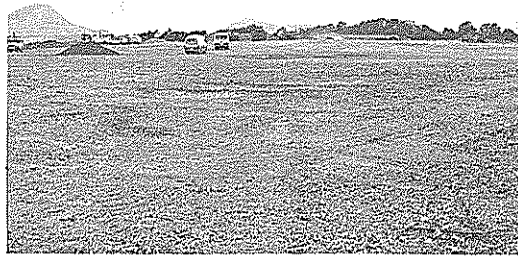

吾岡山山頂

どから五十九年にさらに四五日までカットすることを決定。県、市からの補助を受けて工事が行われていたが、それもほぼ完了し、今回無償譲渡されました。

寄贈式には、日本セメントや県、市、地元の関係者約三百人が出席。経過報告の後、日本セメントの久本取締役が「りっぱな公園を造って役立ててください」とあいさつ。これを受けて小笠原市長は「市民のレクリエーションの場として活用させていただきます」と感謝の言葉を述べました。

吾岡山山頂にできた広場は約三〇、山全体の総面積は約七〇〇です。

吾岡山は、空港拡張の際に、標高六四〇の頂上部分が航空法の制限にかかるため、当初五七〇までカットを行う計画でしたが、跡地の利用が難しいことな

鯨山として親しまれていた
切取り前の吾岡山

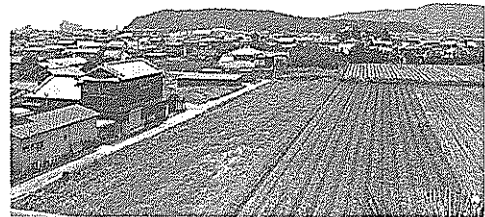

「鯨山」の愛称で親しまれていた吾岡山は、今後公園として整備され、市民の憩いの場として生まれ変わることになります。

吾岡山の公園化

に役立てて

南国メジロ愛好会

吾岡山の公園化に役立ててと、南国メジロ愛好会（高田健一会長）が市に十万円を寄付。高田会長は「吾岡山を自然あふれる公園にしてください」と話していました。

あなたの原付は ねらわれている

昨年度も南国署管内では、自転車盗をはじめ、車上ねらいやオートバイ盗などがひん繁に発生しました。特にオートバイ盗難事件は百十一件と、昭和六十二年度に比べて三十八件も増加しています。オートバイを道路上に乗り捨ててあると思えば、やはり盗難車というケースもたびたび。

また、原付車については、ハンドルロックをしていてもロック機構が壊されやすく、軽量で移動も容易ですので、ワイヤー錠など活用して二重ロックにするより安心です。

不審者には

一声かけて

このようなオートバイ盗で検挙されたのは十三人ですが、すべて少年で、少年非行防止のうえからも見過ごすことができない状況です。

オートバイを止める場所は、人の目に届く所や他人が容易に出入りできない場所を選ぶようにしましょう。また、不審者を見かけたときは「どうかしましたか」と一言声をかけるだけでも効果はあるはず。

自主防犯意識を自覚することが、被害を少しでも少なくする秘訣と言えます。

【南国警察署】

ハンドルロック

これらのオートバイ盗難に見られる特徴は、キーを付けてい

三十周年を記念して

南国市で県理容競技大会

五部門五十人が参加

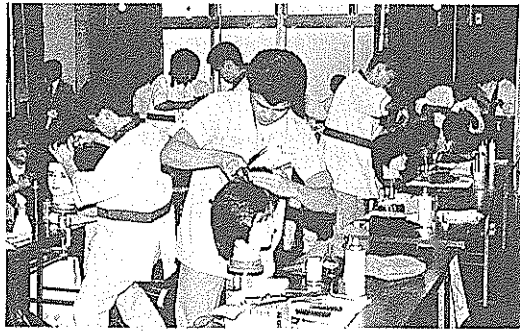

真剣に競技に取り組む選手

選手は、ベータシックアイアニングなど五部門に分かれ、真剣な表情で競技に取り組んでいました。

第四十一回高知県理容競技大会が、市制施行三十周年記念事業の一環として五月二十二日に浜すし会館で開かれ、県下各地から約五十人が参加して目ごろ腕を競いました。

これは、県内の理容水準を高める目的で、県理容環境衛生同業組合などが主催して開いているものですが、高知市以外で行われたのは今回が初めて。

火鎮祭 ちびっこ力士 土俵で熱戦



ハツケヨイ

れる熱戦に、会場につめかけた家族らから盛んな声援が送られていました。

恒例の火鎮祭が、五月十四日に市民体育館相撲場で開かれ、第十九回県下中学校春季相撲選手権大会、第十三回県下消防署(団)対抗相撲大会、第八回わんぱく相撲大会が行われました。

これは、県中学校体育連盟、市消防本部、市教育委員会など主催で毎年開かれているもので、今年も土俵上で繰り広げら

県下中学校春季相撲選手権大会は、安芸中が団体優勝、清水中の平田泰三選手が個人優勝、県下消防署(団)対抗相撲大会は、芸西Aが団体優勝、南国Bの岡田直人選手が個人優勝を果たしました。

わんぱく相撲大会の結果は次のとおりです。

- 団体の部
 - 優勝―稲生A ▼準優勝―稲生B ▼三位―大篠B
- 個人の部
 - 四年生の部
 - 優勝―恒石敏宏(大篠F) ▼

空港施設を初めて公開

日章小の五年生が

管制塔などを見学

高知空港施設が初めて一般公開され、五月二十二日に日章小学校(西森善郎校長、三百三十二人)の五年生六十人が、管制塔などを見学しました。

これは、運輸省が「開かれた官庁」を目指して本年度から設



管制塔を見学する子供たち

けた「運輸広報月間」(四月一日〜三十日)の行事の一環として四月から六月にかけて行っている全国の主な空港施設や巡視船、研究所などの公開によって行われたものです。公開に先立ち、見学者を高知空港が公募、一回目の今年は空港に近い日章小が選ばれました。

この日、空港事務所を訪れた児童は、まず会議室で係員から高知空港の概要などの説明を聞き、「離陸のスピードは」「ジェット機の飛ぶ高さは」など、次々と質問していました。

この後、レーダーや管制塔などを見学、レーダーや飛行機と管制官のやり取りなどを目を輝かせて見学していました。

市制施行三十周年記念

市民の翼に

参加しませんか

国際化への対応は二十一世紀に向かつての重要な課題。真の国際化への第一歩はまず近くの国との相互理解からと、市制施行三十周年を記念して「市民の翼」を実施し、隣の国韓国を訪ねます。

韓国は日本文化のルーツと言われ、古くからわが国と非常に密接な関係にありました。市民の翼によって新しい時代の交歓を図り、親善を深めていきたいと考えています。市長を総団長に総勢百六十一人が目的別に五団に分かれ、躍動する韓国で視察や交流を行い、その体験を新しいふるさとづくりにつなげていきたいと考えています。

- 主催 南国市
- 訪問先 大韓民国(釜山、慶州、安山、ソウル)
- 期間 八月二十四日(休)～二十八日(月)
- 対象 ①市内に在住または通勤している方

- ②事業の趣旨を理解し、親善訪問団としての認識を持って規律ある行動ができる方
- ③心身ともに健康で親善訪問団として団体行動に耐えられる方
- ④各団の趣旨及び構成に基づいて参加意識を持ち、帰国後引き続き活発な活動が期待できる方

- 募集締め切り 六月十五日
- 参加費 十二万八千円(市民交流団以外は市から三万円を補助)
- 応募方法 申込書を各担当課まで提出してください(要綱及び申込書は各担当課にあります) ※各団ごとに担当課において団員の選考を行います。
- ◇親と先生との教育事情視察団
- 趣旨 南国市の教育を世界的な視点に立って活性化するとともに、親と教師が信頼関係を深める機会とする
- 対象 市立小中学校の教員、市PTA連合会の加入者、市内の高校のPTA会員、市内の幼

稚園の教員と保護者会員

- 人数 四十人
- 担当課 社会教育課
- ◇文化交流視察団
- 趣旨 日本文化のルーツであり、躍動と発展を続ける韓国との交流を図る
- 対象 土佐のまほろば囃子振興会会員、市史談会に所属している方、社会教育団体等の加入者、文化団体関係者
- 人数 二十九人
- 担当課 社会教育課
- ◇スポーツ交流視察団
- 趣旨 スポーツ交流をとおして同世代の韓国の人と交歓、親善を図る
- 対象 市立中学校サッカー選手、市立中学校の体育指導者、社会体育関係者
- 人数 二十八人
- 担当課 学校教育課
- ◇産業視察団
- 趣旨 産業関係者との交流をとおして市の産業振興を図る
- 対象 農林業・商業・水産業工業関係者
- 人数 二十八人
- 担当課 産業経済課
- ◇市民交流団
- 趣旨 韓国国民の生き方に触れ、今後のまちづくりにつなげ

30周年記念のTシャツを販売

市制施行三十周年を記念してTシャツを販売しています。左胸にシンボルマークが入ったデザインは「好感が持て、一家で着れる」と好評です。



- ◇ご希望の方は、三十周年記念事業実行委員会事務局(市役所企画課 ☎21111内線421)までご連絡ください。また、農協や商工会などの皆さんを通じての販売も行いますので、ご協力をお願いします。
- 価格 一千二百円
- サイズ 男女兼用でM、L

サービス業基本調査

にご協力を

総務庁では、七月一日現在でサービス業基本調査を実施します。この調査はサービス業事業所の事業活動の実態や分布状況などを調査するもので、今回が第一回目の調査です。

六月下旬から調査員が訪問して調査票の記入をお願いします。調査にご協力ください。調査票は統計上の目的だけに用いられ、課税など他の目的に用いられることはありません。

これはなんでしょう

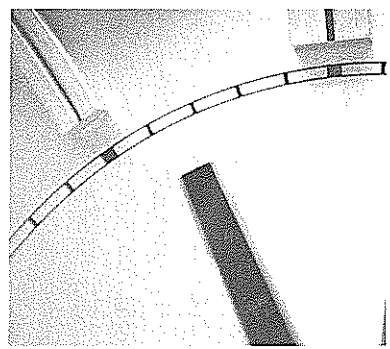

答えについての思い出などもお待ちしています。

■しめきり 6月20日

- あて先 〒783 南国市大坪甲二三〇一 南国市役所 広報委員会 親子クイズ係
- 答えのハガキには必ず、住所、氏名、年齢、職業を書いてください。
- 賞品 正解者の中から抽選で五人に図書券を進呈。

第205回当選者発表(敬称略)

(応募総数12通)

- 秦泉寺洋平(岡豊町)、細川理衣(十市)、小松佐代(比江)、浜田早苗(左右山)、川亜也子(十市)

◎第205回親子クイズの答えは野球のボールでした。

お便りの中から皆さんの思い出などの一部をご紹介します。

○秦泉寺洋平(岡豊町) 僕は野球が大好きです。

助産施設の入所について

経済的理由によって、入院助産を受けることのできない妊産婦が入院して助産を受けることのできる制度で、生活保護世帯、国保被保険者世帯で所得税の非課税の方が利用できます。

出産予定日の三ヵ月前までに申請をしていただくことや指定病院など要件がありますので、詳しいことは福祉事務所社会係(☎2111内線161)までお問い合わせください。

【福祉事務所】

あなたの国民年金

納めていますか保険料

今年の4月から1ヵ月 8,000円になりました。

毎月きちんと納めましょう

お母さんのシリーズ 新一年生を迎える

こんな子供でいいですか

ある小学校での出来事です。もうすぐ一時間目の授業が終わろうとしているとき、一人のお母さんが手に白いプリントを持って階段を走るようにして上がってきました。六年生の教室の前に来たとき、授業の終わりの合図のチャイムが鳴りました。

お母さんは教室の後ろの戸を開けると、中にいる我が子呼び出しました。そして「あれほど忘れ物はないかねと注意したのにどうしたことなの、ほれ算数のプリントよ」と白い紙を渡しました。呼び出された子供は、それをひたたくるようにして取ると「もう答え合わせは済んでしまったよ。持つてくるのだったら、もっと早く持つてきてよ。」と言うや、プリントをその場でチャッチャッと破いて紙くず箱にボンと投げ入れ、友達の方に行ってしまうつひと言もありません。

母親は黙って階段を降りていきました。お母さんはどんな気持ちだったでしょう。案外腹も立たず、いつもの調子よというぐらいにしか感じていなかったのではないのでしょうか。

子供のほうは、有り難いというより、迷惑ぐらいに思っているかもしれませぬ。勉強は親のためにしてやっているという気持ちなのでしょう。

お母さん方に「子供さんが、どんな人に育ってほしいですか」とアンケートをとりますと、第一に思いやりのある子、第二に自分の力でがんばれる子、第三に人に迷惑をかけない子等々、とてもしっかりとした考え方を示されます。けれど理想と現実の間に、差があることを認めないわけにはいきません。

学校に子供を入学させるようになる

【教育委員会社会教育課】

南国市社会教育課では、第一子が新一年生を迎えるお母さんのために、中央家庭教育学級を行っています。そのお話の一部分を参加できないお母さんのために、シリーズとして載せることになりました。どうかよろしくお願います。

体育指導委員を

ご存じですか

体育指導委員は次の職務を行います。

- 住民の求めに応じてスポーツの実技指導を行います。
- 住民のスポーツ活動促進のための組織の育成を図ります。
- 学校、公民館等の教育機関その他行政機関の行うスポーツの行事に関し協力します。
- スポーツ団体、その他団体の行うスポーツに関する行事に求めに応じて協力します。
- 住民一般に対しスポーツについて理解をもとめます。
- その他、住民のスポーツ振興のための指導助言を行います。

氏名	住所	連絡先
川村 順意	大塚甲2214-4	勤自 65-8402 64-3950
北村 義博	十市3132	65-1533
中村 峻一	浜改田1255-1	65-3076
中村 智子	" 500	65-8235
浜田 有一	前浜2629-29	勤自 65-8338 65-0263
萩野 昭子	久枝66	勤自 65-8308 65-3453
桃田 尚	物部1538-5	勤自 43-1251 63-5208
北村 一弘	田村乙1307	勤自 64-2730 63-1048
元吉 速男	包末327	63-2633
浜田 まり	稲生742	65-1904
吉川 和良	" 1460-10	勤自 65-4111 65-0205
橋田 起治	篠原1135-2	勤自 64-2951 63-0324
西岡 照夫	大塚甲693-4	勤自 82-5111 63-0574
武市 憲雄	" 乙3117	63-4467
西岡 茂広	" 2314-19	勤自 83-0589 64-4835
中村 昭弘	後免町1-5-26	64-2458
岡林 徳繁	東崎587	63-0175
西岡 佳範	廿枝171-2	63-3409
川崎 育	立田216	勤自 63-3141 63-0907
永吉 幸一	篠原1980-1	勤自 63-0931 63-1322
小松 英輔	比江296	勤自 65-0151 62-1869
葛目 敬司	園分1229-1	62-2786
吉川 徹	久礼田1607	勤自 62-1262 62-0440
森永 哲典	" 1723-4	62-1246
森本 清一	岡豊町定林寺188	66-4632
倉内 俊幸	" 吉田160-1	勤自 21-3769 63-1567
中司 弘光	白木谷790	62-2506
川村 一成	奈路778	62-3125
原 多賀雄	宍崎217-1	62-1304
吉川 裕	片山1202	勤自 64-2726 65-1687

南国歌壇

練習の厳しき中に黒帯しめ
柔道一筋膝あて破れ
下野田 北村優美子
手を振りて又腑むきし雨の夜の
何故か残りし兄の後姿
植野 永野美由
消費税も政治疑惑もかかはりな
く 食足らふ猫縁側に眠る
西島 門田美枝子

南国柳壇

闇に佇てば触れんばかりに寄り
てくる 一つ螢のひかり愛しも
亀岩 島本栄
予期せざる激しき驟雨にあちさ
いの 耐いる貌の窓より見ゆる
三畠 小笠原綾子
爆音を残して消ゆる機追いて
遙るかブラジルの弟を想ふ
里改田 岡田桂子

南国俳壇

老眼をかければ化粧濃いすぎぬ
立田 北村幸江
露並ぶ竿の緑や雨の跡
里改田 田所千枝
わが部落ランドセルなき淋しさ
よ 里改田 下総金子

うしろより刻を聞かれる椎の花
牛蛙ひとりの湯舟あふれさす
若葉雨ひと匙すくう黒砂糖
竹箸の青さめでたし木の芽飯
土ほこと割れる筍掘りにけり
筍の髪の向きみて嫩入るる
相集ふ日の巡り来て灌仏会
雨の音聞きつつ茸くや花御堂
虫伝ふ花を葺き添え花御堂

西本かよ子 (岩村句会)
和田ひでみ ()
池 さち ()
竹村福女 (大湊波の会)
高木喜美 ()
吉井澄江 ()
林 光江 (園分梵鐘句会)
吉川 妙 ()
吉川 節 ()

市内の
体育指導
委員は次
の方々に
す。お気
軽にご相
談くださ
い。

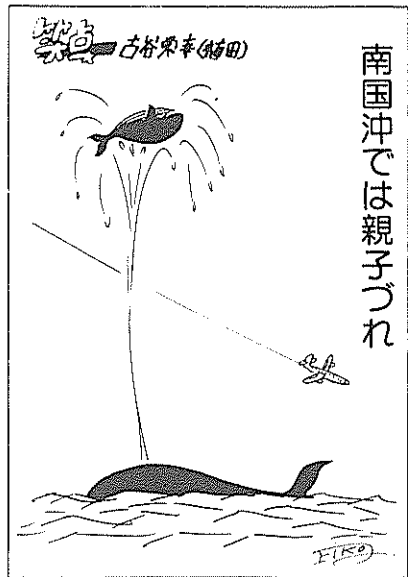

高知医科大学の 公開講座へ参加を

◎テーマ
「老年者の慢性疾患と介護」
日時 七月八日(土)、十五日(日)、
二十二日(土) 午後一時～五時
場所 高知文化ホール

募集人員 百五十人(先着順)
受講対象 一般
受講料 四千二百円
受付期間 六月一日(木)～三十
日(金)
※申し込み、問い合わせは高知
医科大学庶務課調査係(〒78
1-51 南国市岡豊町小蓮
5811内線2130、2
131)まで。

第9回市民学校①

第9回市民学校が五月十一日か
ら二十六日まで五回にわたって大
阪公民館で開かれました。
広報では、都合により受講でき
なかつた方のために、その一部を
取り上げて掲載します。

長宗我部元親のすべて

市文化財審議会議長 北岡 博氏

今から四百二十年ほど前、織田、豊臣が天下統一を目指していたころ、四国には長宗我部が四国の雄将としていました。

さて、この長宗我部氏とはどうした家柄かというと、諸説ありますが、秦の始皇帝の末えいというのが定説になっています。では、戦国時代の土佐の國の状況から説明します。当時、土佐には、御所一条家と長宗我部を含む守護七人がいました。その中で長宗我部氏は所領三千貫で他の守護と比べ貧しかったのですが、土佐の守護代細川氏の後押しがあり、他から攻められることもありませんでした。

月の後には、北の本山氏が攻めてきました。ときの長宗我部兼序は文武に優れた武将でしたが、山田、吉良、大比良氏らのついでに本山連合軍三千余の攻撃を受け、岡豊城は落城しました。兼序には千勇という男の子がおり、自刃する前に「本山へのうらみを忘れずに長宗我部を再興せよ。」と遺言し、千勇を一条家に頼みました。

一条房家は快く引き受け、千勇を立派に育て、十五歳になると元服させ、国親と名付けました。そして、本山氏と話を付け、国親を岡豊城へ帰しました。国親は岡豊へ帰ると、吉田周孝という武勇優れた豪族と手を組み、次第に勢力を広げていき

ました。そして、本山氏と長浜で戦うことになりました。このとき、息子元親は初陣でありながら、勇猛に戦い部下の尊敬を集めました。

この戦いに大勝した国親ですが、本山を追いつめずに岡豊に戻り、間もなく病気になる。元親に「本山をたおせ」と言い聞かせ生涯を閉じたのです。

元親は、本山から朝倉へと本拠を移していた本山氏を攻め、中央部を支配しました。続いて東部の安芸氏の攻めを敗り、残るのは西の一条だけですが、昔の恩を考えると手を出すことはできませんでした。しかし、とき的一条謙定は戦いをいどみ、これを破った元親は、初陣から

十五年の三十六歳で土佐を統一しました。

続いて元親は四国を統一しようと、阿波、讃岐、伊予の國を攻め、十年をかけてやっと四国を統一することになりました。

しかし、すぐに豊臣秀吉が四国を攻め、元親の四国制覇はわずか三ヶ月で幕を閉じ、土佐一國の領主に戻ったのです。

この敗戦は、元親軍は兵農未分離であったのに秀吉軍は戦い専門の軍隊ということが大きく影響したと思われる。

その後、秀吉に仕えた元親ですが、九州遠征で息子信親を戦死させたのが長宗我部の滅亡を決定づけたと言えます。その後世継ぎ問題による内紛、そして関ヶ原の合戦での敗戦により長宗我部は滅んでいったのです。

さて、本日は長宗我部元親のすべてと題していただきます。これから、別の面から元親について話してみます。

後世の歴史学者は元親のことを「あっぱれ土佐のできび」と言っていますが、この「できび」とはいつたい何を意味しているのでしょうか。これは当時の英雄が領地の拡大のみに力を注いでいたのに対して、元親

が政治、学問、芸術の方面へも力を注いでいたことにあるのでしょう。

江戸時代、山内藩政は全国的に珍しいほどよく治まっていた。これは、おそらく元親の民政が、江戸時代に引き継がれ平和をもたらしたのではないかと、ある学者は言っています。

では、元親はどんな民政を行ったのでしょうか。元親は、法令を発し基本を示すとともに、秀吉よりも早く、長宗我部検地を行い、領国経営体制を築きました。また、文化面にも力を注ぎ、寺社を大事にし、土佐神社の再建などを行っています。

元親は、仏教とともに、儒教に対しても深い関心を持ち、この儒教を政治上の指導理念としていました。これが、有名な南学の発展につながっていきます。

南学は、実際に仕事、生活に生かしていく学問であり、南学の精神は流れに流れて南国市民の心の中に伝わっています。言いかえれば元親の精神が今日につながっていると考えるでしょう。

戦乱の世における元親の学問への取り組み方に「あっぱれ土佐のできび」と「を感じる」ことができると思います。

農業改良資金

制度について

■制度の目的

農業者が、農業経営または農家生活の改善を目的として、合理的な生産方式または生活方式の導入を促進するため、及び農業後継者が近代的な農業経営を担当するのにふさわしい者となることを助長するために、必要な資金を貸し付ける制度です。

■利用できる場合

○これまでに取り入れてなかった技術や生産方式を導入する場合

※したがって、古くなったある施設や機械等を新しく買い替える場合は、この制度を利用することができません。ただし、機

械等をより効率の高いものに買い替えて経営を改善する場合やハウス施設を面積拡大のために新しく設置する場合は利用できます。

○後継者（おおむね二十歳以上三十歳以下の方）が、別個に独立した経営を開始するとき事情により三十五歳ぐらまでは利用できます。

■資金の種類

稲作、果樹関係、生活改善資金その他いろいろな種類がありますが、今回は利用の多いハウス施設を設置するための資金について簡単に説明します。

○野菜作柄安定品質向上資金

雨よけハウスを導入するための資金（かん水施設等を含めることができます）。事業費が一戸当たり二十一万円、その八〇％まで融資、償還期間は五年以内です。

○高度転作資金

水田において転作を行うためにハウス施設を設置する場合の資金で、ハウス本体以外に、暖房・かん水施設、カーテン開閉施設等も含めることができます。南国市の平均転作率以上の転作を実施していることが借り受け条件になります。事業費一戸

当たり八十万四千円で、その八〇％まで融資、償還期間は七年以内です（うち一年間は据え置き）。

○施設園芸総合技術導入資金

鉄骨ハウスと暖房・かん水施設その他の施設、機械を導入するための資金。事業費一〇戸当たり五百八十九万円、その八〇％まで融資、償還期間は五年間です。

○部門経営開始資金

後継者が経営を自ら行う場合に貸し出す資金。六百万円まで貸し付けます。

※この資金は、ハウス設置だけでなく、稲、果樹、畜産その他の経営を開始する場合にも利用できます。

■その他

貸し付け手続きは、原則として年四回（六月、八月、十月、一月）で、農協を通して行ってください。必要な書類は農協にあります。

改良資金は無利子の反面、借り受けに当たってはいろいろな制約や条件がありますので、借り受けを希望される方は、事前に農協または南国農業改良普及所（☎2277）までご連絡ください。

これからの

早期稲の管理

■生育状況

今年の稲の初期生育は、軟弱徒長苗、田植え後の強風、低温により活着は遅れたものの、五月上旬の好天に恵まれ草丈が低く、茎数も多く推移しています。

■水管理

茎数の確保が比較的早くできそうなので、過繁茂の防止に重点を置きます。

コシヒカリでは、必要茎数（一平方メートル当たり四百四十本）を確保した時点で、間断かん水から中干しに移行し、中干し後は急激な湛水をせず、根の健全化に特に留意します。

ナツヒカリでは、施肥窒素や植え付け株数が多く過繁茂となりやすいのですが、強い中干しをすると、紋枯病の誘発や葉色の低下等による減収となるので、飽水管理程度にとどめます。

■穂肥の施用

今後の天候によって施肥時期、量は変動が予想されますが、平年並みの生育になるとすると、ナツヒカリでは、穂肥は六月八日ごろ（出穂期の二十五日前

に、もみ数の増加、退化もみの防止を目的としてNK化成で一〇％当たり一五％程度を施します。コシヒカリでは、六月二十五日ごろ（出穂期の十八日前）に、退化もみの防止、登熟の向上を目的としてNK化成で一〇％当たり一〇％程度を施します。

■低温障害（障害不稔）の防止
例年六月中下旬には特異的に気温が低下する時期があります。この時期、極早生品種では低温に最も弱い時期（出穂期前十五日〜十八日ごろ）に当たり、気温が一七度以下になると不稔もみが発生します。

不稔を防止するため、穂ばらみ期前から深水管理とし、水の保温効果で冷え込みから稲の穂を守ってください。

■黒点症状米の発生防止

稲の花が開いている間にスリップスガもみの中に侵入すると、実が入らない不稔や玄米に黒いくさび状の跡がつく黒点症状米の原因になります。スリップスの防除は簡単にできますが、出穂後では効果がありませんので、出穂直前防除を必ず実施してください。

※詳しい内容は、例年どおり穂肥の現地検討会で協議します。

健康づくり

ビデオテープ

貸し出します

保健課では次のようなビデオテープを用意しました。市民図書館で貸し出します。

市民の皆様方の日々の健康づくり、健康管理に少しでも役立てていただけたらと思います。貸し出しは一回につき二本まで、二週間を限度とします。◎1～26までがベータ、27～39までがVHSです。ご注意ください。

【保健課】

ビデオテープ一覧表

1	がんの話	23	肩こりのすべて
2	がんの予防	24	腰の痛み(治療と予防)
3	がん予防の知識	25	老年に向って二人で健康生活
4	肺がん	26	健康な老後をめざして(健康づくりと国民医療を考える)
5	乳がん	27	健康づくりのための食生活指針
6	乳がん自己検診法 早期発見のために	28	お口の臭いはありませんか(歯槽膿漏の予防)
7	子宮がん	29	ストレッチングでいつまでも若々しく
8	胃がんの検診 精密検査のすすめ	30	家庭における脳卒中のリハビリ
9	成人病とはどんな病気か	31	お産の準備について
10	正しく知ろう糖尿病	32	胎教について
11	心臓病の予防	33	母乳指導
12	動脈硬化と健康	34	赤ちゃんの沐浴の仕方
13	高血圧を防ぐくらし方	35	着せ方教室
14	高血圧と塩	36	①紙オムツの実験
15	高血圧と食生活	37	②谷口先生と20人のお母さん、同時着用
16	貧血と食事	38	③ベビー衣料を考える
17	植物繊維と健康	39	五感の働きはじめ
18	肥満撃退法	39	股関節脱臼
19	タバコはやめられる 禁煙の近道		特別講座(しつけ編)
20	ご存じですかお酒の正体		
21	40才からの健康法		
22	更年期の上手なすごし方		

農業用

古ビニールを

回収します

農家、養蠶家の皆さん、今年も六月九日(金)、市内一斉に農業用古ビニールを回収します。使用済みのビニールは、道や土手などに捨てないで、回収処理にご協力ください。古ビニールの出し方は次のとおりです。

①塩化ビニールだけを回収します。②指定の集積場所へ午前七時から十時までに届けてください。③古ビニールに付いた木片、金属などの混じり物は完全に取らずし、二〇〇程度に荷造りしてください。④運搬、集積時には雨水がかからないようにしてください。

【産業経済課】

集積場所

区域および農協管内	集積場所
南国市農協管内	大篠、野田 市農協大篠支所西側(旧本所前)
	日章 日章支所葉たばこ乾燥場西側
	上倉、久礼田 久礼田支所東側空き地
	瓶岩、国府 岡豊支所園芸倉庫東側
	岡豊 前浜集出荷場前
	前浜 稲生支所集出荷場前
三和 三和農協集出荷場南側(本村)	
十市 十市農協購売部前	
丸十 丸十園芸集出荷場前	
岩村 岩村農協露地集出荷場東側	
長岡 長岡農協園芸集出荷場前	

今回は、環境週間の一環として行うもので、6月9日(金)限りのものです。これ以外の日時、場所では回収しませんので注意してください。
なお、今後の回収については、関係農協(園芸部)の定めた日時、場所により処理をしてください。

今月の納税

市・県民税(1期分)

納期限は6月末日です

市税は納期限内に納付しましょう。

個人住宅の取得を

県が助成

住宅金融公庫の融資を受けて、住宅を建設、あるいは購入する方に、県が助成を行っています。①持家建設資金融資制度 住宅金融公庫の融資だけでは資金が足りない方に、最高三百万円まで、年利五・三釐で融資するもので、返済は二十年以内です。なお、融資戸数に限りがあります。②高知県優良木造住宅利子補給制度 住宅金融公庫の融資を受けて木造住宅を建設する方で、県が定めた建設基準に適合する場合

は、公庫の割増融資を二百万円まで受けることができますが、これと通常融資とを合わせた額に対して、県が一割の利子補給を五年間行います。なお、募集戸数に限りがありますので利用したい方は早めに申し込んでください。融資金額にもよりますが、例えば一千万円の融資額ですと約五十万円の補助が受けられることとなります。二つの制度を同時に利用することはできません。※申し込みの受付は、住宅金融公庫の取扱金融機関で行っておりますので、詳しくは同金融機関か、高知県住宅相談所(☎4650)までお問い合わせください。

母子・父子家庭

交歓の集い

土佐長岡郡、南国市母子・父子家庭交歓の集いが今年も次の日程で行われます。参加ご希望の方は早めにお申し込みください。【日時】七月二十七日(木)・二十八日(金) (二泊二日)

【行き先】宇佐町(グリーンピア)

【参加費】無料

【申し込み締め切り日】六月二十日(火)

【対象者】母子・父子家庭でお子さんが中学生以下の方

※申し込み、問い合わせは福祉事務所社会係(☎2111)内線162まで。

【福祉事務所】

未来に向かって 街がおしゃれに動きはじめる

まちづくり月間6月1日～30日

主催/建設省・都道府県・市町村 ● 後援/総務省関係省庁・関係公団・報道関係団体等 ● 協賛/まちづくり月間実行委員会 ● お問い合わせは南国市役所都市計画課都市計画係へ(☎63-2111)

警察官の

募集をしています

高知県警察では、次の要領で警察官の募集を行っています。【採用予定人員】約十人 【受付期間】七月十日(月)まで(当日消印有効) ※受験資格、申し込み用紙の請求、申し込み先、試験日など詳しいことは、南国警察署警務係(☎2151)内線211までお問い合わせください。【南国警察署】

●移動図書館カレンダー

日曜	場所	時間
14	岩村 保育所 喫茶思いつき北側(福船)	10:40～11:00
14	住吉野 公民館 吾岡 保育所 南海 学園	11:10～11:30
15	東部 保育所 南三島 公民館 長岡 農協	1:10～2:00
15	後免野田 保育所 フレンド幼稚園 西部 保育所	2:40～3:10
16	明見 保育所 星神社前(明見) 鈴木理容店西側	3:20～3:40
16	後免野田 保育所 後免野田小学校	4:00～4:30
21	明見 保育所 星神社前(明見) 鈴木理容店西側	1:30～2:20
21	明見 保育所 星神社前(明見) 鈴木理容店西側	2:30～3:30
22	医大 蒲原 宿舎 中津ショッピングセンター(岡豊町定林寺)	3:10～3:50
22	医大 蒲原 宿舎 中津ショッピングセンター(岡豊町定林寺)	4:00～4:30
23	久礼田 保育所 市農協久礼田支所 植野 公民館	2:10～2:40
23	久礼田 保育所 市農協久礼田支所 植野 公民館	3:30～4:10

※市立図書館の開館時間は午前9時～午後5時で、毎週月曜日の午後及び日曜日、祝祭日、毎月末日は休館です。

6

市民カレンダー

6月11日から6月25日まで

☆健康相談など

内 容	地 区	日 曜	受 付 時 間	場 所	対 象
健康相談	日章	12月	9:30~11:30	日章公民館	
	岡豊	15月		岡豊支所	
	下田村	20火	10:00~11:30	下田村公民館	
	浜改田		1:30~3:00	浜改田中田公民館	
	前浜	21水	1:00~3:00	南部福祉館	
	田村東部	22木	1:30~3:00	田村東部公民館	
	植田	23金		植田公民館	
	田村西部		田村西部公民館		
育児相談	日章	12月	1:30~3:30	日章公民館	
	岡豊			岡豊支所	
	前浜	21水	10:00~11:30	南部福祉館	
健康相談 育児相談	十市	12月	9:00~11:30	十市支所	
	後免		1:30~4:00	後免町公民館	
	国府	14水	1:30~3:00	国府公民館	
	篠原北	23金	9:30~11:00	篠原北公民館	
	能間		1:30~4:00	能間公民館	
結核、肺がん 成人病検診	大篠	12月	9:30~11:00	中央公民館	
		13火			
	立田	15木	1:30~3:00	日章小学校体育館	
	西野々	19月		西野々公民館	
胃がん検診	奈路	19月	7:30~9:30	西原土木	申し込み者
	白木谷	22木		市農協上倉支所	
子宮がん 乳腺検診	白木谷	22木	9:20~10:30	市農協上倉支所	申し込み者
麻しん	全地区	14水		市内各医院	個人通知者
三種混合	全地区	21水		市内各医院	個人通知者
愛の献血	全地区	20火	9:15~10:30	土佐電鉄後免出張所	
			12:00~1:00	北村病院	
			1:30~3:30	ミロク製作所	
栄養教室再研修	全地区	14水	10:00~	大篠公民館	個人通知者
リハビリ教室	全地区	14水	1:30~	社会福祉センター	

人権行政相談日…21日(10:00~3:00)

無料法律相談日…10日・24日(10:00~12:00) 場所・社会福祉センター
(法律相談はあらかじめ電話で予約してください)

☆金属類の収集

日 曜	地 区
12月	十市南部
13火	東崎西部、東崎東部、宇田
14水	南小籠、1区~8区、祈年
15木	山崎、八木、田井、関、竹中、西野々、住吉野、伊達野、南海学園、大埴団地、篠原、明見
16金	笠ノ川、八幡、小蓮、定林寺、滝本、蒲原、蒲原団地
17土	常通寺島、小籠、中島、江村、吉田、三軒屋
19月	片山、里改田、浜改田、
20火	領石、植野、久礼田、植田
21水	能間、野田口、朝日町、城陸、榎田町、稲吉、西窪、新川、日吉町
22木	十市北部、岩村
23金	奈路、瓶岩、白木谷
24土	国分、左右山、比江、北小籠

☆不燃物(金属類以外)の収集

日 曜	地 区
12月	物部
13火	稲生
14水	能間、野田口、城陸、榎田町、朝日町
15木	陣山、三島、上末松、下末松、西山、上廿枝、西島、古市
16金	1区~8区、南小籠、北小籠、祈年団地
17土	宇田、東崎東部・中部・西部・祈年
19月	野田
20火	後免(東町、横町、中町、中ノ丁、東芝住宅)
21水	後免(西町、栄町)
22木	植田、久礼田
23金	植野、領石
24土	瓶岩、上倉

☆休日在宅医

日 曜	当 番 医	電 話
12月	稲田診療所(稲生)	☎3311
18日	高田内科(大埴)	☎3925
25日	宮田整形外科(篠原)	☎5885