



——とじておくと便利です——

夏、ふるさとへ…高知空港

あなたと市政をむすぶ★★★★★

広報 **なんこく**

8/15

1986 No.457

編集・発行／南国市広報委員会

——広報に載ったあなたの写真をさしあげます。広報統計係へお申し込みください——

白木谷小体育館の 早期建設を

白木谷地区
八景
市政懇談会

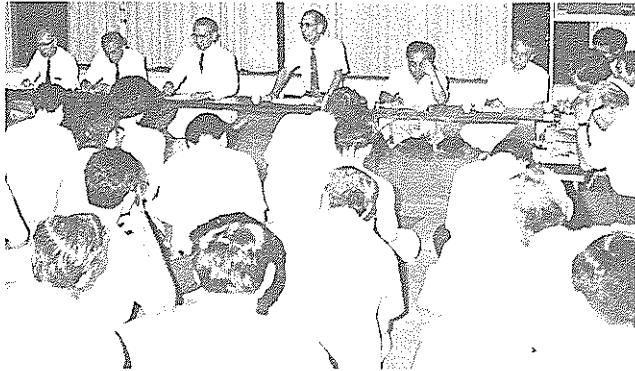

白木谷小体育館の建設や市政全般について話し合った

公民館事業の一環として、七月二十三日、白木谷公民館（岡崎素輪館長）で市政懇談会が開かれました。市からは小笠原市長、田岡収入役、関係課長らが出席。地元からは約五十人が出席して、白木谷小の体育館建設や支所の廃止問題などについて、約三時間にわたって熱心に話し合いました。

まず、岡崎公民館長が「今日の会を爽りあるものにしてほしい」とあいさつ。続いて小笠原市長が市政の現状を報告した後、話し合

話し合いの

内容は・・・

○白木谷小体育館の早期建設を。
●六十二年度の予算めどは立っていない。敷地造成工事は完了している。引き続き建設に取りかかりたいが、市の極めて厳しい財政状況からみて、ほかの教育施設の整備計画との絡みもあり、時期は決めていない。文部省の基準によると面積は七百九十七平方メートルで、八千万円は必要と思う。国の補助はあるが、文部省の準備基準が一平方メートル当たり十一万円で、補助金はその半分となっており、非常に低い。六十三年には無理をすれば順番が来るのではないか。
○岡豊支所の廃止は慎重に対処してほしい。

●行政改革を進めている。支所はほとんど機能を発揮していない。老人が増えていくことも不便になることも事実だが、何とか職員を減らして小さな役所にしように思っている。皆さんの意見を聞きながら、基本的には廃止の方針でやりたい。
○公害を伴う企業進出については行政の責任において対応を。
●公害防止施設を造らない企業は断つて、自然破壊は避けなければならぬが、一概に企業を拒否はしない。公害を伴うことが明らかになれば行政が基準に従って対応する。法律上規制する手だてはないが、公害を伴う企業については行政指導を行い、公害防止施設を造ってもらうという事で、対応していく。養鶏場や生コンについては公害防止施設を造り、将来公害を起さないという事で対処していきたい。公害防止協定案を作り、地域と業者に相談している。
○八景、小倉地区に水道施設の完備を。

●白木谷まで来ている水道は岡豊から中継している。それを八京まで延ばすと水が足らなくなる。現在岡豊の第二拡張整備事業を進めている。五年計画で、とりあえず本年、滝本のタンクや配管網の整備を行う。六十四年には八京地区への給水がなんらかの形でできるのではないか。小倉地区については、水源水を取ることができれば、県や国の補助制度等もあるので、白木谷から引くよりは安くできるのではないか。少々の潤度であれば、ろ過装置を取り付けられたい。一度現地を調査させてほしい。
○公民館専用駐車場の設置を。
●公民館専用の駐車場がなく、道路が駐車場になっている。できることなら二、三十台ぐらいの専用駐車場がほしいが、地形的に難しい。公民館の西側に旧電々公社中継所の土地を確保して、設計書もできている。面積は八十五平方メートルで、五分分しかとれないが努力したい。
○通学路に防犯灯の増設を。
●防犯灯は管理課に設置箇所の要望があれば設置する。その際の補助金は一万円を限度として設置費用の二分の一で、電気料は地元負担となっている。
そのほか、「市道の整備を」「県道の改良工事促進を県に働きかけてほしい」「小学校の東の川にガードレールの設置を」などの要望も出ていました。また、「二日も早く体育館の建設を」「支所は廃止しないでほしい」などと重ねて要求、活発に意見を交換しました。



後免野田小を

一部増改築

来年三月完成予定

臨時市議会



老朽化などにより一部増改築されることになった後免野田小

臨時市議会が八月七日に開かれ、「後免野田小学校増改築工事請負契約の締結について」「南国市国民健康保険税条例の一部を改正する条例」の二議案が審議され、いずれも可決されました。

後免野田小学校（業枝利実校長）児童数三百五十一人の一部増改築は、校舎の老朽化と不足教室の解消を目的とするもの。

新校舎は鉄筋コンクリート三階建て、延べ千九百五十三平方メートルで、普通教室五、保健室、図書室、家庭科室、図書室、視聴覚室、音楽室、理科室、特別活動室など。本体工事費は二億六千九百万円。

六十二年の開校百周年には新校舎にと、地元でも待ち望んでいたものですが、これで六十二年三月末には、新しい校舎が完成する見込みとなりました。

国民健康保険税条例の一部改正については、国保税の最高額を三十五万円から三十七万円に引き上げたことと、低所得世帯の税負担

の軽減を図るため被保険者の均等割、平等割の軽減基準を高めたことにより、六割軽減世帯、四割軽減世帯とも若干ながら税負担が引き下げられます。



銀色有功賞を受賞

～市献血推進会～

七月二十三日、高知市の県民文化ホールで、日本赤十字社名誉副総裁の皇太子殿下をお迎えして第二十二回献血運動推進全国大会が開かれましたが、その席で南国市献血推進会（浦松金吉会長）や市民十一人が銀色有功賞を受賞しました。

これは、三十回以上献血している個人と、二十年以上活動している団体と贈られるものです。南国市献血推進会は県下で最も長く活動を続けている献血推進団体で、昭和四十一年六月十日、故山本尚一氏を会長に結成されました。六十年度に浦松氏が会長に就任、関係者はこれからもっと運動を盛んにしていこうと張り切っています。

六十年度の南国市民の献血量は二千四百六本（二本二百cc）であるのに対し、使用量は六千三百十五本と、使用量が献血量を大きく上回っている状態です。日本全体では輸血の三分の一を輸入血液に頼っており、そのため、輸血によってエイズに感染するなどの問題も起きています。自分たちの街で必要な血液は自分たちで補うという相互扶助の精神が浸透し、その運動が全国に広

る団体は贈られるものです。南国市献血推進会は県下で最も長く活動を続けている献血推進団体で、昭和四十一年六月十日、故山本尚一氏を会長に結成されました。六十年度に浦松氏が会長に就任、関係者はこれからもっと運動を盛んにしていこうと張り切っています。

がれば、血液の輸入という問題は解決します。現在、県下全般に、公立高校での献血があまり積極的に行われていません。これは全国でも高知県だけに見られることです。このため、若い人に献血意識が浸透せず、高齢者の献血が中心になっています。市でも企業や国・私立学校での献血が中心になっています。

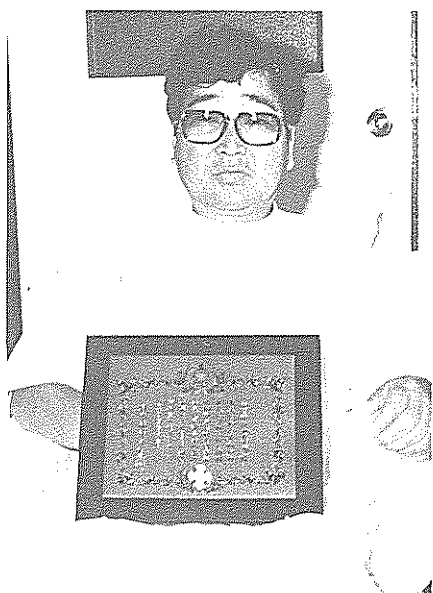

地域ぐるみの献血を進めていきたいと話す浦松会長

人気を集めたバナナのたき売り



○後免町商店街○

土曜夜市オープン

3000人が繰り出す

後免町商店街の沈滞ムードを吹き飛ばし、街の活性化を——と、十数年ぶりに「土曜夜市」が復活しました。

これは、市商工会後免支部などが主催し、商店の青年層を中心に準備を進めてきたもので、商店街の約二百五十軒の区間を歩行者天国にして「おもしろ広場」と銘打って約三十の夜店が立ち並ぶほか毎週、多彩な催しが開かれることになっており、初日の七月二十六日には、商店街に約三千人の市民が繰り出しました。

午後六時、吉本太志男助役や吉村雅男商工会長らがテープカットしてオープン。鴨子踊りなどでムードを盛り上げました。日暮れになると、ずらりと並んだ祭りちようちんが情緒たつぷりに夜店を照らし、家族連れなどで大にぎわい。うなぎ釣りやバナナのたき売りには、どっと人の輪ができていました。



愉快な人間猿まわしに観客から盛んな拍手

また特設ステージでは、手品や人間猿まわし、ジャズダンスなどが行われ、訪れた人々から盛んな拍手が送られていました。特に日吉神社での「おぼけ屋敷」は長い行列ができ、子供たちに大人気。そのほか、市商工会婦人部によるもちつきも行われるなど、盛りだくさんの催しが繰り広げられました。

なお、土曜夜市は八月二十三日まで毎週午後六時～九時（雨天は中止）。少しずつ変わった催しが開かれます。

稲刈りに挑戦

稲生小の五、六年生

夏休みが始まったばかりの七月二十九日、稲生小学校（吉川裕校長）の五、六年生六十八人が、汗びっしょりになりながら自分たちが植えた稲の刈り取りをしました。これは、市米消費拡大推進連絡協議会が米の消費拡大の一環として、田植えから刈り取り、試食を通じて、稲の生長や農家の苦勞を子供たちに知ってもらおうと、市農協、南国農業改良普及所、市4日クラブ連絡協議会の皆さんの協力を得て、今年四月に稲重泰さんの水田十町を借りて、子供たちが極わせ品種のフジヒカリを植えました。

そして子供たちは、草取りをしたり肥料をやったりして稲の生長過程を観察してきました。

この日、稲刈りをした子供たちの中には農家の子供もいますが、機械化が進み、かまで稲を刈るのはほとんどの子供が初めて。まず



初めてかまを持ち、稲刈りに挑戦する子供たち



第26回市展

11月16日〜24日

出品規定など決まる

今年で二十六回目を迎えた「南
国市展」の開催要項が、次のとお
り決まりました。

皆さんの出品をお待ちしていま
す。

❑期間：11月16日(日)〜24日(月)まで
の9日間。

❑時間：午前9時〜午後5時。た
だし、初日の16日は午前10時から
開会式を行い開館。最終日の24日
は午後4時閉館。

❑特別鑑賞日：20日(木)は午後7時
まで開館します。

❑会場：市民体育館

一般の部

❑部門

洋画、日本画、書道、漫画、デ
ザイン、彫塑工芸、写真。

❑審査員

洋画：筒井広道、日本画：山本
卓子、書道：中平松鶴、漫画：平
山昌幸、デザイン：森本忠彦、彫
塑工芸：加藤寛、写真：出口吉明、
岡崎達彦

❑出品資格

南国市在住、または勤務・在学
する者、および出身者。

❑出品点数

一人一部門に五点以内

❑出品手数料

一点につき三百円

❑出品規格

洋画：油彩、水彩、版画、デッ
サン、アクリルなど百号以内。

日本画：色紙は除外。
書道：所定の用紙に楷書で釈文
を添えること。

漫画：劇画、一コマもののほか
漫画描写で、ワク張りか額縁に
入れること。

写真：四つ切り以上全倍までの
ワク張りに限る。

その他は原則として各部門を通じて
以上のほか、出品作品の規格、
その他は原則として各部門を通じて
大きき等は制限しないが、会場
の都合や会場にふさわしくないも
のは制限する場合があります。

❑搬入

11月16日(日)、午前10時〜午後7
時まで市民体育館で受け付けます。

図書館たより

新刊案内

〔一般図書〕

土佐人物ものがたり(窪田善太
郎)▼日本の漁業問題(庄司東助)

▼絵金(廣末保)▼輝ける碧き空
の下で第二部(北杜夫)▼帯川(水
上勉)▼学習の出版若狭蔵之助

▼いじめなんかぶつとばせ(家本
芳郎)▼科学おもしろ講座(大淵
博善)▼リットルの涙(木藤亜
也)▼事故を起こした人の責任の
取り方(大塚喜二)▼ザ・デイ(岩
間芳樹)▼ベランダでできるミニ

幼児・児童 生徒の部

幼児・児童 生徒の部

児童生徒に限る。

❑出品規定

各部門とも、大ききや点数に制
限がありますので、各学校の担当
の先生の指導を受けてください。

❑搬入

10月27日(日)、午前9時〜午後5
時まで大塚公民館で受け付けます。

※市展について詳しいことは、
教育委員会社会教育課(☎321
11内線314)でお尋ねくださ
い。

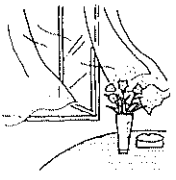

❑部門
絵画、版画、デザイン、工作・
立体デザイン、彫塑、寫字(毛筆、
硬筆、ペン字)

❑審査
市展実行委員会から委嘱された
審査員により公開審査を行う。入
選以上を表彰し、展示する。

❑出品資格
南国市内に在住、または在園在
学する四歳以上の幼・保育園児・

菜園(森春子)▼朝永振一郎博士
人とことば(加藤八千代)▼一年
生の四季(鈴木孝雄)▼穴考(高
木護)▼主婦こそ夢の自由業(長
沢信子)▼コサージュのおしゃれ
(坂本千尋)▼アメリカ映画作品
全集、日本映画作品全集、ヨーロ
ッパ映画作品全集(キネマ旬報社)

▼エジプトミイラの話(MMペイ
ス)▼知らない劇場(阿刀山高)
▼明治の気概(戸川幸夫)▼消え
たモータージャック(荻原雄一)
▼しずかにわたすこがねのゆびわ
(千刈あがた)▼夫と妻の会話学
(塩田丸男)▼中江兆民全集16(中
江篤介)▼不惑の雑考(岸田秀)

▼カタカナ語800早わかり辞典(主
婦と生活社)▼黙ってはいられな
い(赤旗編集局編)▼ウエザー・
リポーター氏笑う(軒上治)▼パ
ステル画の初歩技法(フリードリ
ヒ・ザルツマン)▼御民ワレ、撃
チテ止マム、少国民体験をさぐ
る、欲シガリマセン勝ツマデハ(山
中恒)▼ひとむれ第三集、第四集
(谷昌恒)▼基本法農政の総点検
(近藤康男)▼心に制服を着るな
(家本芳郎)▼現代の名詩(小海
永二)▼南風対談(山田一郎)▼
ベッドタイムアイズ(山田詠美)
▼不忠臣蔵(井上ひさし)▼現代
と民俗(谷川健二)

第13回文化祭

10月19日～26日

■期間：10月19日(日)～26日(日)。
 ○美術部門：10月19日～26日、午前9時から午後5時まで。(書道、絵画、写真、生花、工芸、陶芸、茶道、編物手芸、アートフラワー、盆石砂絵、俳句、短歌、盆栽など)
 ○芸能部門：10月19日(日) (午後1時～4時30分、26日(日) (午前10時～午後4時)の二日間。(剣詩舞、詩吟、日本舞踊、大正琴、お琴、民謡、謡曲、尺八、コーラス、マジック、吹奏楽など)
 ○バザー：10月25日(日)、午前10時から
 ○土佐落語：10月19日(日)、午後1時から 出演：司亭昇楽
 ■会場：市民体育館、大森公民館
 ■審査：無審査
 ■出品目録、会費の提出期限：9月20日(日)、正午までに市立中央公民館へ提出してください。

62年版『県民手帳』

◆予約受け付け中◆

今年も、高知県統計協会発行の昭和六十二年版『県民手帳』の申し込みを受け付けています。今年も、従来のポケット判(十二センチ×七センチ)に加えて、デスク版(十三センチ×二十センチ)も発行し

■出品規定
 (1)出品(出展)する方は、必ず南州市文化推進協議会の会員であること(会員でない方は、会費五百円を納めると会員になります。)
 (2)絵画には必ず額縁を付け五十号以内とする。▼写真には展示に必要な装飾を付け大きさは四つ切り以上。▼漫画にも展示に必要な装飾を付け大きさはB2以内。▼書道の一般作品の大きさは画仙紙までで、枱装、軸装は自由。▼児童生徒の作品は半紙大とし装丁は自由。
 (3)会費(五百円)は、各部門の責任者が取りまとめ納入すること。
 (4)作品売却の場合は、売上金額の一割を文庫協に納入すること。
 ※文化祭についてのお尋ねは、市立中央公民館 ☎34988まで

○申し込み方法：ご希望の方は、九月十日までに市役所企画財政課広報統計係(☎2111内線407)まで電話で申し込んでください。

なお、配布は十一月上旬の予定ですが、そのときは各自取りに来ていただき、現金と引き換えになります。
 【企画財政課広報統計係】

第6回

技能祭の〇〇 標語を募集

十一月十五、十六日に第六回高知県職業能力開発促進大会(技能祭)が開かれます。これは、県内技能労働者の技能向上及び職業訓練の振興充実、技能検定の普及拡大を推進するものです。これを機会に技能尊重の気運を高めるために、技能労働者の技能向上及び職業訓練の振興充実を募集します。
 □応募資格：県内に在住する方。
 □テーマ：技能の重要性、職業能力開発促進に関するもの。
 □応募方法：官製ハガキを使用し、一人何点でも応募できますが、ハガキ一枚につき一点限りとし、応募ハガキには住所氏名、年齢、職業、電話番号を明記してください。
 □締め切り：9月13日(日)(当日消印有効)
 □提出先：〒781-51 高知市布師田三九二一四 高知県職業能力開発協会(☎2300)まで。
 □賞：一席には高知県知事、二席にはその他の主催団体から、それぞれ賞状と副賞を贈呈します。

自動車運転免許取得に助成

9月5日までに申し込みを

昭和三十二年の訓練生を次のように募集します。
 この事業は、同和地区住民を対象に、免許取得によって雇用の促進、職業の安定を図るために実施しているものです。今回取得できる運転免許は、普通一種、普通二種、大型一種、大型特殊免許で、募集人員は合計十二人です。
 希望者は、九月五日(金)までに、中央福祉館か南部福祉館に申し込んでください。申込書は、それぞれの福祉館にあります。その他詳しいことは、福祉館でお尋ねください。
 中央福祉館 ☎3220
 南部福祉館 ☎8285
 【産業経済課、同和对策課】

郵便外務職員を募集

四国郵政局では、四国内の郵便局に勤務する職員を次のとおり募集します。
 □受験資格：昭和三十一年四月一日から昭和四十六年四月一日までに生まれた者。ただし昭和六十二年三月中学卒業予定者は受験できません。
 □募集期間：九月一日から九月十日まで。
 □受験方法など詳しいことは、お近くの郵便局へお問い合わせください。

大正5年7月生まれの方

老人医療受給手続きを

大正5年7月生まれの方は、今月から「老人医療受給資格」ができましたので、必ず、医療

文化財講座のご案内

～ふるさとの歴史を
学ばませんか～

私たちの住む南州市は、高知県で最も早く文化の開けたところで、古代から中世に至る約一千年の間、南四国の政治の中心地でもありました。そのため、南州市には数多くの遺跡や文化財があります。

| 月日 | 時間 | 講座内容 | 講師 | 会場 |
|---------|-------------|------------------------------|--------------------|---------|
| 8/24(日) | 未定 | 岡豊城発掘調査現地説明会(調査状況により日程の変更あり) | 高知県教育委員会文化振興課 | 現地 |
| 8/26(火) | 午後1:30～3:30 | 長宗我部元親時代の瓦生産 | 高松短期大学教授 岡本健児氏 | 市役所大ホール |
| 10/未定 | 未定 | 土佐国街跡を訪ねて | 高知県教育委員会文化振興課 | 現地 |
| 11/未定 | 午後1:30～3:30 | 高知県の食事の歴史 | 高知女子大学教授 松崎淳子氏 | 市役所大ホール |
| 12/未定 | 未定 | 史跡巡り | 未定 | 現地 |
| 1/未定 | 午後1:30～3:30 | 立田 岡田家文書について | 県立図書館 館外奉仕班長 高橋史郎氏 | 市役所大ホール |

私たちは、こうした文化財から郷土の先人たちの心を知り、声を聞き、精神生活のよき糧としたいものです。
 教育委員会では左表の日程で文化財講座を開催しますので、多くの市民の参加をお願いします。
 【教育委員会社会教育課】

市の統計 7月

61.7.31現在

《面積》

124.98km²

《人の動き》

人口 48,040人

(前月比 1増)

うち男 23,266人

女 24,774人

世帯 16,901世帯

出生 58人

死亡 22人

転入 136人

転出 171人

《交通事故》

発生件数 28件

死者 0人

傷者 38人

《火災》

発生件数 3件

うち建物 3件

山林 0件

その他 0件

被害額 562万円

《救急》

出動回数 85回

うち急病 35回

交通事故 19回

一般事故 14回

その他 17回

《建築確認申請》

30件

《開発許可申請》

4件

《農地転用許可申請》

9件

今月の納税 市・県民税(2期分) 納期限は8月末日です

89 市民カレンダー 8月21日から9月10日まで

●健康相談など

| 内 容 | 地 区 | 日 曜 | 受 付 時 間 | 場 所 | 対 象 |
|--------------|------|------|--------------------------|----------------------|----------------------|
| 健康相談 育児相談 | 野田 | ㊦ 金 | 1:30~4:00 | 下野田公民館 | |
| 健康相談 | 前浜 | 21 木 | 10:00~11:30 | 下田村公民館 | |
| | 長岡東部 | 25 月 | 10:00~11:30 1:30~3:00 | 長岡東部公民館 | |
| | 植田 | 29 金 | 1:30~3:00 | 植田公民館 | |
| | 黒滝 | | 10:00~11:00 | 黒滝公民館 | |
| 愛の献血 | 岡豊 | 26 火 | 1:30~3:30 | 岡豊病院 | |
| リハビリ教室 | 全地区 | 27 水 | 1:30~ | 社会福祉センター内 リハビリ室 | |
| 健康体操 | 久礼田 | 30 土 | 午後7:30~ | 久礼田地区体育館 | |
| 健康相談 | 久礼田 | ㊦ 月 | 9:30~11:00 | 久礼田地区体育館内 久礼田保健婦室 | |
| | 白木谷 | | | 白木谷公民館 | |
| | 国府 | 3 水 | 1:30~3:00 | 左右山公民館 | |
| | 三和 | 4 木 | | 三和地区公民館内 三和保健婦室 | |
| | 植野 | 8 月 | | 植野公民館 | |
| | 岡豊 | | 岡豊支所保健婦室 | | |
| | 日章 | 10 水 | 9:30~11:30 | 市立青年の家内 日章保健婦室 | |
| 育児相談 | 久礼田 | 1 月 | 1:30~3:00 | 久礼田地区体育館内 久礼田保健婦室 | |
| | 三和 | 4 木 | 10:00~11:30 | 三和地区公民館内 三和保健婦室 | |
| | 岡豊 | 8 月 | 1:30~3:30 | 岡豊支所保健婦室 | |
| | 日章 | 10 水 | 1:30~3:00 | 市立青年の家内 日章保健婦室 | |
| 歯科・育児相談 | 大篠 | 1 月 | 1:30~4:00 | 社会福祉センター内 保健婦室 | |
| 健康相談 育児相談 | 十市 | 1 月 | 10:00~3:00 | 十市支所保健婦室 | |
| | 長岡西部 | 4 木 | 10:00~11:30 1:30~3:00 | 中央福祉館保健婦室 | |
| | 稲生 | 5 金 | 10:00~3:00 | 稲生地区公民館 | |
| | 後免 | 8 月 | 1:30~4:00 | 後免町公民館 | |
| 不用犬引き取り | 全地区 | 1 月 | 9:00~9:30 | 市立図書館前 | |
| 4カ月児健診 | 全地区 | 2 火 | 9:30~10:30 | 市立中央公民館 | 8月11日(土) |
| 10カ月児健診 | 全地区 | 2 火 | 1:30~2:30 | 市立中央公民館 | 8月18日(土) |
| 3歳児健診 | 全地区 | 3 水 | 1:00~2:30 | 市立中央公民館 | 8月25日(土) |
| 三種混合 | 全地区 | 3 水 | | | 個人通知書 |
| | | 9 火 | | | |
| 1歳6カ月児健診 | 全地区 | 4 木 | 1:00~2:00 | 市立中央公民館 | 8月29日(月) 8月30日(火) |
| 栄養教室再研修 | 全地区 | 4 木 | 10:00~ | 大篠地区公民館 | 個人通知書 |
| 成人病予防講習 | 大篠 | 5 金 | 10:00~ | 大篠地区公民館 | |
| 麻疹 | 全地区 | 10 水 | | | 個人通知書 |
| リハビリ教室 | 全地区 | 10 水 | 1:30~ | 社会福祉センター内 リハビリ室 | |

●金属類の収集

| 日 曜 | 地 区 | 備 考 |
|------|----------------|-------|
| ㊦ 金 | 岡豊 | 第4金曜日 |
| 25 月 | 久礼田 | # 月曜日 |
| 26 火 | 物部、稲生 | # 火曜日 |
| 27 水 | 大篠 | # 水曜日 |
| ㊦ 月 | 三和 | 第1月曜日 |
| 2 火 | 野田、後免、長岡(宇田のみ) | # 火曜日 |
| 3 水 | 長岡(宇田を除く) | # 水曜日 |
| 5 金 | 大篠 | # 金曜日 |
| 9 火 | 国府、岩村、岡豊、三軒家 | 第2火曜日 |
| 10 水 | 久礼田、瓶岩、上倉 | 第2水曜日 |

●不燃物(金属類以外)の収集

| 日 曜 | 地 区 |
|------|--------------------------------|
| ㊦ 木 | 陣山、三島、上末松、下末松、西山、 上甘枝、西島、古市 |
| 22 金 | 植野、領石 |
| 23 土 | 瓶岩、上倉 |
| 25 月 | 国府、岩村 |
| 26 火 | 笠ノ川、八幡、小蓮、定林寺、滝本、蒲原 |
| 27 水 | 中島、常通寺島、江村、小籠、三軒家 |
| 28 木 | 植田、久礼田 |
| 29 金 | 十市北部、県住蒲原団地 |
| ㊦ 月 | 十市南部 |
| 2 火 | 里改田、片山 |
| 3 水 | 浜改田 |
| 4 木 | 前浜、下島、久枝 |
| 5 金 | 立田 |
| 6 土 | 田村 |
| 8 月 | 物部 |
| 9 火 | 稲生 |
| 10 水 | 能間、野田口、城陸、榎田町、朝日町 |

●休日在宅医

| 日 曜 | 当 番 医 | 電 話 |
|------|-------------|-------|
| ㊦ 日 | 谷医院(片山) | ☎8335 |
| 31 日 | 泰泉寺内科(大埴) | ☎3928 |
| ㊦ 日 | 市原内科小児科(大埴) | ☎3915 |

南国市役所……〒783南国市大埴甲2301 ☎63-2111(代)

領石支所☎62-0020 岡豊支所☎64-2423 十市支所☎65-8401
水道局☎63-1234 市民体育館☎64-3498