



緑の木立を巡る（柳師峰寺）

—とじておくと便利です—

あなたと市政をむすぶ★★★★

広報 **なんこく**

6/1 1985 No.429

編集・発行／南国市広報委員会

—広報に載ったあなたの写真をさしあげます。企画広報係へお申し込みください—

3支所廃止に向け説明会

行政の簡素化で、財政再建を

行政の簡素化と財政再建のため、市は三支所（領石、岡豊、十市）の廃止を決め、五月十三日から関係六地区で説明会が始まりました。

市の財政は、開発公社へ約二十億円の大きな借金をかかえ、また地方交付税の削減や高率補助金の一割カットなど、国の行政改革の影響を受けつつ縮小傾向のものとなっています。

その中で、人件費や民生費、公債費（借金の返済）などの経常的経費は年々増加。このため昨年五月、庁内組織として行政改革事務改善委員会を設け、行政の簡素化、効率化による人件費削減などを検討し、支所廃止の方向が決まった。

昭和三十四年、市合併のときに領石、岡豊、三和、十市に支所四支所を出張所が置かれました。そして三十五年には日章出張所を廃止し、さらに財政再建のため五十七年には、三和支所も廃止されています。

今回の支所廃止の理由としては、以上のような厳しい財政事情とともに、次のようなことが挙げられています。

- ①支所では、戸籍、住民登録、印鑑登録の届け、証明の三つの業務に限られ、保険や年金の手続き、児童生徒の転入などは、本庁に足を運ばなければならない。
- ②建物の老朽化が激しく、戸籍等の重要書類の保管に問題もある。
- ③合併から二十五年を経過、自家用車も普及し、また、本庁の管内である前浜、久枝地区と比較しても距離的にあまり変わらない。

各地区への意見は...

岡豊地区

支所設置は、市合併のときの約束事であり、廃止は納得できない。昭和三十四年の合併協議書で、四支所を設置することになっていますが、二十五年間の社会情勢の変化と、市財政の厳しさを理解していただき協力を願いたい。

最も困るのは、車に乗れないお年寄りたちだ。この人たちに不便を感じさせないような方法を、何か検討しているのか。

簡単な事務については郵送で、

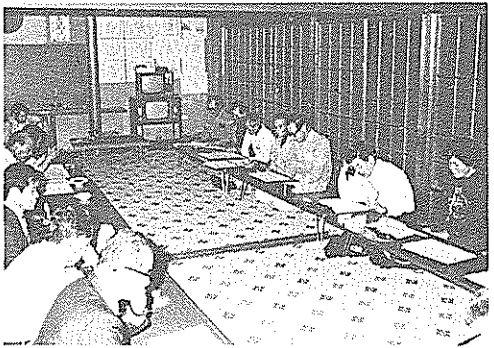

初日の岡豊地区では、職員への厳しい意見も聞かれた

久礼田地区

領石支所は、奈路、瓶石地区も含まれており、本庁に遠いところの意見を聞いてもらうことも必要だ。

今後、両地区での説明会も決まっております、そちらの意見も大切にしたい。

もし、廃止が決まり取り壊された後の土地はどうするのか。

売却することは考えていません。あの土地は植野地区の寄付であり、やはり跡地は公共的な利用を考えています。

私たちがだけの意見でなく、広く

十市地区

十市は交通の便が悪く、廃止には絶対反対。まるで住民泣かせの行政ではないか。今後、パークタウンの工事も進み、人口も増えることからむしろ支所の充実をすべきだ。

不便をかねて申し分けないが、財政健全化のため、また二十五年間の社会状況を考慮していただき、ご協力を願いたい。不便さの解消のため、まだ具体的な話は進んでいないが、各農協を利用することなども考えています。パークタウン

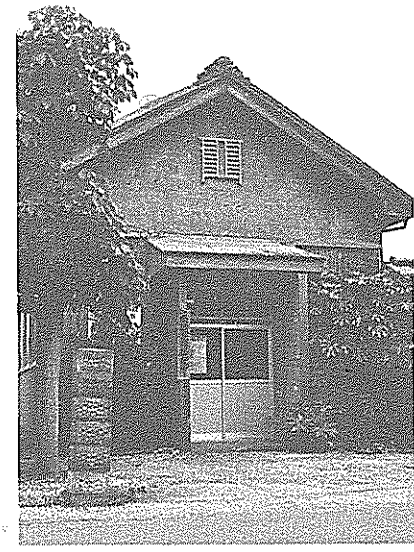

廃止が検討されている領石支所

白木谷、奈路、瓶岩地区

できると思う。『県下の市町村でも南国市の給料が良いと聞くが、そんなところも問題だ。』不便さを補う手立てを、もっと具体的に示してほしい。

そのほか、「私たちが行政改革に協力しなければならぬと思うが、老人や婦人が犠牲になるのは反対だ。『本庁内での改革がまず必要ではないか。』市職員は市民に恥じない勤務をしているか疑問だ。『助役の二人制は必要があるのか。』

なお、十市地区は市政懇談会の形で開かれ、地元から六十人が出席。北村謙一公民館長から、支所廃止反対の請願書と住民の署名簿が市長へ手渡されました。

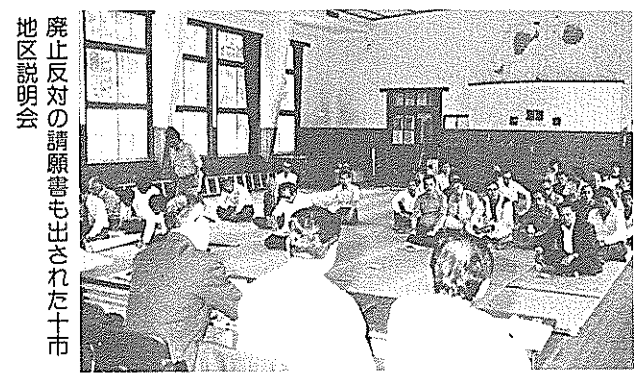

廃止反対の請願書も出された十市地区説明会

審議会の答申からも支所廃止の方向が決まり、五十七年には三和支所も廃止されています。今後、事務簡素化、効率化を進め、財政再建のため積極的に行政改革に取り組んでいきたいと思えます。

そのほか、「できれば存続してほしいが、市の財政を考えると仕方ないという雰囲気もある。『行政の改革で生まれたお金は、地域発展の事業に有効に活用してほしい。』弱者切り捨てとならないような行政を。『雇用の窓口業務を早く実現してほしい。』本庁から遠い所の住民の犠牲を最低限度にとめてほしい。』

支所廃止により、今までより不便になることは明らかであり強い反対の声も多く出ましたが、一方、厳しい財政を考えると仕方もないので、早く健全財政にし地域整備に努めてほしいなど、各地区で意見が多少異なっています。

また、六回の説明会の中で特に、市職員に対する厳しい意見と、本庁での改革を強く望む声が目撃的でした。

市としては今後、これらの意見をまとめ、廃止によって著しいサービス低下にならないような手立てを、さらに検討していく考えです。

山と、人と、自然と

山崎清憲氏（県山岳連盟会長）



私は、自然の残ったところに登って行く願望にかられ、現在まで山登りを続けてきました。もう十年になりましたが、特に還暦をヒマラヤの四千坪のベースキャンプで迎えたことは、感慨深い思い出です。

最近、自然が破壊されているとよく言われますが、山に行けばまだまだ美しい自然は残っています。健康のため、気分転換のため、皆さんもぜひ山に登ってもらいたいと思います。

四国を見ると、中央には四国山地が連なり、その中に西日本で一番高い石鐘山（一九八二坪）、二番めの剣山（一九五五坪）があります。そして、一八〇〇坪級が二十くらい連なっています。

高いということは、なかなか人間が取り付くことができません。したがって、自然が残っています。しかし近ごろは開発が進み、石鐘山の例をとっても、一五〇〇坪の土小屋まで道路ができ、瓶ヶ森に

は林道がつき、あつという間に登れるなど便利になりました。その裏には、木が切り倒され、排気ガスが充満するという付録も残ってきています。反面、足の弱い人などみんが、山のすばらしさを知ってもらえるようになったとも言えるでしょう。

自然というのは、放っておくのが良いのか。自然を破壊しない限度において、手を加えていくのが良いのか。私は、自然というものは案外、人間が手を加えないと生きてこないと思います。

たとえば、西能漢谷の山桜はだんだんと減っていますが、あのまま放っておけば、やがてなくなってしまうでしょう。苗木を植えるなどの手立てをしなければ、あの美しさは永遠には続きません。

自然は、人間が少し手を加え、保全してやる必要があります。私たちは自然を愛し、そして自然の懐に飛び込みます。自分の人間性を振り返るには、自然の中

でなければなりません。子供たちには、自然を友として活動させることが大切です。自然の中で物事を考え、自分の歩いている道はいつころひかれた道で、どこからどこへ通じているのだろうかと思えることは、とても興味深く楽しいことです。

私は現在、古い道について調べています。国府に通じる道が官道になるわけですが、一番最初の道は大坂から徳島へ渡り、瀬戸内海を通り愛媛県を回り、宿毛、中村を通って国府にきたものと、私は考えています。びつくりするほど遠い道のりです。二番めに古いのが、松山から御坂峠を越えて久万へ出て、美川から池川を抜け黒森を越して土佐に入る道。三番めが、野根山街道か、物部村の四ツ足峠を通る道ではないかと思えます。歴史学者の中には、四ツ足峠越えが、一番古いと考えている方もいます。一番新しい官道は、大豊町の立

川を通る道で、江戸時代は参勤交替の道として利用されています。このように、古道に関する文献をあさり、土地の人々の話を聞き、紀貫之はいったどこから土佐に入ったのか、そんな思いをしながら歩くことは、楽しいことです。昭和四十一年、私が野根山街道に入ったときは、大やぶで宿屋杉もまったく見当たらず、岩佐関所の跡もどこやらわからずじまい。今は四国の道としてりっぱに整備されており、古い道がこのような復元されることは、うれしいことです。

最近、物部村の県境の四ツ足峠越えの道を調べました。峠に四ツ足堂というお堂があることから、このように呼ばれたもので、支える四本の足のうち二本が阿波藩、残り二本が土佐藩にあり、修理には両藩が話し合っただと書物にも出ています。しかし、それより以前の地帳帳にも載っていることから、室町時代からそのお堂があり、人々の交通の安全を祈願するために作られたものとも考えられます。

その中に「領家郷に雪道残り。今はとどまりてそのことなし」という箇所があります。手箱山に氷室があり、掘り出した雪を旱飛脚でお城下まで献上していた、その道が残っていたという話です。しかし、それはどこをどう通っていた道なのか手掛りがありません。私は次のように考えています。氷室は、手箱山の一五三〇坪の北斜面にあり、そこから頂上にかつぎ上げ、筒上山との間の手箱越を通り大滝神社に奉納。宝来山中を下り安居氷室社に納め、続いて吾北村の高禊氷室社に納め、鏡村小山の氷室天神社を経て、いつきに高知に運ばれたと思います。

この道は、今はだれもが行ける道ではなく、もつともつと山を歩き、この雪道が幻ではなく、現実の雪道となるよう、調査を続けたらと思います。

開拓の歴史刻む

日章開拓農協

記念碑と広場が完成

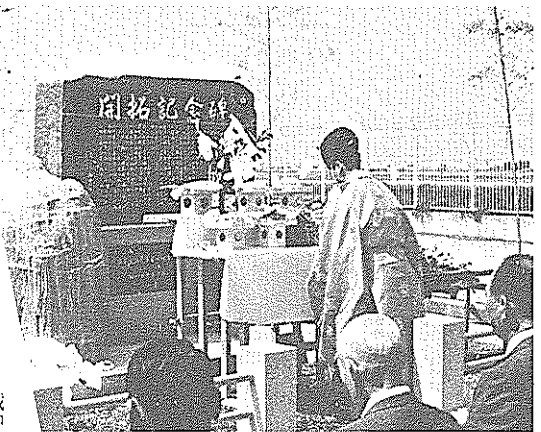

約百人が出席した記念碑の除幕式

戦中、戦後と二度にわたって農地を手放さなければならなかった日章開拓農協の苦難の歴史を刻んだ「開拓記念碑」が久枝の高知空港わきに完成。五月二十一日、関係者約百人が出席して除幕式が行われました。

戦前、この辺り一帯は美田が広がっていました。昭和十六年に海軍が農地を強制的に買収して、航空隊の基地を建設しました。その後、終戦を迎え、滑走路や兵舎跡を除いた約百二十畝が元の地権者、耕作者に払い下げられ、かつての美田を再興しようと昭和二十一年に香南農地開拓組合（日章、前浜両農地開拓組合）を組織し、農道や水路の整備、農地配分などに取り組みました。（その後、日章農地開拓組合は四十四年に日章



みんなが憩える記念広場（公園）も完成

開拓農協と改称。

しかし、昭和五十年に再び空港拡張のため、農地を売却することを決めて解散しました。

記念碑は、苦しい開拓の歴史を後世に残そうと造ったもので、台座も含め高さ約二メートル、本体の黒御影石には当時の開拓の状況が刻まれています。

また、記念碑から西側に二百メートル離れた場所には、二千二百四十平方メートルの記念広場が完成。その落成式も行われました。事業費は市や久枝土地改良区の協力も含め二千八百四十四万円で、遊具や休憩所も備え、子供も老人も憩える公園になっています。

落成式では、山本園建設委員長が経過を報告。その後、市に記念広場の目録を贈呈、もち投げも行われ、みんなで完成を祝いました。

大篠小Bが優勝 火鎮祭の相撲大会

恒例の火鎮祭相撲大会が五月十九日、市立相撲場で開かれ、あいにくの雨でしたが大勢の相撲ファンが訪れました。

午前の県中学選手権大会に続き、七チームが参加した消防署対抗相撲では、南国消防署（藤岡、岡田、坂本）が団体優勝。個人でも同消防署の岡田直人さんが、見事優勝を果たしました。

- 昌稔（長岡小）②則岡定宏（大篠小）③大西秀明（大篠小、五年の部）④池森剛（稲生小）⑤大前寛直（稲生小）⑥鍋島久也（十市小）、六年の部①安田卓弘（長岡小）②奴田原満也（大篠小）③小川智弘（大篠小）

お母さんも応援に訪れ、土俵に盛んな声援が飛んでいました。

なお、わんぱく相撲の結果は次の通りです。

団体①大篠小B（則岡定宏、川村英、小川智弘）②大篠小A（西川雄也、徳田良太郎、小原直城）③長岡小A（永田昌稔、溝淵将弘、安田卓弘）

個人①四年の部①永田

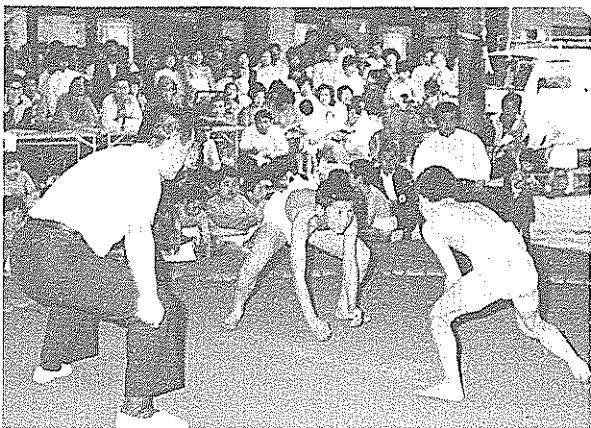

熱戦を展開したわんぱく相撲

趣味

釣りの秘訣 Part II

浜田広信 (植田)

魚のあたりと合わせる呼吸は、前回述べた通りチヌの遅掛け、スズキのツン掛け、エバのばい掛けと、標準を説明した。

今回は、釣り仕掛けと魚の回避する季節、場所を説明する(主として浦戸湾)

◎釣りの仕掛け

仕掛けの方法は三とおりか四とおり、一般にブラという仕掛け。ブラとは道糸に錘を通し、上下自由に動くようにして道糸の末端に金のより戻しを付け、これで錘を止め、その先にハリスを二尺あまり付ける(魚により多少長短はあ

ほのぼの 広場

る。ハリスは、チヌは一厘以下の小さいもの。スズキは五厘または三厘のものを使う。錘は、チヌは三匁から五匁、スズキは五匁または六匁。スズキ釣針は寸二の丸形に決まっている。チヌはそれよりやや小さいものを使うのがよいと思う。

次はコヅキ。コヅキとは道糸の末端に錘を付け、それより上八寸くらいのところにハリスの枝を付け錘で海底を小突いて知り釣るので、その名が付いたものと思う。この方法だと道糸の横にハリスが付いているので魚のあたりを早く感じる。チヌ釣りにもよし、特にアマギ釣りに適している。

そしてハイカラ釣り。これは釣針の元に鉛を銕込み、それに穴を開けてあるので極簡単だ。ハリスに輪をつくり、通すだけで済む。ただし、ハリスは小さく、五尋くらい長いものを使い兼用で、常に這わすようにして釣る。外洋は大きく、内湾用は五匁くらいが適当だと思ふ。

全体、仕掛けは以上の三とおりであるが、近年はボラ釣りにだん



浜田広信さん

この吸い込みと市販の疑似針がある。末端の小形のおんどんびしにアミの餌を入れ、上げ下げして釣る方法だ。これは本物の漁師さん釣りである。

◎釣りの季節と場所

一月〜三月は魚の冬眠期で釣りも休み。四月に入り桜の花が咲き、潮の温度が十六度以上になると、がぜん活気づく。まず、浦戸湾の北方鏡川尻板垣前(板垣屋敷跡記念碑) 漆筋付近でスズキが食い始める。ここは浅いので垂直釣りはできない。八尋釣りという方法で釣る。仕掛けは普通ブラで寸二の針を使い八尋くらい道糸を伸ばし、常に舟を漕ぎ回し道糸を引き回して釣る。あたりはツンともグウとも重りこむ場合がある。特に舟が回ったときに注意せねばならん。

ところで、板垣前は船舶の出入りが頻繁な危険場所であるから、船の出入りの少ない朝早く満潮時

に行く(午前七時〜八時)。二分引き潮にスズキが鏡川から下がって来るので、そこを釣ることが大事だ。

五月末、孕の山々の櫛の新芽が出るころは玉島(栗山)の東方が釣り場となる。それが済むと七、八月は夜釣りとなる。日中は暑いので食わん。夜は家に居るより月を眺めて釣るのがおもしろい。

次はエバ釣り。七、八月になると浦戸周辺の釣り屋に小エバが出だす。これがエバ釣りにもつてこの餌だ。湾内の上の方に掌大のエバが食い始める。主としてセメント会社前の船がかり。潮の引きを待って静かに釣る。食い始めたから一〜二時間が勝負である。例のツンツンと二度あたる時にセイゴが交じりツンと一度あたる。これを見分けて釣らないと餌を取られる。この見分けが存外難しい。習うより慣れた。



ご家庭で話し合って答えてください。答えは、この広報に出ています。

●もんだい・日章開拓農協の苦難の歴史を刻んだ〇〇記念碑が高知空港わきに完成しました。

●しめきり・6月15日

●あて先・〒783 南國市大塚甲二三〇一 南國市役所内広報委員会親子クイズ係

●答えのハガキには必ず、住所氏名、年齢、職業を書いてください。

●賞品・正解者の中から、抽選で五人に図書券を進呈。

第160回当選者発表(敬称略)

(応募総数43通)

●答え・(幼)

●当選者五人

●本川菊吉(岡豊町)

●土居順子(十市)

●竹村亜希子(植田)

●北村真由美(十市)

老人はボケを

◇◇◇ どう防ぐか

中田政春(浜改田)



中田政春さん

私は明治三十七年生まれ、八十歳の高齢で、十七年前に妻と死別した独居者です。

ゆえに、老人性痴呆になつたら関係の人々に大変面倒をかけるので、どうしても防ぐ努力をせねばなりません。

老人にとって重大なことは、働けなくなる貧乏、老衰の多病と、孤独です。この三つに負けない信念をもって、気遣いで強く生き抜くことと思ひます。この悲惨なボケを防ぐには頭の運動が必要で、頭

と手足は必ず使わなければなりません。

私は、起床から就床まで毎日、天候、週日、食事、入浴、人々の交流など、その日のすべての事を日記しています。長寿は血統と、自身の健康管理の二つと聞いています。歩行は毎日、四百歩以上とし、ラジオ体操は朝一回、米飯一回一杯、玉子二個、牛乳二合、鶏ササミ二切れ、豆腐半丁、白味魚一尾。野菜はほうれん草、ニンジン、大根、みかん三、四個など、野菜はできる限り多量に食して

「ほのほの広場」に、あなたの身の周りのほのほのとした話題や我が家の自慢料理、読書の感想など、お気軽にご投稿ください。

▼投稿先・〒783 南国市大桶甲二三〇一、南国市役所内広報委員会まで

ます。

できれば人様に迷惑をかけないように、健やかに美しく老い、恍惚にならないように、人生の終焉の蓮の花の咲き乱れる仏教の極楽浄土にたどり着く。生きがいあるように、気力をもって頑張ります。

最後に、江戸末期の俳人横井也右の健康十訓を、ご参考になれば幸いです。
(一)少肉多菜(二)小座多

南国歌壇

すぎし日の旅の夜汽車に夫が振りし
われの寝顔の屈託もなし
亀岩 島本 栄
雨霽に山薄らぎてあかときの
明さにしるきさみだれの音
大桶 中田憲秀
自らの人権とうとぶ力なり
そつと眼を閉ぢ深きおもひに
下野田 北村優美子

たゆみなき努力みのりてデザイン
の大賞受くる娘の晴れ姿
岡豊町 葛目治子
何の苦を背負う遍路か竹落葉
背に舞わせて祈りの長し
西山 岩貞健一郎
苔まとう杉に語らんと見上げれば
五月の空に天女舞いおり
鎮石 唐岩 勇

南国柳壇

さつき花今朝も朗人慰めて
十市 武市日出志
捨てないで川が泣きますゴミの山
後免町 隅田俊作
怪我させず我も転ばず守りたき
西山 竹村寿賀
お小遣いあげる孫より見下ろされ
三畠 井沢正子

昏れ残る水田明りも夜の色に
風出でて囁低く移りけり
夕風と遊べる花の昏れ残る
豆煮えて永い日やつと厨の灯
一村の闇押しひらき蛙鳴く
あの人に母あり百の芥子の花
土嚙んで符腰の深きかな
香の低く満ちて欲庭の沈丁花
花屑を車体に浴びて帰り来る

南国俳壇

竹内隆造(梵鐘句会)
林 広裕 ()
高橋以登 ()
島崎流一(岩村句会)
濱淵由紀男 ()
池 さち ()
山岡多恵子(おがたま会)
澤村 節 ()
川添晃子 ()

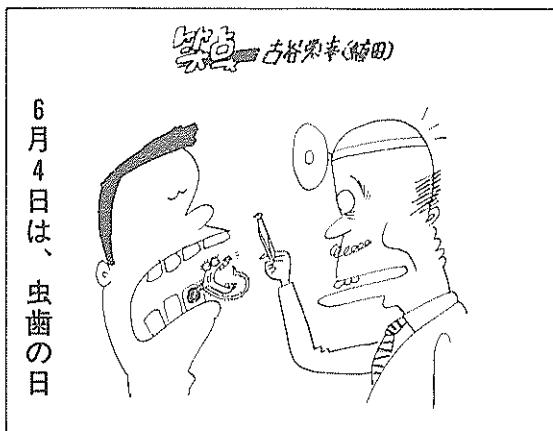

酔(三)少糖多果(四)少食多齋(五)少衣多浴(六)少車多歩(七)少煩多眠(八)少忿多笑(九)少言多笑(十)少欲多肥——以上

液剤による水稻の病害虫防除



病害虫名	農薬例	希釈倍率	100リットル当たり単価	使用基準	使用適期
イモチ病	ヒノザン乳剤 ビーム水和剤 カスミン液剤	一〇〇〇倍 一〇〇〇倍 一〇〇〇倍	二百五十円 五百二十円 百七十八円	穂前期まで 収穫前21日まで 穂前期まで	出穂前後 穂前期 発病時
紋枯病	バリグシン液剤 ネオアソジン液剤	一〇〇〇倍 二〇〇〇倍	二百九十二円 八十四円	穂前期まで 穂前期まで	発病時 穂前期
カメムシ・アザミウマ類	バイジツト乳剤 スミチオン乳剤	一〇〇〇倍 一〇〇〇倍	三百三十円 三百十二円	収穫30日前まで 収穫21日前まで	出穂期 出穂期
ツマグロヨコバ イ・ウンカ類	アブロード水和剤	二〇〇〇倍	三百二十円	収穫7日前まで	穂期 出穂期

今年の早期稲は、苗が軟弱徒長気味であったため活着が遅れたものの、移植後好天に恵まれ生育は平年より三日ぐらい早めとなり、分けつも多めとなっています。虫干しや穂肥の時期も近づいていますので、適期に適切な管理を行い良質米の安定多収を図ってください。

さて、本題の液剤による防除ですが、従来の粉剤や粒剤で防除しているものを、単に液剤に変えただけのことで、液剤による防除の長所としては、①防除効果が安定している②農薬代が安価で済むなどで、短所は散布労力が大きいことです。しかし近年では、

動力噴霧器の普及や十割余り薬を飛ばせるノズルの採用（鉄砲ノズル）などにより、散布労力が軽減されたことから、県下の一部地域では普及しつつあります。

主な病害虫に対する防除方法の一例を、右表に示しましたので参考してください。なお散布にあたっては、十アルル当たり一〇〇〜一八〇リットルの葉量が必要で、まだ展着剤を加える必要があり、一部の農薬では混合の出来ない場合もありますので、詳しいことは普及所（☎2277）まで、お問い合わせください。

【南國農業改良普及所】

郵便局では、六月十五日から「暑中見舞いがき」を発売します。「ほていあおい」「かき水一尾虫採集」の三種類を発売しますが、例年に比べかなり好評のようです。なるべく、お早めにお買い求めくださるようお願いいたします。なお、六月十四日まで、予約受け付けをしておりますので、ご利用ください。

暑中見舞いがきを発売

郵便はがきを発売

郵政局では、六月十五日から「暑中見舞いがき」を発売します。「ほていあおい」「かき水一尾虫採集」の三種類を発売しますが、例年に比べかなり好評のようです。なるべく、お早めにお買い求めくださるようお願いいたします。なお、六月十四日まで、予約受け付けをしておりますので、ご利用ください。

今月の納税

県・市民税(1期分)

納期限は6月末日です

農業用古ビニールの回収

6月10日(月)市内一斉に



農家、養まん家の皆さん、今年も六月十日(月)に「農業用古ビニールの回収」を市内一斉に行います。

使用済みのビニールは、道端や土手などに捨てないで、回収処理にご協力ください。

※酢酸ビニールやポリエチレンは、ご家庭で焼却処理をしてください。

〔産業経済課〕

古ビニールの出し方

- ①塩化ビニールだけを回収します。酢酸ビニール、ポリエチレンなどは混ぜないでください。(酢酸ビニールなどが混ざると再生処理ができません。)
- ②指定の集積場所へ午前七時から十時までに出示してください。
- ③古ビニールに付いた木片、金属などの混じり物は、完全に取りはずし、二十センチ程度に荷造りしてください。
- ④運搬、集積時には、雨水がかららないようにしてください。

古ビニール集積場所(午前7時~10時までに出してください)

区域および農協管内	集積場所
南 大篠、野田	市農協大篠支所西側(田本所前)
国 日 章	# 日章支所前(田村)
市 上倉、久礼、田府、久野、久野、久野、久野	# 久礼支所東側空地
	# 久野支所園芸倉庫東側
	# 前浜集出荷場前
管内 前 浜 生	# 稲生支所前
三 和	三和農協野菜集出荷場北側(本村)
十九 市十	十市農協購買部前 九十園芸集出荷場前
岩 村	岩村農協露地出荷場東側
長 岡	長岡農協園芸集出荷場前

※この集積場所は、6月10日(月)限りのものです。今後の回収については、関係農協(園芸部)の定めた日時、場所により処理をしてください。

働きたい婦人のための技術講習会

▼60年度実施計画表

科目	コース	時 期	講習内容
和 裁	初 級	9月4日~10月25日	運針、縫針、単物が縫える程度
	中 級	61年1月20日~3月7日	男女給せ物(絹物)
フランス刺しゅう	初 級	6月18日~8月2日	基礎刺しゅうとサロンエフロン等に刺しゅうができる程度
ワードプロセッサ(経理含む)	初 級	10月1日~11月8日	基本操作、文書作成、作表 その他ワープロ機能のマスター
病人介護	一 般 コ ー ス	10月28日~12月16日	付添婦としての基礎知識を得る程度
経 理 事 務	初 級	61年1月13日~3月3日	簿記3級程度
販売及び 青色申告			未 定

就業に必要な技術と能力を身につけ、より有利な条件で就業していただくため、次のような技術講習会が実施されます。

受講希望者は、講習開始日の七日前までに、県立婦人就業援助センター(高知市権荷町6番20号、☎5143)へ申し込んでください。

◎定員は各科目とも二十五人、講習時間は一日五時間(9時~15時) ※実講習日は二十一日間

◎受講料は無料、ただし教材費は一部自己負担。なお、就業が目的でない方、子供を連れての受講はできません。

◎受講申込書は、当センターか市役所企画財政課企画広報係にあります。

※詳しいことは、当センターまでお問い合わせください。

あなたが少年団体の指導者に 第5回「ほたるの宿」

月日	講座科目	指導	会場
6/8 土	開講式 オリエンテーション 班編成	南国市教育長ほか	大 篠 地 区 公 民 館
6/11 火	現代の子どもの 理解と実態	伊野小学校教頭 北村唯吉	
6/14 金	ゲームで楽しく	南国市社会教育主事 高木正平	
6/16 火	組織と運営	南子連専門委員 公文護	
6/21 金	集団の基礎理論	県立青少年センター 指導課長 横川 遊亀寿	
6/24 火	プログラムの 作成とその展開	南子連専門委員 竹村義弘	
6/28 金	広報活動について	県社会教育主事 森本忠彦	
7/2 火	人形劇のABC	人形劇ピコ座 広松ひとし	
7/6 金	安全教育と 救急法	日赤救急法主任指導員 土居清彦	
7/9 火	星の観察と ハレーすい星	雲西天文台指導員 猪野吉保	
7/12 金	キャンドルサー ビスのやり方	南子連専門指導員 平山尚男	
7/16 火	求められる 指導者像	南国市教育研究所主事 西森善郎	
7/30 土	宿泊研修 野外活動について (テントの張り方 キャンプファイヤー 道徳ハイキング等)	南子連専門指導員 竹村義弘 平山尚男 安岡嗣夫	黒 滝 (キャンプ場は青 少年自然の家)
7/31 日	閉講式 修了証授与	南国市教育長ほか	未定

受講生 募 集

「ほたるの宿」講座は、市の子ども会をはじめ、少年団体の指導者を養成する講座です。
少年団体は、年齢の異なる子どもたちが仲間を組み、協同意識に立った生活訓練、自然の中の遊び、奉仕活動などを通して社会性や創造性を養い、心身ともにたくましく、思いやりのある子どもに育ってもらうための社会教育活動です。

「ほたるの宿」は、こうした少年団体の活動をより効果的にするため、子どもに接する大人の方々に育成理論や指導技術を身につけていただくために開設した講座です。
開設期間：六月八日～七月二十三日、毎週二回（火・金）午後七時～九時三十分（宿泊研修は土・日に行います）
対象者：子ども集団活動に関心をもちたい十八歳以上の南国市民
募集人員：五十人
受講料：無料（宿泊研修の食費は個人負担）
申し込みなど：詳しいことのお尋ねは南国市教育委員会社会教育課（☎2111内線314）まで。
主催：南国市教育委員会 協力：南国市子ども会連合会 後援：南国市小中学校PTA連合会

中国残留孤児の 身元引受人を募集

永住の目的で帰国する、身元の判明しない中国残留日本人孤児に対する身元引受人制度が新たに設けられ、この身元引受人を広く募集しています。
資格：身元未判明中国孤児の立場を理解し、かつ社会的信望が厚く、日本社会に早期定着するための指導に熱意のある方。
役割：日常生活上の諸問題の相談。

談、自立更生に必要な助言と指導。
身元引受人となることを希望する方は、申請書を県福祉生活部まで提出してください。
なお、詳しいことのお尋ねは、県福祉生活部厚生保護課までお問い合わせください。

金婚式を迎えた ご夫婦へ

今年も九月一日、高知新聞社主催の「金婚夫婦祝賀式典」が社会福祉センターで開かれます。
金婚式を迎えられたご夫婦は、ぜひ参加してください。
資格：昭和十年一月一日から同年十二月三十一日までに婚姻届を出している夫婦（それ以前の届け出でも初めての方は可）
申し込み方法
夫婦の戸籍謄本（二人の結婚年月日・生年月日記入のあるもの）
と、別紙に現住所、氏名（ふりがな）、年齢、職業、電話番号を明記し左記まで。
〒780
高知市本町三二二一五
高知新聞社「金婚夫婦祝賀」係
申し込み期限：7月10日（必着）
式典の日時・場所（予定）
9日1日（日）午後2時
社会福祉センター

60年度高知県保母試験

受け付けは6月10日～20日まで

受験資格
①学校教育法による高等学校を卒業したもの（旧中等学校令による中等学校を含む）。もしくは通常の課程による十二年の学校教育を終了した者、または文部大臣において、これと同等以上の資格を有すると認定した者。
②十八歳に達した後、児童福祉施設において、三年以上児童の保護に従事した者。
③前各号に掲げる者のほか、厚生大臣の定める基準に従い高知県知事において適当な資格を有すると認定した者。

受験申請書の請求
申請用紙等は、県指定のもので福祉生活部児童青少年課または市役所福祉事務所にあります。郵便で請求する場合は次の点に注意すること。
⑦請求依頼の封筒の表に「保母試験申請書請求」と朱書きすること。
⑧受付期間
六月十日～六月二十日まで、書類の完備しているもの限り受け付ける。



提出先：〒780 高知市丸ノ内一丁目二番二十号 高知県福祉生活部児童青少年課
試験日、場所
七月十六日（火）～十九日（金）まで
高知県民体育館（高知市棧橋通）
※その他、試験科目、試験方法など、詳しいことのお尋ねは、県福祉生活部児童青少年課保母試験係（☎2111内線2342）までご連絡ください。

60年度 住宅資金の貸し付け

受け付けは6月1日～25日

同和対策の一環として行われている「住宅新築資金」の借入申し込みの受け付けを、次のように行います。
貸し付けられるのは・・・
住宅新築資金、住宅改修資金、宅地取得資金
申し込み期間は・・・
六月一日から六月二十五日まで。なお、申請時の添付書類については早急に、それぞれの福祉館にお問い合わせください。
中央福祉館 ☎3220
南部福祉館 ☎8285
(同和対策課)

卓球教室に参加を

市卓球連盟では、「卓球教室」の参加者を募集しています。
市内在住、勤務のある方ならどなたでも結構です。初めての方、学生、子供同伴でもかまいませんので、ふるって参加ください。
定員は約二十人、教室は毎週木曜日七時三十分～九時までです。できるだけラケットは持参のこと。お問い合わせは、市民体育館（☎3498）までどうぞ。

大正4年生まれの方 老人医療受給手続きを

大正4年生まれの方は、今月から「老人医療受給資格」ができましたので、必ず医療保険証と印鑑を持って、市民課給付係まで手続きにおいでください。

●健康相談など

内容	地区	日	曜	受付時間	場所	対象
健康体操	大 篠	毎週火曜日		9:30~11:30	市立中央公民館	
	三 和	毎週木曜日		1:30~3:30	三和地区公民館	
	久礼田	毎週木曜日		午前9:00~	植野公民館	
		毎週金曜日		午後1:00~	植田公民館	
不用犬引き取り	全地区	6/3	月	9:00~9:30	市立図書館前	
健康相談	長岡西部	3	月	1:30~3:00	中央福祉館	
健康相談 育児相談	十 市	3	月	10:00~3:00	十市支所保健婦室	
	稲 生	7	金	10:00~3:00	稲生地区公民館	
	日章、岩村	11	火	9:30~3:00	立田青年の家保健婦室	
育児相談	大 篠	3	月	1:30~4:00	社会福祉センター 保健婦室	
	国府、瓶岩 久礼田	10	月	1:30~3:00	植野公民館	
	岡豊、上倉			"	岡豊支所保健婦室	
	長岡西部			"	中央福祉館	
レントゲン 成人検診	長岡東部	5	水	9:30~11:00 1:00~3:00	長岡東部公民館	指定された場所 以外でも受診できます
		6	木	9:30~11:00 1:30~3:00	西山公民館 南陣山公民館	
	岩 村	10	月	9:30~11:00 1:00~2:00	岩村地区公民館	
	立 田	12	水	9:30~11:00 1:00~2:00	日章地区 "	
	物 部	15	土	9:00~11:00	物部公民館	
	三種混合 百日ぜき ジフテリア 破傷風	全地区	5 12 19	水 水 水		
胃 検 診	奈 路 白木谷	7 11	金 火	8:00~9:00 "	西原土木 市農協上倉支所	
子宮がん 乳腺検診	三 和	7	金	午前 午後	三和農協野菜出荷場 三和地区公民館	申込み者し
愛の献血	全地区	12	水	9:30~11:00 1:00~3:30	日章地区公民館 ミロク製作所	
リハビリ教室	"	12	水	1:30~	社会福祉センター リハビリ室	
4ヵ月児健診	"	13	木	1:30~2:30	市立中央公民館	生1 S ま 60 れ 月 年
10ヵ月児 "	"	13	木	9:30~10:30	"	生 7 S ま 59 れ 月 年
1歳6ヵ月児 "	"	20	木	1:00~1:30	"	生 月 S ま 1 58 れ 月 9

人権行政相談日…20日(10:00~3:00) 場所・社会福祉センター
無料法律相談日…8日、22日(10:00~12:00)

●金属類の収集

日	曜	地 区	備 考
6/3	月	三和	第1月曜日
4	火	野田、後免、宇田	" 火曜日
5	水	長岡	" 水曜日
7	金	大篠	" 金曜日
11	火	国府、岩村、岡豊、三軒家	第2火曜日
12	水	久礼田、瓶岩、上倉	" 水曜日
18	火	前浜、下島、久枝、立田、田村	第3火曜日
19	水	十市、三和	" 水曜日

●不燃物(金属類以外)の収集

日	曜	地 区
6/1	土	田村
3	月	十市南部
4	火	里改田、片山
5	水	浜改田
6	木	前浜、下島、久枝
7	金	立田
8	土	篠原、明見
10	月	物部
11	火	稲生
12	水	能間、野田口、城陸、榎田町、朝日町
13	木	稲吉、西窪、新川
14	金	山崎、八木、田井、関、竹中、西野々、住吉野、伊達野、南海学園
15	土	宇田、東崎東部・中部・西部、祈年
17	月	野田
18	火	後免(東町、横町、中町、中ノ丁、東芝住宅)
19	水	後免(西町、栄町)
20	木	陣山、三島、上末松、下末松、西山、上廿枝、西島、古市

●休日在宅医

日	曜	当 番 医	電 話
6/2	日	西川診療所(物部)	☎2751
9	日	山本医院(後免町)	☎2545
16	日	谷 医 院 (片山)	☎8335

南国市役所…… 〒783南国市大桶甲2301 ☎63-2111(代)

領石支所☎62-0020 岡豊支所☎64-2423 十市支所☎65-8401

水道局☎63-1234 市民体育館☎64-3498