



“清流に映える。”—物部川のゴリ漁

——とじておくとも便利です——

あなたと市政をむすぶ★★★★

広報 **なんこく**

**5/1** 1985 No.427

編集・発行／南国市広報委員会

——広報に載ったあなたの写真をさしあげます。企画広報係へお申し込みください——

# 潮風サイクリングコース



前浜砲台跡

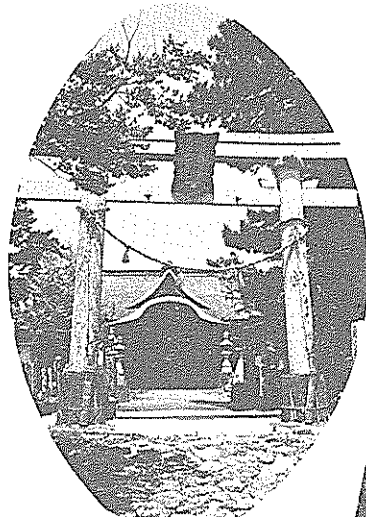

伊都多神社



禅師峰寺

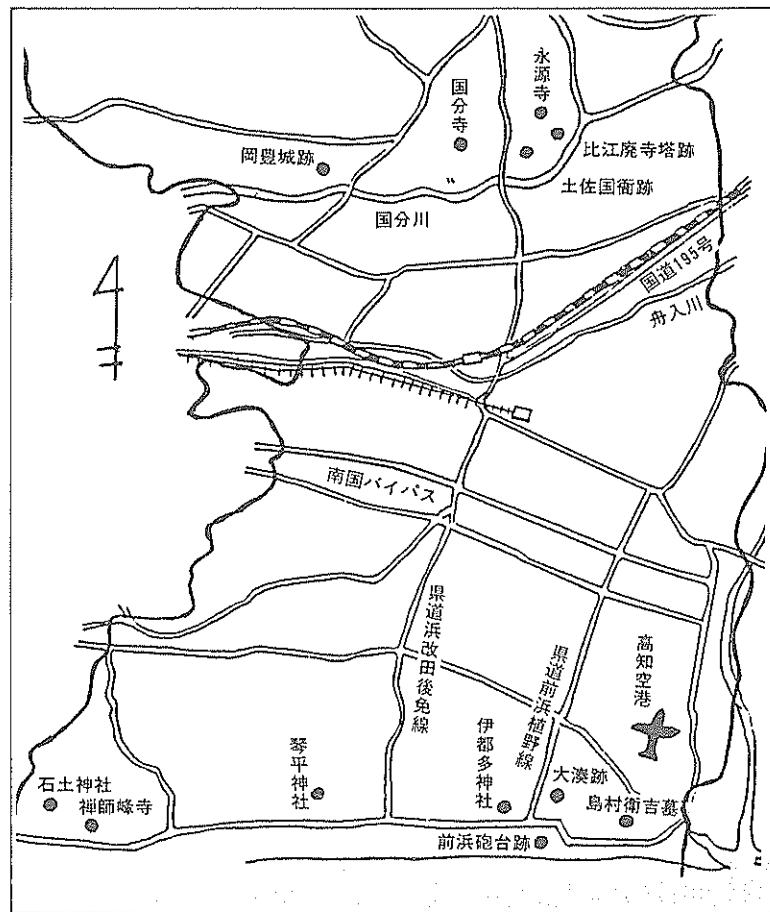

## 潮風受けて 社寺巡り

物部川の清流に映るジェット機の機影を眺め出発。まず、維新の志士島村衛吉の墓を参り、西へ前浜砲台跡を訪ねる。幕末、黒船が浦賀に来航、幕府は騒然となり要所に砲台を築いた。そして尊王攘夷運動が盛んになり、土佐勤王党が結成、衛吉は志士として活躍。県道を北上し、貫之が船出した大湊跡へ。今は後川がその面影をわずかにとどめるのみ。引き返し、秋の大祭で知られる伊都多神社を参拝し、潮風さわやかに西へ走る。途中、浜に出てキス釣りも楽しめる。琴平神社へ到着。白鳳の大地震で黒田郡が沈んだとき、金の御幣が飛んで来た。それを祭ったのが始まりと伝えられる。琴平山を下り、32番札所禅師峰寺へ向かう。定明作の金剛力士像2体は重要文化財。その眺望は絶品。少し西へ、石土神社へ続く。伊予の石鏡神社を奥の院となえ、当社は前の宮と呼ばれる。大きな岩の下にある石灰洞は、伊予に続いているという昔話も残っている。最後は、石土池でふな釣りも一興。

# 土佐まほろばのみち

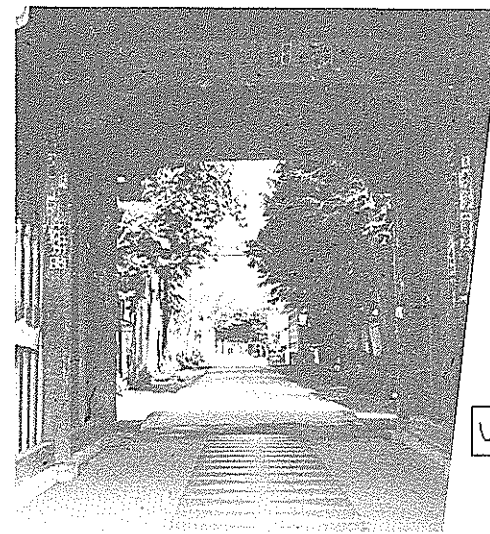

国分寺



乾家の大墓碑 (卵塔)



岡豊城跡

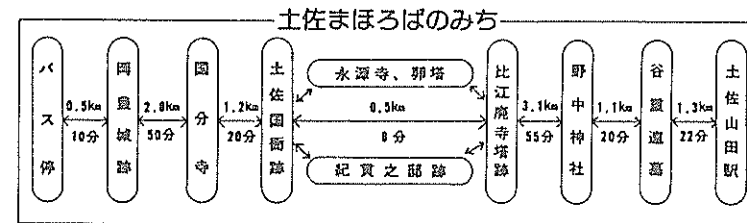

まほろばの道から岡豊山を望む

新緑の季節—美しい自然と接し名所、旧跡を訪ねてみませんか。今回は、家族連れで楽しめるハイキングコースとして『四国のみち(四国自然歩道)の中から、土佐まほろばのみち』。そして海岸線を走るサイクリングコースを紹介いたします。

## 新緑に 史跡を訪ね

「土佐まほろばのみち」は、国鉄土佐山田駅を起点に岡豊山までの約11kmのコース。起点から少し西へ進み、北方の丘陵へ向かうと山中に谷重遠の墓がある。丘を下り西進すると野中神社(お婉堂)に着く。さらに国分川畔や田園地帯を西進し、比江庵寺塔跡へ到着。大きな礎石がある。その大きさをからみて三十二丁の五重の塔が建てていたものと思われる。そこから少し西へ向かうと紀貫之邸跡があり、今は小公園として名残をとどめている。その少し北の小丘に水源寺、その後には山内家の重臣であった乾家の大墓碑(卵塔)が並び、当時の隆盛を物語っている。土佐初期の政治文化の中心地であった国衙跡を通り、国分川畔を西進すると四国霊場第二十九番札所の国分寺へ着く。さらに田園地帯を西へ向かうと、長宗我部氏が築いた岡豊城跡(岡豊山)へ到着。岡豊山からは香長平野が一望できる。これは史跡めぐりを主体とした歴史探訪の家族向きコースで、滑らかな国分川の流れやのどかな田園風景が楽しめます。

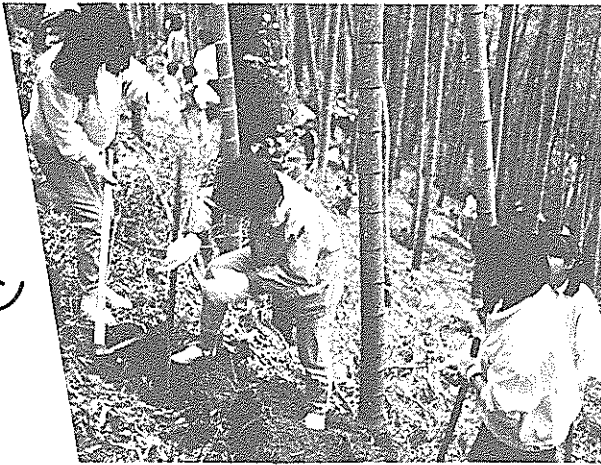

# 竹林に歓声

## 奈路タケノコ村がオープン

「自然いっぱいの中で、タケノコ狩りはいかが？」四月十三日、市の北部奈路地区で「観光タケノコ狩り」が始まりました。

奈路は白木谷と並ぶ、おいしいタケノコの産地。今までは缶詰用に加工することが多く、値段も安いし、また最近では中国産のタケノコに押され気味。そこで、新鮮でおいしいタケノコを食べてもらい消費拡大に、そして活気のある地域づくりを目指そうと、地元農業青年が中心となって企画。園主は、川村一成さん、長曾我部良親さん、平田修三さん、平田幸一さんの四



子供たちは大喜び

人で、面積は約三畧。川村一成さんは「初めての企画で、対応もわかりませんが、今年はお客さんの反応を勉強させてもらいます」と話していました。

開園翌日の日曜日には、高知市などからマイカーで約五十人の家族連れが来園。くわを持って竹林を登り慣れない手つきで掘る人、「黄い子、黄い子だ」とおもしろなタケノコを品定めし、慎重に掘る人などいろいろ。また、苦勞して掘り上げた大物を、大きな声でみんなに披露し満足気な人など、竹林に歓声が響いていました。

# 小さな民具館誕生

## ◆村田晃さん(十市)が手作り◆

十市に住む村田晃さんが、十市小旧木造校舎から出てきた民具を預かり、私有地に小さな民具館を造りました。

今年三月、鉄筋コンクリート三階建てのりっぱな校舎が完成した十市小学校。それによって、長い間親しまれてきた木造校舎が解体されることになり、そのとき、足踏み脱穀機など懐かしい民具が出てきました。新校舎に置くところもないし、始末してしまうには惜しいと、校長先生が悩んでいたところ、「貴重なものだし、私が保管させてもらいましょう」と、村田さんが預かることになりました。しかし、ただ保管するだけではな



手作りの小屋には、懐かしい民具や資料が並んでいる

く、みんなが見学できる場所に展示してほしいと考え、私有地に造ったゲートボール場の隣に、手作りの小屋を造り展示場に。

そして、地元の土居寿彦さんから、蚕の繭とり、糸まき、機織り機、水車など貴重な民具も寄付してもらいました。このほか、唐箕、牛ぐわ、馬ぐわ、乳母車、珍しいわらで編んだお椀の保温器など。また、理科の実験用具や鶴のはく製、生徒の粘土細工などいろいろ展示。

ゲートボールに訪れたお年寄りには、「うーん、昔は使いました」と、懐かしそうに見学していました。

タケノコの重さ計りなど準備中



# 消費者と楽しく交流

## 土曜市が感謝デー

土曜市組合(中村朋子理事長)が四月十六日、「消費者と集う春の感謝デー」を土曜市会場で開き、大勢の市民でにぎわいました。

これは、消費者との輪を広げ、市民により親しまれる土曜市を目指していこうと、今年初めて開かれたもの。

午前十時、市長らがテープカットをした後、まず消費者と組合員との意見交換会。中村理事長が「皆さんの声を参考に、これからもお客さんの身になった運営をしていきたい」とあいさつ。消費者からは「品物は新鮮だし、毎週楽しみにしている」「良い品を、なるべく安く売って欲しい」など、率直

珍しい

# 双子のタケノコ

## ○十市の土居太興さん○



ジャンボな双子のタケノコ

春の味覚タケノコの収穫も盛んな四月十六日、十市の土居太興さんの竹林から、珍しい双子のタケノコが見つかりました。

長さ約六十センチ、重さ八〇とジャンボ。根本から二つに分かれ、まるで、肩を並べて仲よく育った兄弟のようです。

一週間ほど前、双子に気づいた土居さんは、様子を見ていたが、兄弟げんかに勝ったか一方が大きくなり出したので、掘り上げることにしました。土居さんは「処分はまだ考えていません」と、料理してしまうには、ちょっと惜しそうでした。

# 親子で楽しく工作

## ◎大篠小で発明クラブ◎

科学技術週間(四月十五日～二十一日)の四月二十日、「親子発明工作教室」が大篠小工作室で開かれました。

これは、昨年八月発足した市少年少女発明クラブの活動を、広く知ってもらおうと開かれたもの。まず、六十年度の開講式が行われた後、実習ではクラブ員以外の親子も参加し、工作を楽しみました。

今回は日時計の製作。猪野吉保専任指導員が、その原理を説明し、さっそく子供たちは組み立て。まず、時計の文字盤となる紙を丸くくり抜き、板に接着。その中心に、影をつくる棒を、ニッパーを使い両側からホルト締めし、台に固定し完了。

早く出来上がった子供たちは、ペランダに出てさっそく実

験。中には、なかなかほかどらな子供もおり、お母さんが手伝う姿も見受けられました。

後からはパン食い競争、宝探し、カラオケ大会、健康相談など、盛りだくさんの催し。消費者と組合員がいつしよに楽しみなながら、交流を深めました。



親子で楽しく日時計作り



# ほのぼのの広場

『ほのぼのの広場』に、あなたの身の周りのほのぼのとした話題や我が家の自慢料理、読書の感想など、お気軽にご投稿ください。

▼投稿先・〒783 南国市大浦甲一三〇一 南国市役所内広報委員会まで。

## 趣味

### 釣りの秘訣

趣味の釣りは、まず自ら舟を漕ぎ魚のいる瀬代を捜し当て、比較的危険の少ない湾内で釣ることだ。舟を漕ぐは一時、竿は三年といわれ、だれでも一目乗れば漕げる。しかし、魚を釣るように漕ぐにはかなりの経験がいる。浦戸湾、宇佐の横浪、須崎湾などがよいと思う。

特に浦戸湾は魚種が最も多い。それに、国分川等の川尻にあり年中、水が少し濁っているので釣りに適しており、特にチヌが年中釣れる。

チヌを釣るのに秘訣がある。チヌの遅掛けといって、ツンときても掛けられん。大抵の人は、待ちかねているところへツンとくれば掛けるが、それでは掛からん。チヌ釣りはまず、糸を斜めに投げて

ン掛けという。糸は五号くらいでだいたいぶぶだ。

第三番目はエバ。五、六寸くらいのもが浦戸湾でよく釣れる。エバは必ず二度ツンツンとあたると、お気軽にご投稿ください。

初心者は、このツンツンで掛けるがそれでは取れん。エビの尾をくわえて引いているので、ツンツンときたときに竿の先を一尺くらい上げてやると、エビが逃れる思っでグイと食い込む。そのときに引き上げれば難なく取れる。これも垂直釣り。群れをなしており、潮の具合で一時間か二時間が勝負と

ころである。秋になると太り、八寸くらいのもが湾口でよく釣れる。そのころは一度でグイと食い込む。

この三つを頭に入れておけば、大体ほかの魚は先方から食い込む。魚の食う時季はそれぞれ異なる。

浜田広信(植田)



私は、作家の故武田泰淳氏夫人百谷益子さんの本が大好きです。まず第一にロシア旅行記「大が星見た」(読売文学賞受賞)。

## 武田百谷さんの本



次に富士山荘での日々をつづった「富士日記」(上)(中)(下)巻(田村俊子賞受賞)です。

もあり、知らず知らず人生を語っているようで、噴き出すところあり、涙が止まらないほど泣けるところもあります。昭和五十一年に夫君泰淳氏が亡くなり、どんなに寂しかったでしょう。でも、この日記が読み継がれる限り、読者の心にもいつまでも、あの染りかたの日々がよみがえってきます。

ご家庭で話し合って答えてください。答えは、この広報に出ています。

●もんだい・科学技術週間の四月二十日、〇〇発明工作教室が大蔵小工作室で開かれました。

●しめきり・5月15日

●あて先・〒783 南国市大浦甲一三〇一 南国市役所内広報委員会親子クイズ係

●答えのハガキには必ず、住所氏名、年齢、職業を書いてください。

●賞品・正解者の中から、抽選で五人に図書券を進呈。

●第159回当選者発表(敬称略)

●答え・(1)

●当選者五人

井上能子(大浦)

藤沢芳子(立田)

徳橋寛好(久礼田)

弘瀬功征(大地)

土居望(十市)



■普及所から④■

菊の

〇〇〇 苗づくり

心に安らぎを与えてくれます。菊にはいろいろな品種があり、栽培の方法によつて周年栽培されていますが、一般的な十一月に咲く露地栽培についての苗作りを考えてみましょう。

十一月に花の咲く菊は、八月中旬ごろからの日長(短日)により、花芽が分化して大きくなっていくものです。花芽分化までの期間により草丈の長短が決まります。

草丈の長い良い花を咲かせる菊作りは、苗作りからで、さし芽の時期と茎の太いさし穂を作ることです。

さし芽の時期は、十月咲きは五月中旬より六月上旬。十一月咲きは六月上旬より中旬がよいと思います。茎の太いさし穂を取るためには、さし芽の四十日くらい前に親株に

肥料をやり、二十より三十日前に親株を刈り込んで若い芽をふかせ、それからさし芽を取ることです。

晴天続きの日にさし穂を取り、展開葉二・三枚をつけ、長さ五・六寸に調整し、発根数の増加や発根率をよくするため、発根剤(ルートン、オキシペロン・五穀粉剤など)を使用してもよいと考えます。

さし床は育苗箱やトロ箱に、細かい川砂やパーライト、またはこれらの混合土が一般に使用されています。病原菌のない保水性のある排水のよい、弱酸性の土がよいでしょう。

さし芽後は十分灌水して、穂の切り口に床土を密着させることも大切です。

さし芽後の管理によつても、苗の出来のよしあしに影響します。

しおれないように管理を徹底しましょう。

さし芽後、約一カ月で植え付けできるよい苗ができます。よい苗を植えて、立派な花を咲かせてみましょう。

訂正

4月15日広報7ページ「市町村対抗壮年・女子駅伝」の中で、壮年の部の成績①安芸市A 11時18分1秒と掲載しましたが、おわびし、次のように訂正します。

①安芸市A 11時間14分6秒

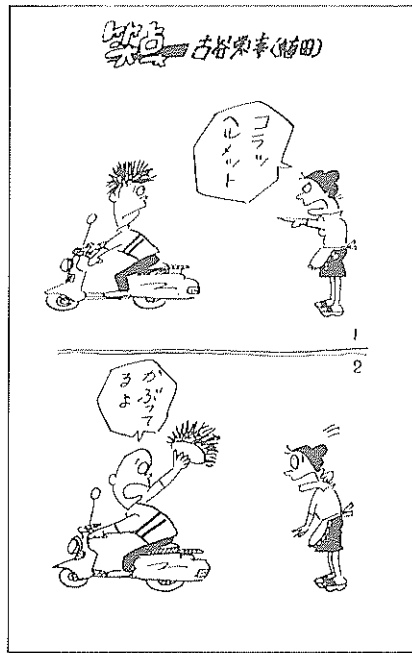

南国歌壇

南国柳壇

南国俳壇

七十年ひたすら生きし誠と  
東ねしままの吾が髪の形  
大埔 田所志な  
昇級の喜び伝え母われを  
摘む吾息は父を知らざり  
植野 永野美由  
散りそそぐ桜吹雪の櫻うけ  
伊予路の遍路堂峰緋  
三富 小笠原綾子

春の陽を散らして水の流れくる  
川止めの堰とかれし朝  
立田 島田美津子  
葉さくらに岩つづじ映ゆ祖谷の秘  
境 露天風呂に入れは花びら流る  
植野 中司愛子  
高嶺呼びし宿根カスミも出荷終え  
耕す畑地は早や初夏の色  
立田 池田小村

道楽の昔を見せる隠し芸  
植田 吉本其梅  
大相撲テレビの前にくい入りし  
西島 高橋君子  
入学式、ピカピカママの勢揃い  
十市 沢村鶴一  
よもぎ餅春の息吹に活気づく  
立田 清岡照子

野水仙 阿修羅の右手よりひらく  
トロ箱の鼻緒へのへの湿葉西風  
雛のない雛の日 風の六地蔵  
鷺翔ちて掌中にただ枯れの雛  
白鷺に妻子のありや路の草  
片頬に春光余る鴈の坂  
和紙履に買ひし詩集も春の色  
合格の家よりピアノ聞こえる  
離陸機に越されてあがく耕機

山崎光子 (市民句会)  
櫻谷雅道 ( )  
秋山良恵 ( )  
馬場左枝 (翌冬句会)  
長野扇女 ( )  
高村三登子 ( )  
桜井美代 (天狼句会)  
北川京子 ( )  
中村祭生 ( )

# 高知広域都市計画の変更

◇5月24日、県庁正庁ホールで公聴会◇

## 市街化区域・市街化調整区域について

高知広域都市計画区域（高知市、南国市、土佐山田町、伊野町の各一部、及び春野町全域を含む五市町）では、昭和六十五年を目標にした変更案を作成しました。今回は、その内容についてお知らせします。

### 変更案作成の基本的な考え方

南国市における市街化区域と市街化調整区域の都市計画（線引き）は、昭和四十五年十月に決定し、昭和五十四年九月に第一回変更、昭和五十七年十一月の微修正を経て現在に至っています。

この都市計画の線引きは、前回の変更から五年余を過ぎましたので、このたび県と市町で各種調査を行い、その資料をもとに昭和六十五年を目標年次にした変更案を作成しました。

この線引きは、今後の「町づくり」の基礎となる極めて重要な都市計画ですから、住民の皆さんにその主旨をご理解いただき、また、住みよい町づくりのための建設的

### 変更の方針

- 今回の線引き見直しの基本方針は、次のようなものです。
- ①市街化区域はいたすに拡大せず、適正な規模とする。
  - ②市街化区域への編入は、土地区画整理事業などの計画的な市街地整備が確実な区域とする。
  - ③市街化区域に隣接して、すでに市街地となっている区域は、市街化区域へ編入する。
  - ④線引きの境が、その後の状況変動によって不明確となっているものは部分修正をする。
  - ⑤市街化区域のうち、当分の間宅地化される見込みのない一定規模以上の区域は、市街化調整区域への変更を検討する。
  - ⑥市街化調整区域において、民間等による大規模な住宅地開発事業など、計画的な市街地整備を準備中の区域は、関係機関との協議の上、市街化区域への編入を一時保留（特定保留という）しておく。これは、事業の具体化が確実になった時点で随時、市街化区域へ編入していくことを事前に決めておく区域であり、今回新たに制度変更されたものではありません。

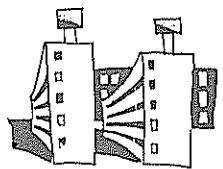

### 線引き変更箇所と面積と計画人口

線引き変更箇所の詳細は、高知県都市計画課、または市役所都市計画課まで、お問い合わせください。

なお、南国市においては線引きの変更はありません。

(単位・人)

	昭和50年	昭和55年	昭和65年
都市計画区域	373,000	396,100	457,400
市街化区域	304,300	326,400	348,400

### ▲人口の見通し(案) (単位・ha)

	都市計画区域面積	市街化区域			市街化調整区域	
		現在	変更	増減	現在	変更
高知市	12,060	4,730	4,801	71	7,330	7,259
南国市	6,620	428	428	—	6,192	6,192
土佐山田町	3,530	212	212	—	3,318	3,318
伊野町	2,840	275	276	1	2,565	2,564
春野町	4,550				4,550	4,550
合計	29,600	5,645	5,717	72	23,955	23,883

### ▶市街化区域の規模(案)

- ◎伊達野、及び高知市介良甲民間による計画的な宅地開発が予定されている約四十八分の区域（南国市分約十六分）
- ◎岡豊町医大周辺組合施行の区画整理事業が予定されている、約七十七分の区域。
- ◎比江



### 公聴会の開催と傍聴

県では、この変更案について、住民の皆さんのご意見を伺い、さらに良い案とするため、公聴会を開きます。

意見公述を希望される方は、あらかじめ公述の要旨を知事あてに提出してください。

なお、公述申し出が多数の場合や、同主旨の意見が多くあるときは、公述時間を制限したり、公述人を選定することがあります。

▼傍聴について  
公聴会の傍聴は自由ですが、会の秩序を維持するため、傍聴者の公聴会場での発言は固くお断りします。また、満席の場合

公述申出書  
昭和60年5月24日開催の公聴会において、下記のとおり意見を述べたいので、申出ます  
昭和 年 月 日  
高知県知事殿  
公述申出人住所  
氏名 年齢  
職業 電話番号  
記  
1. 意見の要旨  
2. 理由

はお断りすることがあります。  
日時：5月24日（金）  
午後1時30分～4時30分  
場所：県庁正庁ホール  
公述申し出書提出期限  
5月14日までに必着のこと。  
様式は左図を参照。  
提出先：詳しいことは……  
高知県都市計画課  
☎1111内線2884

### 特定保留区域の設定箇所と面積（南国市分）

工業用地造成事業が予定されている約三十八分の区域。

### 今月の納税

固定資産税  
納期限は5月末日です

### 赤十字の充実に ご協力を

日本赤十字社は、国内外で災害救護や血液事業など、数々の人道的活動を続けていますが、この事業の基盤は、皆様方の篤志で支えられています。

六十年度は、新しく赤十字血液センターを建設する計画もあることから、格別のご協力をいただきたく、五月一日からの「赤十字運動月間」を中心として、日赤奉仕団の方々や地域の役員の方々が各戸にお伺いしますので、皆様の尊い善意のご協力をお願いします。

### 若い力を 海外で 青年海外協力 隊員を募集

青年海外協力隊は、アジア・アフリカなどの開発途上にある国々に対して、技術・技能を身につけた青年を派遣して、各国の国づくりに協力しています。

協力隊では、昭和六十年春の隊員を左記の要項で募集しています。

- 資格：満二十歳以上、原則として三十五歳までの日本の青年男女
- 願書締め切り：5月31日消印有効
- 募集職種：農業土木、獣医、溶接、建築、測量、看護婦、日本語教師、スポーツなど

▼選考試験  
第一次選考（筆記試験）作文、英語、技術  
第二次選考（面接）個人、技術、健康診断書に基づく問診及び精査

派遣期間：二年間  
応募方法：協力隊所定の願書を期日までに事務局へ提出してください。

※資料の請求、詳しいことは、県福祉生活部児童青少年課☎1111内線2341までどうぞ。

# 4月からの〇〇〇 保育料が決まる

六十年度の保育料が左表の通り改正されました。保育料は給食費、子供の遊具、色紙などの購入や保育所の修理など、どの費用に充てています。保護者の皆さんのご理解と協力をお願いします。  
【福祉事務所保育管理係】

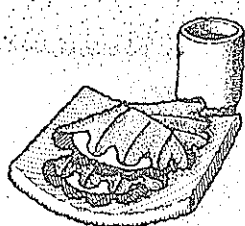

階層	区 分	3歳未満児	3歳以上児	摘 要
A	生保による被保護世帯	0円	0円	加 算
B	上記以外の前年度非課税世帯	0	0	前年度固定資産税
C <sub>1</sub>	前年度市民税均等割世帯	7,100	6,400	C <sub>1</sub> で4,000円以上 C <sub>2</sub> に
C <sub>2</sub>	市民税所得割 5,000円未満	8,200	7,600	C <sub>2</sub> で6,000円以上 C <sub>3</sub> に
C <sub>3</sub>	" 5,000円以上	9,700	9,000	C <sub>3</sub> で8,000円以上 D <sub>1</sub> に
D <sub>1</sub>	所得税 3,000円未満	11,600	10,300	D <sub>1</sub> で10,000円以上 D <sub>2</sub> に
D <sub>2</sub>	" 3,000円以上15,000円未満	12,800	12,200	減 額 C階層 第1子は全額 他は半額 D階層 末子は全額、 他は半額 10円未満の端数が生じた場合は切り捨てる。
D <sub>3</sub>	" 15,000円以上30,000円未満	15,300	14,300	
D <sub>4</sub>	" 30,000円以上60,000円未満	17,900	16,300	
D <sub>5</sub>	" 60,000円以上90,000円未満	21,000	18,600	
D <sub>6</sub>	" 90,000円以上120,000円未満	24,500	20,600	
D <sub>7</sub>	" 120,000円以上150,000円未満	27,500	22,500	
D <sub>8</sub>	" 150,000円以上180,000円未満	30,000	24,300	
D <sub>9</sub>	" 180,000円以上210,000円未満	31,600	25,200	
D <sub>10</sub>	" 210,000円以上240,000円未満	32,700	26,000	
D <sub>11</sub>	" 240,000円以上270,000円未満	33,500	26,700	
D <sub>12</sub>	" 270,000円以上	34,400	27,400	

## 〇〇ご存じですか

6月1日は・・・

### 『人権擁護委員の日』

人権擁護委員制度は、地域住民の協力を得て、官民一体となって国民の基本的人権の尊重擁護を目的につくられたものです。

全国の人権擁護委員は、六月一日を「人権擁護委員の日」と定め、この日を中心として、皆さんとともに一層の人権思想の啓発に努めては、すでに市内各農協を巡回し、また直接来庁されるなど、大変ご協力いただきましてありがとうございます。

## 転作の申請

5月31日まで

昭和六十年度の転作申請については、すでに市内各農協を巡回し、また直接来庁されるなど、大変ご協力いただきましてありがとうございます。申請期限は五月末日ですので、申請手続きの済んでいない人、申請済みの方で計画を変更する人、牧草の契約書未提出の人は、印鑑持参のうえ早めに、産業経済課転作係まで手続きにおいでください。

## 大正4年4月生まれの方

### 老人医療受給手続きを

大正4年4月生まれの方は、今月から「老人医療受給資格」ができましたので、必ず医療給付係まで手続きにおいでください。

除印と印鑑を持って、市民課給付係まで手続きにおいでください。



## 4ヶ月児の健康審査

### 健康審査

市では六十年度から、今までの乳児健診より更に有効な乳児期の心身障害児の早期発見につながるものとして、四ヶ月、十ヶ月児の健康審査を行うことになりました。※対象者には個人通知をさしあげます。

【環境保健課係】

## 計量器の定期検査

昭和六十年度の「計量器定期検査」を、次の日程で行います。該当者は、最寄りの場所です必ず検査を受けてください。

【産業経済課】



### 障害者の方へ

## 運転免許取得 自動車改造費に助成

○自動車運転免許取得に助成  
身体障害者の社会参加を促進することを目的に、運転免許の取得に要する費用の一部を助成するもの。  
対象者は、おおむね障害等級四級以上の障害者で、免許の取得によって就労が見込まれる方。  
○重度身体障害者用の自動車改造費を助成  
重度身体障害者が就労等に伴い、自動車取得する場合、その自動車の改造に要する経費を助成するもの。  
対象者は、身体障害者手帳の交付を受けている方で、低所得世帯に属する重度（一、二級）の下肢または体幹機能障害者等で、就労に伴い自らが運転する自動車の一部を改造する必要がある方。  
詳しくは、福祉事務所社会係までどうぞ。

## 共同保育所が (コスモス) 移転

産休明けの乳児から公立保育所へ入所できるまでの子供を保育しているコスモスが、四月十五日に日吉神社北側から篠原に移転しました。  
コスモスは、子供を預けている父母と保護者が共同で運営している保育所で、今年で八年目を迎えます。現在、九人の保護、調理師が

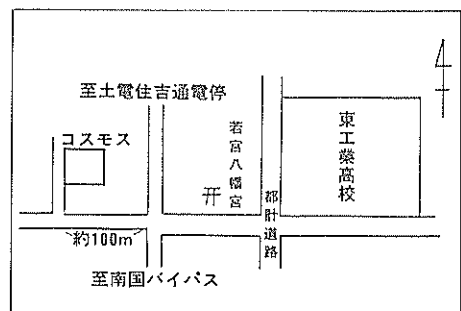

二十六人の子供の保育をしています。定員は、零歳児十五人、一歳児十五人で、定員に達するまで随時受け入れていきます。  
詳しいことは共同保育所コスモス（☎5788）までどうぞ。

### 【第5回市民学校】

日	時間	演 題	講 師
5/9(木)	13:30 15:30	山と、人と、自然と	原山 浩徳 会長 山崎 清恵 氏
13日(月)	"	いつまでも、 若く美しく ～ガンとビタミン～	県総合保健協会 健康相談診療部長 高島 正田 氏
16日(木)	"	子供たちの健やかな 育ちを支えるために	高知学短期大学 助教授 岡村 雅一 氏
20日(月)	"	婦人の社会参加に 望まれるもの	高知女子大学 文学部長 池田 瀬子 氏
23日(木)	"	アフリカの 飢饉と日本	高知新聞社 論説委員 渡辺 清臣 氏
27日(月)	"	ニューメディアと 暮らし	NHK高知放送局 放送部長 秋沢 潤一 氏
30日(木)	"	坂本龍馬が現代に 生きています	県立図書館 郷土資料部長 広谷 善十郎 氏

●健康相談など

内 容	地 区	日 曜	受 付 時 間	場 所	対 象
健康体操	大 篠	毎週 火曜日	9:30~11:30	市立中央公民館	
	三 和	毎週 木曜日	1:30~3:30	三和地区公民館	
	久礼田	毎週 木曜日	午前9:00~	植野公民館	
毎週 金曜日		1:00~	植田 "		
健康相談	長岡西部	5/ 水	1:30~3:00	中央福祉館	
	左右山	9 木	1:30~3:00	左右山公民館	
	日 章	11 土	9:30~10:30	日章保健婦室 (立田青年の家)	
三種混合 (百日せき ジフテリア 破傷風)	1 水				個人 通知者
	8 水				
	15 水				
不用犬引き取り	全地区	7 火	9:00~9:30	市立図書館前	
4カ月児健診	"	7 火	1:30~2:30	中央公民館	59年 12月生
リハビリ教室	全地区	8 水	1:30~	社会福祉センター リハビリ室	
胃 検 診	瓶 岩	8 水	8:00~9:00	市農協瓶岩支所	申し 込み者
	久礼田	10 金	8:00~9:00	" 久礼田支所	
	大篠バイ パス以南	17 金	7:30~8:30	西野々公民館	
	十 市	18 土	7:30~8:30	十市農協購買部	
10カ月児健診	全地区	9 木	9:30~10:30	中央公民館	59年 6月生
1歳6カ月児健診	"	9 木	1:00~1:30	大篠地区公民館	59年8月 ~10月生
レントゲン 成人検診	田 村	10 金	9:30~11:00 1:00~2:30	日章地区公民館	
	十 市	15 水	9:30~11:00 1:00~3:00	十市地区公民館	
	稲 生	17 金	9:30~11:00 1:00~3:00	稲生小学校講堂	
3歳児健診	全地区	14 火	1:00~1:30 2:00~2:30	中央公民館	57年 3,4月生
愛の献血	全地区		9:30~11:00	土電 後免出張所	
			12:30~2:00	都築紡績	
			2:30~3:30	サニーマート	
人権行政相談日…20日 (10:00~3:00) 場所・社会福祉センター 無料法律相談日……11日、25日 (10:00~12:00)					

●金属類の収集

日 曜	地 区	備 考
5/ 水	長 岡	第1水曜日
3 金	大 篠	" 金曜日
6 月	三 和	" 月曜日
7 火	野田、後免、宇田	" 火曜日
8 水	久礼田、瓶岩、上倉	第2水曜日
14 火	国府、岩村、岡豊、三軒家	" 火曜日
15 水	十市、三和	第3水曜日

●不燃物(金属類以外)の収集

日 曜	地 区
5/ 水	浜改田
2 木	前浜、下島、久枝
3 金	立 田
4 土	田 村
6 月	十市南部
7 火	里改田、片山
8 水	能間、野田口、城陸、榎田町、朝日町
9 木	稲吉、西窪、新川
10 金	山崎、八木、田井、関、竹中、西野々 住吉野、伊達野、南海学園
11 土	篠原、明見
13 月	物部
14 火	稲生
15 水	西町、栄町
16 木	陣山、三島、上末松、下末松、西山 上廿枝、西島、古市
17 金	1区~8区、南小笠、北小笠、祈年団地
18 土	宇田、東崎東部・中部・西部、祈年
20 月	野田

●休日在宅医

日 曜	当 番 医	電 話
5/ 金	東川整形外科 (大桶)	63-3261
5 日	川村胃腸病院 (立田)	63-3030
6 月	川田内科 (後免町)	64-2501
12 日	川本胃腸科内科 (東崎)	64-2543
19 日	小松診療所 (稲生)	65-8334

南国市役所…… 〒783南国市大桶甲2301 ☎63-2111(代)

領石支所☎62-0020 岡豊支所☎64-2423 十市支所☎65-8401  
水道局☎63-1234 市民体育館☎64-3498