



寒風の中で、だいこん引き

——とじておくと便利です——

あなたと市政をむすぶ★★★★

広報 **なんこく**

12/15 1984 No.419

編集・発行／南国市広報委員会

——広報に載ったあなたの写真をさしあげます。企画広報係へお申し込みください——

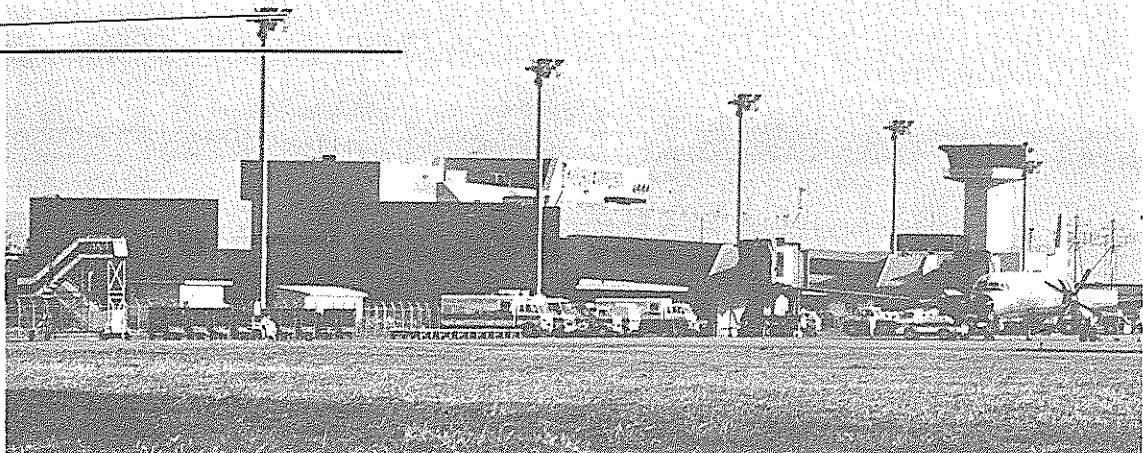

1年 ジェット化



民家密集地の上空を避ける飛行コースも騒音軽減のひとつ

地元の納得いく騒音対策を

騒音対策では、ジェット化前、理論騒音コンターに基づいて、ジェット機三種（B777、B737、DC9）十便とYS機二十二便が飛んだと仮定して、やかましさを数値（WECPNL）荷重等価平均感覚騒音レベルを算出。この数値によって第一種（七五以上）、第二種（九〇以上）、第三種（九五以上）に区域指定がなされ、民家防音工事（住宅騒音防止対策事業）を五十七年、五十八年度で十五億四千万円かけて、対象の四百七十六戸

昨年十二月十六日、高知空港の新装も成り、待望のジェット機が就航して早へも一年。新滑走路は全長一千呎、幅四十五呎で、これまでより五百呎長くなりました。現在、保安施設の整備が進められ、全面完成は六十一年三月の予定です。ジェット化で、東京へ七十分、福岡五十五分、名古屋五十分と時間が短縮され、観光や臨空型農水産業、工業の発展に期待が高まり、高速大量輸送のターゲットを切りました。しかし、全面完成に向けて騒音対策の問題や、臨空型農業の推進など、地元にある空港をどう利用していくか課題は多く残っています。

空港を生かし

企業誘致へ

ジェット化に伴い、大都市圏との時間的な距離が短縮され、乗客を一度に大量に運べるようになり、県外からの観光客も増えています。しかし、市では地元空港が活きながら、これを十分に生かしているとはいえず、高知市など近隣市町村への通過地点になっているのが実情です。市挙げてのイベントを開催するなど、施設も含めた魅力ある観光開発が望まれています。

産業発展のため、地の利を生かした臨空型農水産業の誘致もこれからの価値の高い企業誘致もこれからの

大きな課題です。

企業が進出する条件として、空港から一時間程度の範囲に、土地水、労働力などを備えており、また、従業員や家族のためのショッピングセンターやレクリエーション施設などの都市的機能が充実していることも必要です。今後、そういった受け皿を整備していくことが、企業誘致の可能性を高めるといえます。

空輸品目は

価格が問題

ジェット化に伴い、期待される園芸品の航空機利用は、トラック輸送に比べ輸送費が割高になるので、特に鮮度を要求され、高価な

品目に限られます。

県園芸連南支所の話では、鮮度からみれば、名古屋以西はトラック便で十分ということ、航空機輸送はすべて東京便。現在、市関係では、オオバを日量二百三十百ケース空輸しています。ジェット化以前大阪経由で出荷していたときより輸送費は割安になったものの、トラック輸送に比べると、まだ二倍近くかかっています。そのほか、菜花、こじそう、みょうが、ゆずなどは航空機を利用しています。県下には、ヤッコネギなどの伸びがみられ、シントウ、オクラについては去年の春季から夏季の間と今年の四月から十月にかけて日量五四〇、九〇〇、〇〇を試験的に空輸しました。日持ちや新鮮さで評判が良く、それが、その後の価格に結びつけば、期待がもてること。

今後、航空輸送を前提とした新品目の開発の可能性はありますが、需要に左右されるし、単価の安い品目はメリットが少なく、一般的な品目は県外産地との競合もあります。また、東京便のダイヤが定まらないと、集荷作業や到着後の配達時間からみて鮮度のメリットも出ないほど、いろいろな問題が残っており、生産者と関係機関のいっそうの努力が望まれます。

に実施しました。

しかし、実際にジェット機が飛び出すと、指定区域内外から「思ったより騒音がひどい」などといった声が出ています。

県では五十九年一月から二十三年カ所で、四季を通じた騒音の実態調査を実施し、十月に完了しました。調査結果は来年三月末までに公表される予定で、現在の線引きに不都合があれば、騒音対策区域の見直しを国に働きかけることを約束していますが、現実には大幅な便数の増加でもない限り、見直しは難しいようです。

また、民家防音工事の一方で、民家密集地の上空を避ける飛行コースの設定や飛行方式、低騒音の飛行機の導入などが騒音対策の課

題になっています。

今年十月二十三日には、騒音問題をより専門的に研究するため、県の高知空港航空機騒音軽減対策等研究会（会長＝守田栄航空公害研究センター所長）が発足しました。専門家も加わり優先滑走路方式、飛行コースも含め、これから二年間をめどに航空の安全性、周辺環境など、すべての問題を専門的、総合的に検討されることになっており、住民が納得できる騒音対策が急がれています。

大湊小の防音

六十年度に

五十八年度までに、ジェット化に伴う騒音対策事業として共同利用施設三カ所を新築。環境整備事業で公民館を九カ所整備。現在、関共同利用施設の新築工事が行われています。

学校施設の防音工事は、現在、大湊小と香長中がほぼ完了する見

60年度に防音工事が予定されている大湊小学校



通しで、残されていた大湊小については、六十年度に取掛かる予定です。

ジェット化一年を振り返ってみると、騒音対策や吾岡山の公園化など、まだまだ残された問題も多くあります。また、企業誘致や農業にどう生かしているか、その取り組みはあまり進んでいません。ジェット化をどう生かしていくか、これからの対応にかかっていると

比江山開発どのようなように

運動広場の用地は確保

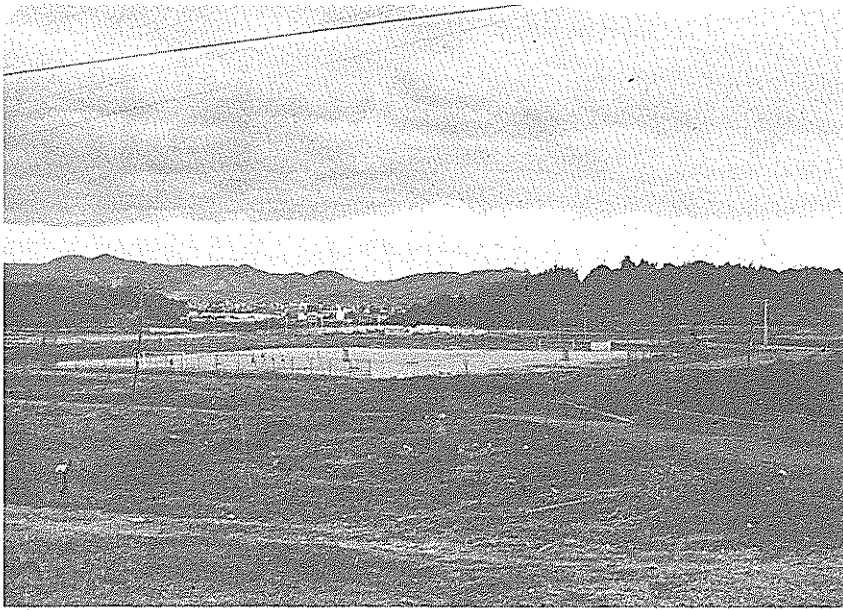

これからの開発に、地元も注目している比江山

国府地区で十二月五日夜、市政懇談会が新しくなった地区公民館（乾常美術館）で開かれました。市側からは、吉本、浜田両助役、関係課長らが出席し、地元からは約三十五人が参加、比江山問題など、地元の抱える問題について熱心に話し合いました。

討議内容は…

○比江山の市有地が今後どうなるか、最大の関心事だ。木材団地誘致後は、歴史公園となることを期待していたがそれも無理となり、当時の約束がくずれてきているような気もする。地元としては、あの広い一角に必ず、運動広場を残してほしい。

●比江山は、運動公園にするという考えで出発したが、市の厳しい財政事情から、議会の審議を経て、処分の方向で話を進め、昭和五十五年には一部を木材団地に売却した。現在、飛び地を含め七畝が残っている。

構想としては、造成されている五・二畝に一部周辺の土地を買収

して六畝ぐらいの土地を確保し、公害のない工業団地にしたい。現在、富士重工の車両中継基地ができ、またミロク機械の進出やカシオ計算機との話もある。

開発にあたっては、地元の皆さんと十分協議の上進めていくつもりだ。運動広場については、必ず確保する考えだ。

○国分、比江、左右山地区のうち、左右山地区だけが、まだ公民館が改築されていない。六十年代にめどがたっているのか。

●国分、比江集会所は、木材団地誘致に伴う補助金で建設したが、現在補助金はなく、別の事業で対処していきたい。

○比江地区で、国衛発掘調査が進められているが、政府が発見された場合は、いろいろ規制されるの

では。
●政府がはつきり発見されれば、国の指定を受け保護されるが、それには地元の承諾も必ず必要だ。
○国府小学校の体育館の改築の見通しは。

●近い将来やらなければならないが、体育館のない学校もあり、そういうことも考慮に入れなければならない。今のところ来年度は、大森小と十市小を計画している。
○国府地区は、地下水を使用しているところが多く、水源地となっているのは問題と思うが。

●水質検査は十分にしており、地下水への心配はないと思う。
現在まで各地区へ、処理場建設地としてお願いに伺っているが、なかなか賛成が得られない。行政の大きな課題であり、努力しているが、皆さんの協力もお願いしたい。

約二時間の話し合いの中で、やはり一番の関心は比江山開発。地元としては、企業誘致も仕方ないものの、その一部には必ず運動広場を設置してほしいというのが、一致した意見のようでした。



見発群塚の中期生弥

知る俗習埋葬 貴重な手掛かり

◇田村遺跡最終発掘調査◇

空港進入灯建設に伴う緊急発掘調査が進められていた田村遺跡で十一月二十一日、調査結果が発表されました。それによると、弥生中期の埋葬習俗を知る上で貴重な墓塚群が発見されたこと、また瀬戸内文化との交流を示す、サヌカイト製石器が多数出土するなど、大きな成果となっています。なお今回の発掘で、空港拡張に伴う田村遺跡の発掘調査は、すべて終了したことになります。

場所は、滑走路西側の進入灯建設地で、千四百六平方メートルを発掘。発見された遺構は、弥生期のものでは竪穴住居跡十三棟、土塚墓九基、壺棺墓（つぼかんぼ）一基、溝状遺構三条など。出土遺物は弥生土器八万点、サヌカイト製の石包丁、石鏃（せきぞく）、石槍（せきそう）などのほか、装身具としてガラス小玉や管玉なども発見。中世の遺構としては、掘り立て住居跡四棟、土師質（はじしつ）土器など出土。



弥生期の埋葬習俗を知る貴重な発見となった、溝状遺構

うち弥生期の遺跡は、弥生中期から後期にかけてのもので、住居跡は弥生中期中葉と後期のもの、墓塚群は中期後半のものと考えられています。

弥生後期の五棟の住居跡は、直径八メートルと大型でベツト状遺構を持つもので、さらにこれらの住居と接して、一辺が約四メートルの竪穴の建物跡を発見。これは、中央ピットや壁溝などがあることから、小型の住居と思われる。古墳時代には一般に住居が方形に変化するこ

国府史跡保存会

貫之の墓参に

今から千三百年前、土佐の国術（こくが）が置かれた国府。『土佐日記』の作者・紀貫之が延長八年（九三〇）、国司として都からこの地に来任し、四年の任を勤めたところ。

そんなゆかりの地の国府史跡保存会（乾常美会長）が、比叡山近くの築立（もたて）山に眠る、貫之の墓を訪ねました。一行は乾常美会長ら二十五人。貫之の帰京にしろい、十一月十七日夜、船で大阪へ出発。大津市へ向かうバスの中では乾会長が、貫之や土佐日記について講演をしま

とから、その過渡期のものとして注目される発見とのこと。

今回の調査の大きな成果は、遺体の上に石を置いた二基の土塚墓の発見で、当時の埋葬習俗を知る上で貴重な手掛かりになるということです。うち一基は、一方に高杯などの供献土器を置き、他方には石を密度濃く詰め、中央に遺体を置いたと考えられる墓で、祭祀的要素が強い埋葬方法であることが確認されました。また、これらの土塚墓と同じ方向に、多量の土

した。大津市では、貫之を祭神とする福王子神社を訪ね、その後、築立山の墓へ。約一メートルの墓には「木工頭紀貫之朝臣之墳」と刻まれ、左側には小さな石仏も建っています。

まず、全員で墓を清掃し、桂浜の五色の玉石を墓の前後に敷き詰めました。そして土佐日記ゆかりの菓子と地酒を供え、延暦寺の僧に読経してもらい、千年の昔に思いをはせながら、全員が心を込めて祈りました。乾会長は「念願が果たせてうれ



墓前に、五色の玉石を敷き詰めた

器や石器を含む溝状遺構もあり、土塚墓と関連して、供献土器を一カ所にまとめて葬った可能性もあり注目されています。出土した石器のうち、石包丁、石鏃、石槍などは、香川県でしかとれないサヌカイト製のものが多く、この時期（弥生中時〜後期）に、瀬戸内文化と深い交流があったことも示されています。

十一月二十三日には、最終の一般公開が行われ、約三百人の見学者が訪れました。

専門医の先生が詳しく診察した



（無料）が無料検診

奈路、黒滝の無医地区へ

地域に密着した奉仕活動をと、南園ライオンズクラブ（東川裕会長）が十一月二十五日、昨年に続き、無医地区の奈路、黒滝地区での無料検診を行いました。当日は、クラブ員の内科、外科、整形外科、耳鼻咽喉科、歯科のそれぞれ専門医七人が参加。午前中は奈路小で、午後からは廃校になった黒滝小で、教室をそれぞれ専門科に分け検診、保健婦さんの健康相談コーナーも設けられました。

午後の黒滝地区では、グリーン健康手帳を持ったお年寄りが続々と集まりました。

大篠婦人会がバザー

清風園と共催で

大篠地区婦人会（吉田綾夫会長、会員四百五十人）と土佐清風園（園長 沢守道園長）共催のチャリティーバザーが十一月二十八日、大篠地区公民館で開かれました。



婦人客で盛況だったチャリティーバザー

このバザーは回を重ね、今年で五回目。婦人会からは、会員の皆さんに呼びかけて集めた、日用品や野菜など約五百点を出品。清風園からは、お年寄りが編んだクッションや座ぶとなど二百点が出品されました。午後一時のオープンには、約六十人の婦人が詰めかけ、瞬く間に売り切れてしまいました。この売上金は、全額清風園に寄付され、施設の運営資金として役立てられます。

吉田会長は「皆さんに協力していただき感謝しています。今後も婦人会の事業の一つとして続けていきます」と、話していました。

地元から11人が参加し学習を深めた



同和問題について

認識を深めよう

○地区懇談会で公民館を巡回○

各地区に入りひざを交えて、同和問題の学習を深めよう。市教育委員会主催の地区懇談会が現在、市内百二十五の部落公民館を巡回しています。

この事業は、五十七年十一月から始まり三年目。今年、目章、福生、三和地区を対象に十月から巡回。十一月二十八日には、黒改田小田村公民館を訪問。市教委からは助言者として、中央教育事務所の岡林良先生、長岡小の山崎マリ先生が出席。地元からは十一人の方が参加しました。

まず、岩原智社会教育課長が「今日は、皆さんに同和問題の学習を深めていただき、また地区の問題についてもお話をうかがいたい」とあいさつ。地区の問題が話された後、同和

が参加して行われました。

参加チームは、一般七、高校十三、中学十三、小学十三の計四十六チームで、それぞれ熱戦が繰り広げられました。

市内からは七チームが参加。特に小学生の部では、南園道場の子供たちが活躍。惜しくも優勝は逃したものの、見事準優勝に輝き、日ごろの練習の成果を十分に発揮しました。

小学生の部 南国道場が準優勝

▲県下南国柔道大会▲

第十七回県下南国柔道大会が十一月十一日、約二百五十人の選手



小学生の部で健闘した南国道場

々と集まり、日ごろの健康状態を説明し、各先生もきめ細かな診察をしていました。あるおばあちゃんは「病院に行くとすると、一日をつぶさなければならず、こんな機会をつくっていただき本当にありがたい」と感謝していました。

補助プール完成

校医の浦松さんの寄付で

○日章小○

校医である用村胃腸病院の浦松金吉院長が、日章小学校（小笠原巧校長、児童三百七十四人）へ、低学年用の補助プールを贈り十一月三十日落成式が行われました。今まで、二十五日の本プールはありましたが、低学年が使う場合は、そのつど水を抜かなければならず、また朝の水泳は、地下水を使用しているため、体も冷えました。そんな事情を知り、低学年の子供たちが、十分に楽しく水泳ができるようにと、補助プールの寄贈となったもの。

完成したプールは、縦十メートル、横七・五メートル、水深六十五センチ、一、二年生が利用する予定。小笠原校長は「浦松先生には、体育館の建設や備品の購入など、ありがとうございました。」と、感謝していました。

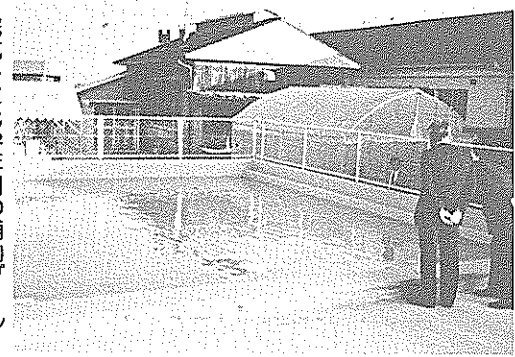

完成した低学年用の補助プール

研修では、スライドを使って、幕藩体制の下でつくられた「部落の歴史」について詳しく勉強。岡林先生が、「放っておけばなくなるのでは」と言われる中で、時代が変わっても差別が依然として続いている現状や行政での取り組みなど、

公営下水道シリーズ

市公共下水道事業は、昭和五十七年度に建設大臣の認可を受け、下水道事業特別会計を新設してスタートしました。

現在、流域下水道への接続点の約百五十ヶ所上流側（南小籠）で、汚水管の埋設工事が行われています。この公共下水道について、広く市民の方々に知っていただくため、今回からシリーズで紹介いたします。

下水道の役割

下水道は家庭や工場などから出る排水を、一カ所に集め、処理場できれいな水にして河川に戻していくのが役目です。

雨として降った水は河川へ流れ、海に流れ込み、そして、蒸発して空に戻るという自然の循環作用を繰り返しています。人間をはじめあらゆる生物は、いろいろな形でこの水を利用して生活しています。私たちの生活にとってかけがえ

質問に答えながら説明しました。また、長岡小の山崎先生は、小学校では「人を自分を大事にする心を育てるための教育を進めているなどの報告がされ、約二時間にわたって熱心に学習しました。

のないうちは、一度使用すると汚水となり、河川や家の周りの側溝などに排出されています。しかし、側溝は汚水を流すには好ましくなく、詰まることもあり、どぶ化して悪臭やばい、蚊の発生原因となります。また、汚水のまま河川へ流れていきますので、水質汚濁の原因ともなります。

市街化区域では、住宅やマンションなどが建築され、人口も増え、家庭汚水も多量に排出されるようになっていますので、自然浄化の限界を越え河川等の汚濁は、ますます進むこととなります。

また、産業の発展に伴い工場等の排水も多くなっていますから、今以上の環境整備が必要となり、この問題を解決するためにはどうしても下水道が必要です。下水道事業は、都市計画事業の一環として行われています。住みよい環境づくりのため、皆さんのご理解とご協力をお願いします。【都市計画課】

高額療養費を考える

10月1日から一部改正

◎自己負担金が五万一千円以上の場合

病氣やけがなどで、同じ人が同じ病院や診療所などに支払う同じ月内の医療費が、五万一千円（住民税非課税世帯は三万円）を超えた場合、その超えた分について支給されます。病院の支払明細書、領収書、印鑑を持って申請してください。

◎高額療養費の支払いも納税から
高額療養費は納税義務が果たされていないければ、原則として支給せず、まず、滞納分の国保税に充当されます。

◎同じ月に自己負担額三万円以上が二回以上の場合

家族が二人以上病氣になったり、一人が二科目以上の診療を受けたりで、同一世帯で同じ月に三万円（住民税非課税世帯は二万一千円）以上の自己負担額が複数に生じた場合は、これらの額を合算し、負担の限度額は一世帯で五万一千円（住民税非課税世帯は三万円）を超えて支払った場合、その超えた分について支給されます。

◎年間で高額療養費の支払いが四回以上の場合

同一世帯で負担限度額を超す支払いが一年間に四回以上あったときは、四回目からの負担限度額は三万円（住民税非課税世帯は二万一千円）を超えた分について支給されます。高額療養費制度の改正は、今年十月の診療分からですので、本制度が適用されるのは、早くても昭和六十年一月分からです。なお、多数該当の判定は保険者単位に行うものであり、市町村間の住所異動があった場合には、連続しては計算されません。

◎高額治療を長期に受ける場合

血友病や人工透析が必要な慢性じん不全など、厚生大臣が指定した特定の病氣については、市が発行した特定疾病療養受療証を提示し受療した分について、自己負担額一万円を超えた分について支給されます。

◎高額療養費の計算基準

①一日から月末までの受診について、一カ月として計算します。翌月にまたがる場合、計算は別にな

ります。同一月内にいったん退院して、また、同じ病院に再入院したときは、合わせて計算されます。②A病院とB病院とに同時にかかった場合、両方の療養費は別々に計算されます。

③同じ病院で内科などの科と歯科の両方の診療を受けた場合、歯科は別計算になります。

④総合病院の各診療科は、それぞれ別の病院として扱います。ただし、入院患者が他の診療を受けたときは合算されます。

⑤同じ病院、診療所でも入院と通院は別に計算されます。

◎保険診療の対象とならない差額ベッド代や付き添い看護料は計算されません。

◎払い戻しはいつころに

受診された翌月に病院や診療所から提出される「診療報酬明細書」に基づいて、自己負担金の額を計算し払い戻すこととなります。国保財政事情も考慮されますので、申請日から三、四カ月後となりま

す。

◎高額療養費の貸付制度

長期入院や緊急な入院などで、家計を圧迫することがあります。このような場合のために貸付制度が設けられています。あくまでも高額分の貸付制度ですので、お間違いないように、事前にご相談ください。この制度の利用は、保険税の滞納がないことが絶対的な

要件です。

師走に入り出費の多い月ですが、国保税の納入についてもいっそうのご配慮をお願いします。また、慌ただしさの中での病氣やけがのないようご注意ください。

◎市立図書館の国保図書案内

出世する人はどストレスが強い
▼ホルモンの謎、人体の謎▼パーキンソン病▼脳の老化▼細胞の老化▼インターフェロンとは何か▼よく効く豆乳▼背骨を守る健康法▼医療福祉10番▼てんかん病
※ご意見やご質問をお寄せください
☎2111内線1355
【市民課国保係】

郵便小包が

10kgまで拡大

郵便局では、十一月二十六日から十キログラムまでの郵便小包を取り扱っています。また、十キログラムまでの郵便小包は、四区内でしたらどこへでも翌日配達いたします。なお、郵便小包料金は次の通りです。

〔南国郵便局〕

郵便小包料金

あて先	重さ	料金				
		2kgまで	4kgまで	6kgまで	8kgまで	10kgまで
近郊及び近距離地域	同一市町村内又は郵便区内	400円	520円	640円	760円	880円
	四国、中国、近畿、東海地方など	500円	660円	820円	980円	1,140円
中距離地域	関東、信越、北陸地方など	650円	810円	970円	1,130円	1,290円
遠距離地域	北海道、沖縄、東北地方など	800円	960円	1,120円	1,280円	1,440円

書き初め大会

と き・1月4日(金)午前9時～
と ころ・市立中央公民館
対 象・市内の保育、幼稚園児、
小中学生ならどなたでも
主 催・南国ライオンズクラブ

普及所から ③⑦

暮れのお掃除メモ

暮れが近づくと住まいの汚れが気になります。気持ちよく新年を迎える準備をしましょう。

◎壁や柱の汚れは早めに

水ぶきできる壁は、住まいの洗剤を入れたお湯でふきます。手あかは、グリコエーテル入りクリーナーで。白木の柱の手あかは、ワ

ックスまたは漂白剤入りクレンザーでこすります。
◎アルミサッシは古歯ブラシとワックスで

敷き居にたまる砂や泥は電気掃除機で、古歯ブラシや割りばしも利用します。アルミ部分は住居用または自動車用ワックスを使います。

◎カーペットは力を加えてぞうきんがけを

材質によらず丁寧に電気掃除機をかけ、半日くらい日に干し、ふとんだたきで裏表をじゅうぶんたたきます。元どおりに敷いたら住まいの洗剤を薄く溶かした熱湯で、ぞうきんを固く絞り、毛並みに逆らって力を入れてこすります。今、

話題のダニの予防は、一にも二にも乾燥です。ときどき日に干しましょう。

◎浴室の床やタイルは漂白剤入りクレンザーで

浴室のぬるぬる、悪臭、黒ずみなどはバクテリアやカビの仕業です。まめに乾燥、殺菌を心掛けましょう。クレンザーでとれないときは、次亜塩素酸ソーダを十倍の水で薄めて目地を洗います。

◎換気扇や換気フードの頑固な油汚れは、グリコエーテル入りク

リーナーで

ぼろ布にクリーナーを浸して、五分程張り付けておいてふき取る効果的です。「つけ置き」のものや「エアゾールタイプ」のものも発売されています。灯油でも落ちます。

◎ガスレンジの掃除もこまめに

お湯と台所用洗剤で洗います。こびりつきは、グリコエーテル入りクリーナーにクレンザーを混ぜて、スチールウールでこすります。

◎冷蔵庫の手入れには消毒用エタ

ノールを(薬局にあります)

汚れを落とし殺菌防臭効果もあり、後の仕上げふきがいらず、食品や冷蔵庫を傷めません。ドアのバックリングも忘れずにふきまじょう。電子レンジの中もふいてください。

※洗剤や洗浄剤は、種類が豊富に出回っています。使用説明書をよく読んで正しく使いまじょう。

【南国農業改良普及所】

年末年始の

交通事故をなくそう

今年も慌ただしい年の瀬を迎え、県外からの帰省者や旅行者などで交通混雑が予想されます。

県下の交通死亡事故は十一月三十日現在、既に七十二人に達し、このままでは昨年の死者数七十六人を上回るといふ厳しい状況です。

また、南国管内での十一月二十九日現在の交通事故件数は、四百六十七件(前年比十六件増)、死者五百八十二人(同比十三人増)で、いずれも昨年を上回る状態となつていきます。

年末年始にかけて例年、飲酒運転や高速運転による交通事故が多

めじょう。

◎飲酒運転は絶対にしないように。

◎過労運転をしないように。

◎シートベルト、ヘルメットの着用を励行しよう。

※南国警察署での年内の免許証更新手続きは、例年どおり十二月二十九日(一月三日)まで休みです。

この間の誕生日の方は、前もって手続きをするか、一月四日に手続きをするなどして、うっかり失効とならないように注意しまじょう。

【南国警察署】

農業委員選挙人名簿申請書の提出は1月10日まで

農業委員会等に関する法律の定めにより、次に該当する農家の皆さんには、農業委員会委員の選挙人名簿登録申請書を提出していただく必要があります。

申請書は部落連絡員さんを通じてお届けしますので、正しく記入して提出してください。

◎対象農家：農地一〇㊦以上耕作している農家

◎選挙権を有する人：農地一〇㊦

以上の耕作農家で、年間六十日以上農業に従事しており(同居人を含む)昭和六十年三月三十一日現在満二十歳以上の人。

◎提出期限：昭和六十年一月十日
※申請書がお手もとに届かなかつたり、不明な点がありましたら、農業委員会(☎2111)内線200)まで連絡してください。

【農業委員会】

大正3年生まれの方

老人医療受給手続きを

大正3年11月生まれの方は、今月から「老人医療受給資格」ができましたので、必ず、医療

保険証と印鑑を持って、市民課給付係まで手続きにおいでください。

保育所の入所手続

受け付けは1月16日～31日

来年四月から、子供を保育所へ入所させたい方は、次の日程により各保育所で面接して申請書を受け付けます。ただし、大塚保育所は大塚地区公民館で受け付けをします。

保育所に入所できる子供は、原則としてお母さんが昼間家事以外の仕事をしている家庭や、お母さんのいない家庭などで、家でお母さんに代わって子供を保育する方がいない家庭に限られます。

入所児童の家族構成については、六十一年一月一日現在、住民票が同一の場合は同一世帯とみなします。なお、一月二日以降に住民異動届(世帯分離、合世帯等)を提出した方は、面接のときにその旨を申

出してください。また、面接日以降については、市役所福祉事業所保育管理係(☎2111内線146)へ連絡してください。

幼稚園児募集

申し込みは1月10日～31日

日	曜	面接場所	時間
16	水	西部保育所	9:30～4:00
17	木	吾圃、里保育所	"
18	金	岩村保育所 大塚保育所	9:30～12:00 9:30～4:00
21	月	明見保育所	9:30～12:00
22	火	大塚地区公民館	9:30～4:00
23	水	久礼田、稲生保育所	"
24	木	浜改田、国府保育所	"
25	金	東部、十市保育所	"
28	月	あけぼの保育所	"
29	火	岡豊保育所	"
30	水	後免野田保育所	"
31	木	市役所1階福祉事務所	9:30～5:00

また、現在入所している子供については、保育所を通して申請書をお渡しします。

※面接は午前九時から行います

が、正午から午後一時までは昼食のため休憩時間ですのでご注意ください。

なお、入所可否の決定は六十一年三月二十一日ごろに連絡する予定です。

【福祉事務所保育管理係】

昭和六十年度の市立幼稚園(瓶岩、白木谷)の園児を募集します。希望者は、一月十日から三十一日までに各園に申し込んでください。対象者は五歳児、四歳児で選考して許可します。三歳児は余裕があった場合に入室できます。

○四歳児：昭和五十五年四月二日から五十六年四月一日までに生まれた幼児。

○三歳児：昭和五十六年四月一日から五十七年四月一日までに生まれた幼児。

※申請用紙の請求や詳しいことは各幼稚園または教育委員会(☎2111内線313)へどうぞ。

瓶岩幼稚園 ☎1212
白木谷幼稚園 ☎1525

成人式を迎えられる方へ

来年一月十五日、成人式を迎えられる方は、昭和三十九年四月二日から四十年四月一日までに生まれた方が対象となります。

市外、県外に在住(住民票が市外の場合など)で、南園市の成人式に出席したい方は、早めに連絡してください。

☎2111内線314

【社会教育課】

「尿のくみ取り」は早め

年末は、し尿のくみ取りが混雑しますので、早めに申し込みを。電話での申し込みは12月25日まで、年明けは1月7日から平常業務を始めます。なお、年末は日曜日も回収にうかがいます。

業者名	所在地	電話
特許化機総合センター	下末松	☎51117
香南衛生社	大塚甲	☎25117
南園衛生社	廿枝	☎02517
南国清掃	岡豊町中島	☎3531
		☎2432

源泉徴収義務者の方へ

源泉所得税の納付期限は、給与等を支払った月の翌月十日です。ただし、給与の支給人員が常時十人未満で、納期の特例の承認を受けている場合は、年二回にまとめ、七月十日と一月十日までに納付することになっています。

十二月は年末調整を行う月です

忘れ物

市民映画祭(大塚地区公民館)で、財布をなくされた方は、図書館まで。

子宮ガン検診のお知らせ

がんは早く発見するほど治る見込みが高まります。ことに子宮がん

日	曜	時間	場所
日	曜	午前	午後
8	金	午後	長岡東部(長岡農協)
7	木	午後	長岡西部(中央福祉館)
5	火	午後	岡豊(上倉(岡豊地区公民館))
4	月	午後	三和(前浜(三和地区公民館))
3	日	午後	日章(久枝(日章地区公民館))
2	土	午後	日章(久枝(日章地区公民館))
1	金	午後	日章(久枝(日章地区公民館))

んは、早く発見し治療すれば百治りします。早期には、ほとんど自覚症状がありませんので、症状のあるなしかかわらず、一年に一回は検診を受けるようにしましょう。

今年、また検診を受けていない方は、ぜひこの機会に受診してください。

【料金】三十歳未満：千八百円、三十歳以上七十歳未満：四百円、七十歳以上：無料。

【申し込み方法】環境保健課保健

年末・年始の市役所

市役所は12月28日(金)が御用納めで、新年は1月4日(金)から仕事を始めます。戸籍謄抄本、印鑑証明などの各種証明書は、年末・年始の休み期間中は取り扱いませんので、12月28日の午前中までに取りそえてください。

ただし、出生届、死亡届、婚姻届など届書については、休み期間中でも日直室(庁舎西側入口)で受け付けます。

走り初めに

参加を

健康と飛躍発展を願い、体育始めの行事として「走り初め」を行います。一般の方の多くの参加をお願いします。

日時：1月4日、午前9時30分

集合場所：南園市役所

コース：市役所→日吉神社参拝→後免商店街→電車通りを市役所へ

連絡員さんありがとう

来年もよろしく

市内三百二十五人の連絡員の皆さん、今年一年どうもご苦労さまでした。市内全世帯へ広報など市の文書が届けられますよう、来年もよろしくお願ひします。

なお、連絡員さんが交替するときや部数が変わるときは、電話でけつこうですので、管理課庶務文書係(☎2111内線422)までご連絡ください。

今月の納税

固定資産税(3期分)
国保税(4期分)
納期限は12月26日(水)です

市の統計 11月

59.11.30現在

面積

124.98km²

人の動き

人口 47,409人

(前月比3減)

うち男 23,063人

女 24,346人

世帯 16,362世帯

出生 50人

死亡 33人

転入 121人

転出 141人

交通事故

発生件数 32件

死者 1人

傷者 34人

火災

発生件数 3件

うち建物 3件

車両 0件

その他 0件

被害額 71万円

救急

出動回数 97回

うち急病 34回

交通事故 23回

一般事故 18回

その他 22回

《建築確認申請》 44件

《開発許可申請》 10件

《農地転用許可申請》 3件

●健康相談など

内容	地区	日	曜	受付時間	場 所	対象
愛の献血	全地区	%	水	9:15~10:45	土電後免町バスターミナル	
				12:00~1:30	川村胃腸病院	
				2:00~3:30	駅前ショッピングセンター	
乳児相談健康	十市	%	月	10:00~3:00	十支所保健婦室	
乳幼児相談歯科	大篠	7	月	1:30~4:00	社会福祉センター保健婦室	
不用犬引き取り	全地区	7	月	9:00~9:30	市立図書館前	
健康相談	長岡	7	月	1:30~3:00	中央福祉館	
	国府	9	水	1:30~3:00	左右山公民館	
リハビリ教室	全地区	9	水	1:30~	社会福祉センターリハビリ室	
ポリオ生ワクチン	三和、前浜、稲生、十市	9	水	1:30~2:00	三和地区公民館	
	日章、岩村			2:00~2:30	日章地区公民館	
	久礼田、国府、厭岩、奈路	10	木	1:30~2:00	植野公民館	
	長岡			1:30~2:15	鷺ヶ池中体育館	
	大篠、後免、野田	11	金	1:30~2:30	大篠地区公民館	
岡豊、白木谷	1:30~2:15			岡豊地区公民館		
育児相談	長岡	14	月	1:30~3:00	中央福祉館	
1歳6ヵ月児健診	全地区	17	木	1:30~	大篠地区公民館	生15 ま5858 れ64
成人食講習会	奈路	18	金	1:30~	奈路公民館	
成人病検診	日章、岩村	18	金	9:30~11:00	日章小体育館	
				1:30~3:00		

●金属類の収集

日	曜	地 区	備 考
24	月	久礼田	第4月曜日
25	火	物部、稲生	火曜日
26	水	大篠	水曜日
28	金	岡豊	金曜日
29	金	大篠	第1金曜日
7	月	三和	月曜日
8	火	国府、岩村、岡豊、三軒家	第2火曜日
9	水	久礼田、厭岩、上倉	水曜日
11	金	野田、後免、宇田	特別収集日
12	土	長岡	土曜日
15	火	前浜、下島、久枝、立田、田村	第3火曜日
16	水	十市、三和	水曜日

●休日在宅医

日	曜	当 番 医	電 話
29	日	鍋島医院(国分)	☎0030
29	土	小栗医院(十市)	☎8405
30	日	千屋崎病院(稲生)	☎3355
31	月	なんごく産婦人科(後免)	☎2910
1	火	東川整形外科(大埔)	☎3261
2	水	北村病院(後免町)	☎2101
3	木	川村胃腸病院(立田)	☎3030
6	日	川本胃腸科内科(東崎)	☎2543
13	日	川田内科(後免町)	☎2501
15	火	西川診療所(物部)	☎2751
20	日	山本医院(後免町)	☎2545

●不燃物(金属類以外)の収集

日	曜	地 区	日	曜	地 区
21	金	1区~8区、南小笠、北小笠、祈年団地	1	月	十市南部
22	土	厭岩、上倉	8	火	稲生
24	月	国府、岩村	9	水	能間、野田口、城陸、榎田町、朝日町
25	火	笠ノ川、八幡、小蓮、定林寺、滝本、蒲原	10	木	稲吉、西窪、新川
26	水	中島、常通寺島、江村、小笠、三軒家	11	金	山崎、八木、田井、関、竹中、西野々、住吉野、伊達野、南海学園
27	木	植田、久礼田	12	土	篠原、明見
28	金	植野、領石	14	月	物部
29	土	十市北部、里改田、片山	15	火	後免(東町、旗町、中町、中丁、東芝住宅)
31	月	収集地区なし	16	水	後免(西町、栄町)
1/3	火	収集休み	17	木	陣山、三島、上末松、下末松、西山、上中枝、西島、古市
4	金	立田、浜改田	18	金	1区~8区、南小笠、北小笠、祈年団地
5	土	田村、前浜、下島、久枝	19	土	宇田、東崎東部・中部・西部、祈年

年末・年始のゴミの収集

◎一般家庭の燃えるゴミ
 年末の31日(日)から新年の3日(祝)までゴミ収集を休みます。1月4日から従来のとおり収集しますが、その間(国統計で収集日が休みと重なる月・木曜日の収集日(奈路、厭岩、白木谷、久礼田、後免)は、1月4日(金)に(国府、岡豊、長岡)は、1月5日(土)にそれぞれ特別に収集を行います。

◎金属類
 新年は、3日まで休みますので、その間の収集地区である宇田、後免、野田は1月11日(金)に、長岡地区は1月12日(土)に、それぞれ繰り下げて収集します。

◎不燃物(金属類を除く)
 新年は3日まで休みますので、その間の収集地区である里改田、片山は12月29日(月)に、浜改田は1月4日(金)に、前浜、下島、久枝は1月5日(土)に、それぞれ変更して収集します。

南国市役所..... 〒783南国市大埔甲2301 ☎63-2111(代)

領石支所☎62-0020 岡豊支所☎64-2423 十支所☎65-8401

水道局☎63-1234 市民体育館☎64-3498