



——とじておくくと便利です——

発明は、小さな工夫から
(8月21日、発明クラブで)

あなたと市政をむすぶ★★★★

広報

なんこく

9 / 1 1984 No.412

編集・発行／南国市広報委員会

——広報に載ったあなたの写真をさしあげます。企画広報係へお申し込みください——

南国市の

58年度一般

一人当たりの

経費は21万円

歳入のうち市税総額は二十七億九千七百四十三万円。これを昭和五十九年三月三十一日現在の人口と世帯数で計算すると、市民一人当たり五万九千五百七十一円、一世帯当たりでは十八万三千七百十五円を負担していることとなります。また、使ったお金は市民一人当たり二十一万五千八百八十六円、一世帯当たり六十六万五千七百七十七円となります。

市民1人当たりが負担した税金	59,571円
1世帯当たりが	// 183,715円
市民1人当たりに使われたお金	215,886円
1世帯当たり	// 665,777円

一般会計決算額の推移 (5年間)

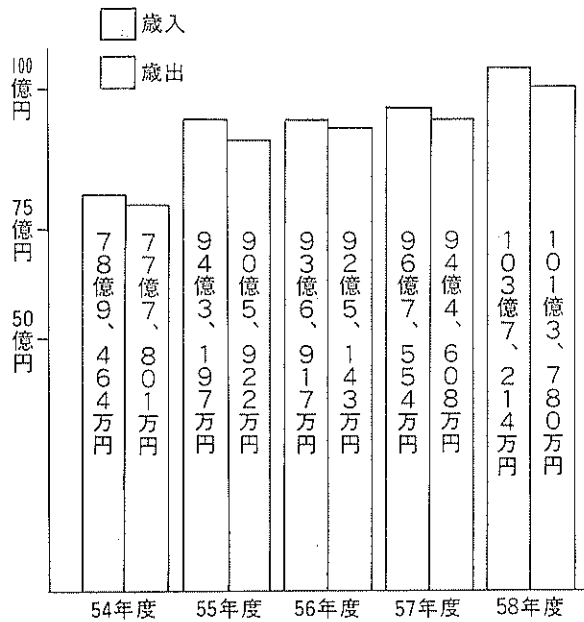

歳出

民生費
社会福祉費、児童福祉費、生活保護費、同和対策事業費などに使われているもので、46億8222万円と最も多く歳出総額の46.2%を占めています。

総務費

税の徴収費、選挙費など一般的な経費に使われています。

公債費

市の借入金に対し毎年度必要とする元金の償還および利子の支払いに要する経費の合計額のことです。

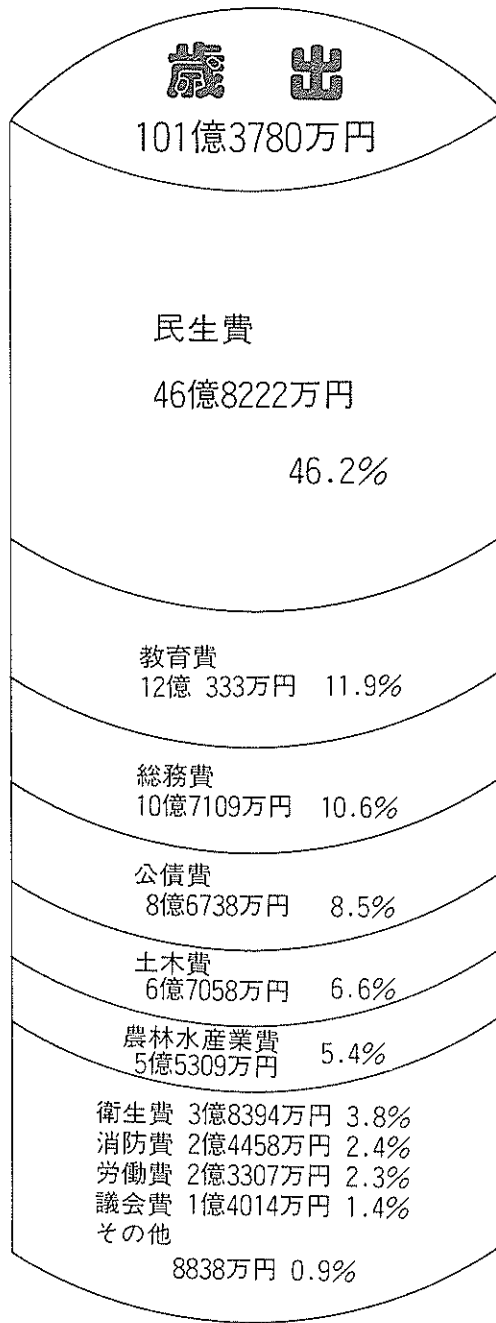

財政状況

会計決算(見込み)

五十八年度の一般会計決算見込額がこのほど明らかになりました。歳入総額は百三億七千二百四十四万円、歳出総額は百一億三千七百八十万円で、歳入から歳出を差し引いた額は二億三千四百三十四万円です。これから五十九年度に繰り越す事業の財源一千二百五十一万円を差し引くと、二億二千八百八十二万円の実質黒字となっています。しかし、開発公社への支払いは目標の二億円に達しておらず、また事業の繰り延べなどが黒字の要因で、後年度の負担を考えると、決して安易に喜べるものではありません。

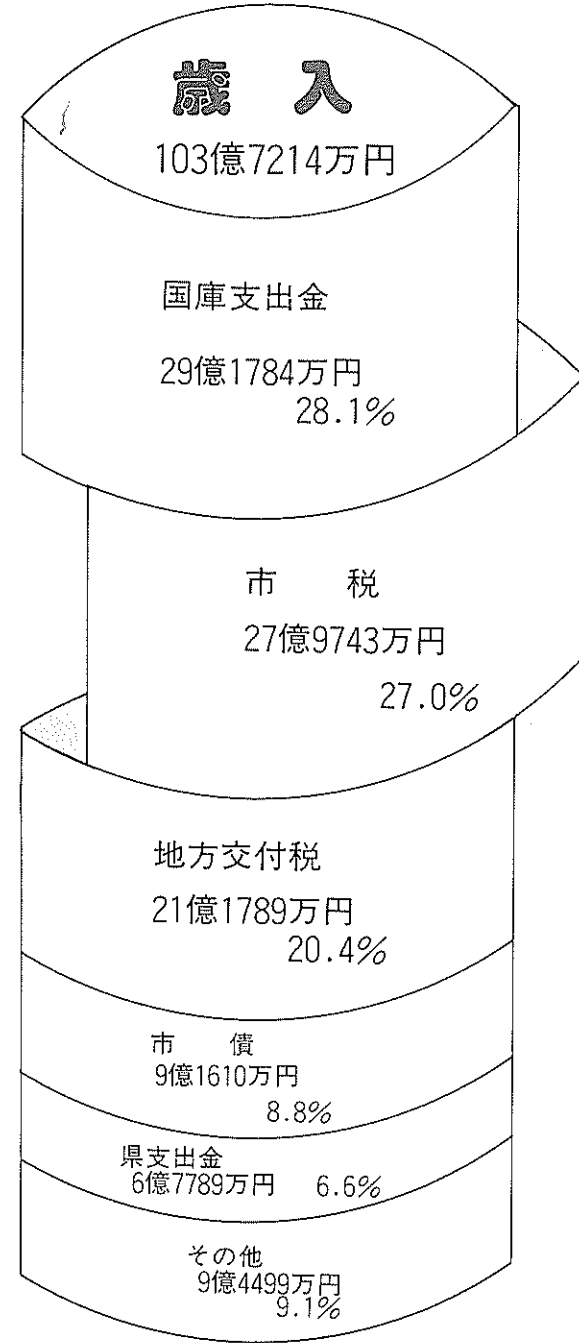

市民税	13億310万円
固定資産税	11億612万円
電気税	1億6784万円
たばこ消費税	1億5813万円
その他	6224万円

歳入

電気税

市内で使われた電気の量に応じて使用者に課せられています。市へは、一般家庭の場合、電気料の100分の5が電気税として納付されます。ただし、一カ月の料金が2,400円以下の場合ばかりりません。

市町村たばこ消費税

たばこ消費税は、たばこの小売価格に含まれており、日本専売公社が消費者に代わって納付する間接税です。昭和58年度では、総額で約1億5800万円が市に払い込まれました。(たばこは市内で買ひましょう)

国庫・県支出金

生活保護、老人医療、保育所の児童措置、学校施設整備などについて国や県から支出されるもの。

地方交付税

国税三税といわれる所得税、法人税、酒税の合計の32%が、全国の地方公共団体に交付税として交付されます。交付の基準は一応市の行政上の必要経費(基準財政需要額)と市税などの収入(基準財政収入額)との差とされていますが、その算定基準の内訳は非常に複雑です。裕福な市町村ではこの税が交付されないこともあります。

市債

市の借入金の中で、学校その他の文教施設、保育所その他の厚生施設、道路その他の土木施設など各種事業のあらゆる分野で財源として利用されています。

働き者で元気な子供たち

(パート I)

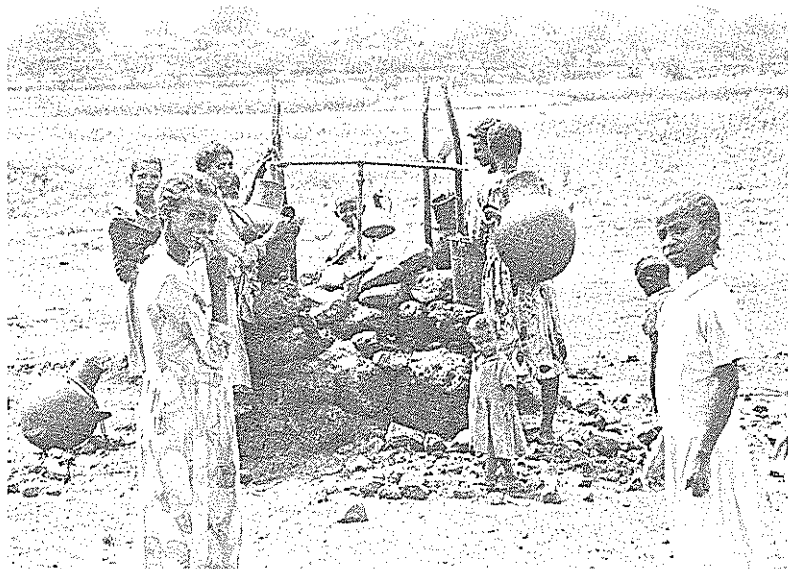

▲水くみは女や子供たちの仕事。水くみ場に集まっている子供たち
▼燃料の馬糞を頭に乘せて歩く少女



アジス・アババの朝は早い。サアート・ウラフェイーが明けると、街のモスクからは、イラム教徒たちの一日の祈りが聞こえる。朝五時半、辺りは薄暗い。アフリカのでっかい太陽は、まだ顔を

出さない。土壁、トタン屋根の粗末な家から、子供たちがぞろぞろと広場に集まって来た。大雨季のアジス・アババは朝夕冷え込む。白い息を吐きながら、眠い目をこすり、男の子はマルカート（アフリカ最大の市場）へと仕事に出かける。

エチオピアの夫婦は子沢山。十人の子供を抱える家はざらである。子供の数（〇歳〜十四歳）は全人口の四五・五割で、〇歳〜四歳児の死亡率は、栄養失調、医療の遅れなどから出生率の二五割にも達する。エチオピア人の平均寿命四十八歳。この低さは、子供の数が半数近くにも及ぶためでもある。子供たちは普通、六歳から十二年制の政府の無料学校に通う。昼三シフト、夜一シフトで、一シフトは三時間、四十分単位の授業カリキュラムである。朝七時半〜十時半、十一時〜二時、二時半〜五時半、五時半〜八時半の時間帯で、この中のどこかに通い、残りの時間は自由なのです。

エチオピア人の平均賃金は、一カ月三百五十ブル（三万六千円）前後で、多くの子供たちを抱え暮らしていくのは苦しく、自然と子供たちが働いて家計を助けています。

洗車、見張り、靴磨き、タバコ・宝くじ売り、お店の御用聞き、ビン集め等々。これらの仕事には、子供どうして決めた縄張り、規律があり、これを守らなければ、それぞれの地区内で稼げない仕組みになっています。

子供たちが考え出した、ちよつと変っていて、おもしろい仕事を紹介しましょう。

アジス・アババには、約七千件のブンナ・ベット（コーヒーハウス）があります。このブンナ・ベット、夜には居酒屋となり大人たちの社交場に变身。そこに働く女性は、一万五千とも二万とも言われていますが、その彼女たちのオシヤレの一つに、マニキュア、ペディキュアがあります。仕事が始まる前の彼女たちのもとへ、商売道具を持って、子供たちが注文取りにやってきました。色、数、仕上げを聞き、一本一本でいねいに装っていきます。

ブンナ・ベットは、子供たちにとって大の得意先。いりまめ、とうもろこし、卵売りの少女たちは、お客さんが食べ終わるまで、店の外で待っていて、テーブルの上に散らかった卵の殻やゴミを掃除して、次の店へ移っていきます。これも規律の一つでしょうか。

(次回へ続きます)

サッカーを楽しむもう一

60歳代男性とママさんチーム

年齢や男女の別に関係なくサッカーを楽しむ暑い夏を乗り切ろうと八月十日、大篠小グラウンドで六十歳代の男性チームとママさんチームの交歓試合が行われました。対戦したのは高知サッカーOB会の六十歳代チーム(会長、福井健造高知高専教授)と大篠ママさん

ンサッカーチーム(櫻尾洋子主宰)。六十歳代チームの結成は、今年の五月に春野町で西日本OBサッカー大会が開かれたのがきっかけ。メンバーは十六人で、農業を営む人、公務員など職業はいろいろですが、みんなサッカーが好きで、鈴江広幸教育長ら大半が学生時代

の経験者。「みんな忙しく、また市外に住んでいるメンバーもいるので、なかなか練習できません」とのこと。一方の大篠ママさんチームは昨年十一月の結成。二十四歳から四十四歳までの、若さいっぱいチーム。大篠少年サッカースクールで練習する子供の応援や手伝いをしているうちに「自分たちもやってみよう」と始めました。午後六時、ママさんチームのキックオフで試合開始、と同時に鮮やかな速攻で、ママさんチームが

先取点。その後も再三、相手陣営に攻めこみましたが後一歩及ばず、キック力、技術に勝る六十歳代チームが3対2で勝ちました。六十歳代チームは「いい汗をかきました。相手チームは若いし、よく動きますね」一方ママさんチームは「さすが昔取ったきねづか、強かったです」とさわやか。

子供たちの盛んな拍手に迎えられ、両チームとも十分にサッカーを楽しみました。



熱戦を展開したサッカー試合——ゴール前の攻防

親子でクッキング

〜食習慣は子供のときに〜

母と子が調理を通じて食事の大切さを学ぼう——と八月二十三日、大篠地区公民館で「母と子のクッキング教室」(県、市教育委員会主催)が開かれました。

県下各市町村で開かれています。南園市は今回が初めて。参加者は小学生の親子ら二十組。まず、中央保健所の栄養士さんから、学童期の食生活の注意点についてのお話。調理実習では、おむすび、スタッフドトマト、とうもろこしのスープなど、三角布をかぶったかわいい子どもたちとお母さんが協力して調理。試食しながら「うーん、おいしい」と、子供たちも自分の作った料理に満足げでした。午後からは、お服もいっぱいになったところで、ゲーム遊びをし、楽しい歓声があがっていました。そして最後は、南国酒防署のおじさんに、人口呼吸の仕方なども習い、一日中親子で



お母さんに協力して、楽しくクッキング

山本尚一氏逝去



南園市広報委員長の山本尚一氏(七十歳)は、病氣療養中のところ八月九日逝去されました。故山本氏(医学博士)は、旧

長岡村当時から広報委員長として、長年広報活動に尽力。その功績により昭和四十年に、日本広報協会から広報功労者として全国表彰。また、昭和四十年「市献血推進協議会」発足以来会長を務め「市民の血液は、市民の献血で」と、献血運動の推進に力を注ぎ、昭和五十四年には日本顕彰会の表彰も受けられました。ここに功績の一端を紹介し、謹んでご冥福を祈ります。

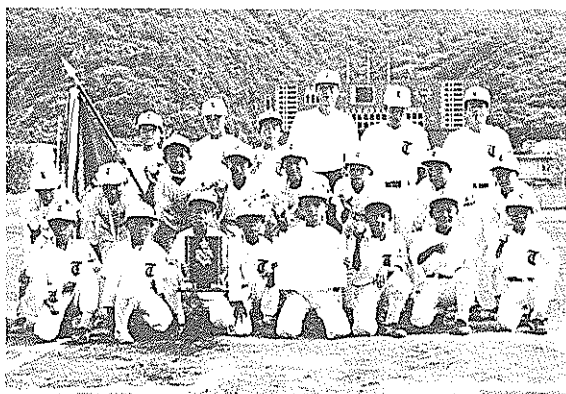

学童野球大会で

見事四国一!

◆十市ファイターズ◆

十市の少年野球チーム十市ファイターズ(武市慎一監督)が八月十九日、徳島市で開かれた「第四回四国学童軟式野球大会」に出場、見事優勝を果たしました。

同チームは四年前に結成、選手は六年生九人を含む十九人。今までの戦績はあまりかんばしくありませんでしたが、昨年ごろから練習の成果が、徐々に実力もアップ。練習試合より公式戦に実力を発揮するのが特色です。

四国大会の決勝戦では、徳島県の百七十七チームの代表の川内北スポーツ少年団を1対0で破り、初優勝。翌二十日には、地元に戻り祝賀パレードを行い、盛んな拍手といっしょに参加した最

手で迎えられました。北村和彦主将は「優勝するとは思わなかったので、とてもうれい。毎日の練習の成果だと思う」、予選から全試合を投げぬいたエースの浜田隆志君は「調子はあまり良くなかったけど、勝てうれい。中学でも野球を続けたい」と、二人とも目焼けた顔で答えてくれました。

野球よりも子供が好きで世話をしているという武市監督は「うちのチームは、チームワークと練習量で持っている。十市は人も少ないところで選手を集めるのに苦労しますが、長く続けてゆきたい」と話していました。

えていました。

善戦!! 岡豊チーム

三世代交流ゲートボール大会

ゲートボールの全国大会「初めての「内閣総理大臣杯、三世代交流全国ゲートボール大会」(日本青年会議所主催)が八月四日、五日の両日、東京駒沢競技場で、各県から代表五十チームが参加して開かれました。

県代表として参加した岡豊チームは、善戦及ばず二勝三敗と予選リーグで敗れたものの、それ

ぞれが力を出しきり、また全国の仲間との交流も深めてきました。

この全国大会への出場権は六月三日、土佐清水市で行われた県予選で、地区代表八チームとの熱戦の末、見事優勝し得たもの。

チームは、高橋増治監督ほか選手十八人、六十五歳以上の男性四人、女性四人、中学生以下十二人で構成しています。祖父の浜田喜兵衛さ

年少の浩司君(岡豊小六年)は、毎日おじいちゃんたちと練習している、ゲートボールが大好きな子。「二回しか試合に出れず残念だったけど、みんなと仲よくできうれしそうでした。選手」の一人、高橋雄雄さんは「最初は上がってしまいました。後は実力も発揮でき満足です」と。高橋監督は「来年もぜひ県代表となつて、全国大会出場をめざします」と、力強く答

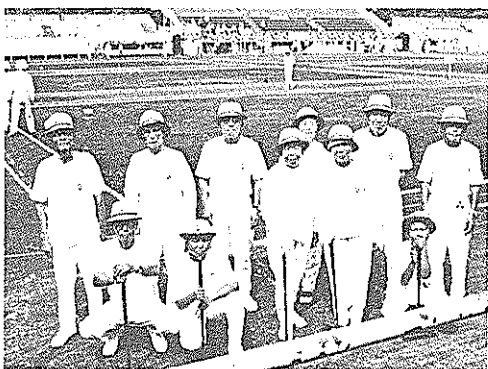

全国大会で善戦した岡豊チーム



ご家庭で話し合つて答えてください。答えは、この広報に出ています。

●もんだい・南園市少年少女○
○クラブの発会式が八月二十一日に開かれました。

●しめきり・9月15日

●あて先・〒783 南園市大浦甲二三〇一 南園市役所内広報委員会親子クイズ係

●答えのハガキには必ず、住所氏名、年齢、職業を書いてください。

●賞品・正解者の中から、抽選で五人に図書券を進呈。

第152回正解者発表(敬称略)

(応募総数31通)

●答え・(楢生)

●当選者・五人

●浜田香織(楢田)

●尾崎弓子(楢生)

●西村美津子(下野田)

●森本奈津(岡豊町)

●細川寿万子(十市)

創造性豊かな子供を育てよう

『少年少女発明クラブ』が誕生



県下で初めて、四国で二番目になる「南山市少年少女発明クラブ」の発会式が八月二十一日、大祿地区公民館で、会員と父兄、中内知事、小笠原市長、発明協会の関係者ら九十人が集まり開かれました。

このクラブは、家庭や学校とは違った集団の中で、工作活動などを通じ、子どもたちの豊かな創造性を育てていこうと、市県下で初めての、少年少女発明クラブの発会式

教育委員会と(社)発明協会高知県支部が主催したもの。全国で六十番目のクラブです。

会員は、市内九小学校の四年、六年生ら三十四人。期間は四月から一年間となっていますが、今年度は九月から毎月一回の割合で、研究を進めていく予定。運営は、十一人の委員で構成する企画運営委員会(委員長―岩原信守市教育研究所長)が審議して決めます。

指導は、猪野吉保専任指導員のほか、市内小中学校の理科担当の先生六人があたります。

発会式では、まず鈴江教育長が

「頭の柔らかい子供のうちに創造力を育て、楽しい作品をたくさん作ってください」とあいさつ。発明協会の理事、知事や市長らが祝辞を送った後、クラブ員を代表して、菊本忠行君(大祿小六年)が「一生懸命勉強して、りっぱな作品を作ります」と、誓いの言葉を述べました。

その後、同クラブの教室となる大祿小工作室でテープカットをし、中内知事が、入口に発明クラブの看板を掲示。最後に、猪野専任指導員が、発明の楽しさについて話をし、子供たちは、興味深そうに目を輝かせていました。

南国歌壇

愛情の村人集う盆踊り

無心なる幼子が仲間入りして

前浜 沢田千恵子

言葉さえ伝うることのほどかしき

ひととせぶりに友と会いし日

後免町 刈谷益子

父病める肩にかかりし農繁期

調子くるうなコンパインよと

浜改田 浜田一雄

緑濃き札所参りに白衣着て

頭上にあつきセミしぐれ

十市 井上三十三

おだてられおだてられつつ石鐘原

上年も忘れて辿り着きたり

里改田 横瀬米井

美田をば遊ばせ米が不足する

後免町 隅田俊作

鳴子から塩の飛び散る夏祭り

植田 吉本其梅

消防署きのう手柄のホース干す

岡豊町 橋田井波

とぼとぼと足音かるき白き杖

里改田 下総金子

南国柳壇

炎天の石仏すこし耳遠し

さるすべりだけに風ある午後三時

鉄を引く炎昼の眉食い違う

砂ほこりたててバス来る芥子の燈

通し土間くぐり果立ちのつばくらめ

土佐の大盃かたむけて立ち弓始

五月晴歴史の道を散策す

宿浴衣着たまま土産買に出る

花含飲や水豊かなる杉田ダム

南国俳壇

瀧淵由紀男(岩村句会)

池 さち()

大島新草()

木戸 節(天狼俳句会)

中村祭生()

山中日夾()

島田文子(おがたま会)

中澤道子()

門田郁子()



女ごころ

年金受給者は

「退職者医療制度」で受診を

◎10月1日から

国民健康保険の加入者で、長い間会社や役所に勤め、厚生年金保険や共済組合、般員保険などから年金をもらっている人とその家族は、七十歳になって老人保健に移るまで、退職者医療制度という新しい制度で医者にかかることになりました。

この制度は、今年の十月一日から実施されます。

◎該当者は届け出を

八月下旬に「退職被保険者」該当のお知らせを送り、九月初めまでには被扶養者の届け出も完了、十月一日実施に向けて準備作業を進めています。

退職被保険者の資格は、基本的には年金受給資格発生日より定められた期間内に、世帯主の届け出によって確認されます。退職被保険者のいる世帯の世帯主は、すぐに届け出を。

◎退職被保険者になる人

次の三つの条件にあてはまる人が、退職被保険者です。

(1)国民健康保険の加入者。

(2)次の七つの年金制度から老齢(退職)年金を受けている人、または四十歳以後の年金制度の加入期間が十年以上の通算老齢退職年金の支給を受けている人。

条件となる七つの年金制度

- ①厚生年金保険法②恩給法③船員保険法④国家公務員等共済組合法⑤地方公務員等共済組合法⑥私立学校職員共済組合法⑦農林漁業団体職員共済組合法

◎扶養家族

退職被保険者の扶養家族となる人は、国保の加入者であつて、退職被保険者と生活を共にし、主に退職被保険者の収入で生計を維持している次の方です。

- 退職被保険者の直系尊属 配偶者(内縁関係でもよい)及び三親等内の親族
- 配偶者(内縁関係でもよい)の父母及び連れ子(その配偶者の死亡した後の父母、連れ子で

もよい)

なお、退職被保険者本人が老人保健法の適用を受けるようになったとき、または死亡したときは、扶養家族の資格を失い、一般の国保被保険者となります。

◎扶養家族の届け出

扶養家族の届け出は世帯主が行います。届け書には必要に応じて、次の書類を添付します。

- 配偶者や十八歳未満の子(もしくは重度障害である子)以外の者は生計維持証明(場合に応じ家計状況の申立書など)
- 内縁関係の場合には、その事実を証明する書類。

◎資格の発生

退職被保険者となる日は年金の受給権の発生した日です。受給権が発生すると本人に、年金証書が送られてきます。証書を受け取つたら、十四日以内に世帯主は国保係に届け出なければなりません。

◎診療の受け方

(1)一部負担金
保険証(別項参考)を持参して

診療を受けます。そのとき、次のような一部負担金を医療機関に支払います。残りの医療費は退職被保険者制度が支払ってくれます。退職被保険者本人……医療費の二割

扶養家族……入院は医療費の二割 外来は医療費の三割

(2)特別療養費

退職被保険者の資格の発生した日から新しい保険証(または退職被保険者等証明書)を受け取るまでの間は、一般の国保の被保険者として診療を受けます。あとで世帯主から「特別療養費支給申請書」の提出があれば、一般の国保の被保険者として支払った一部負担金の差額(退職被保険者本人の場合及び扶養家族入院の場合の医療費一割)が払い戻されます。

やむを得ない理由で届け出が遅れた場合でも、その理由が認められれば払い戻されます。高額療養費をすでに受け取っている場合は、調整のうえ払い戻されます。

◎保険証

退職被保険者のための新しい保険証が発行されるべきですが、年度途中の実施のため、今年度は便宜上「退職被保険者等証明書」を交付します。

この証明書を使って診療を受ける場合は、今までの国保保険証も同時に持参しなければなりません。

退職被保険者の保険料は一般の国保被保険者の算定方式に準じて行われ、世帯単位に賦課されます。一つの世帯に一般の被保険者と退職被保険者がいる場合は、両方の合算額を世帯主に賦課します。 ※意見や質問をお寄せください。

☎2111内線135 [市民課国保係]

大正3年生まれの方

老人医療受給手続きを

大正3年8月生まれの方は、今月から「老人医療受給資格」ができましたので、医療保険証と印鑑を持って、市民課給付係まで手続きにおいでください。 [市民課給付係]

秋まき野菜の栽培のポイント

秋まき野菜の栽培適期になりました。栽培上の注意と、作り方のポイントをお知らせします。

まず、野菜作りで一番大切なことは土づくりで、酸性の土では野菜の生育は思うようにはいきませぬ。荒起こしするとき、一平方メートル

たり苦土石灰一〇〇g程度を施します。

元肥は苦土石灰を施し、四五日後から、化成肥料(N・P・K 11・8・8)を一平方メートル当たり一五〇gと、たい肥二〇gを畦(あぜ)全体に混ぜるように耕します。排水のよくないところは高畦にします。

床中は八〇×一〇〇gあればよいでしょう。

プロッコリーやカンラン、子持ちカンランなどは、育苗箱やトロ箱に種まきをし、本葉二枚ごろに飯粒、本葉五、六枚の苗を作って植えるとよいでしょう。

プロッコリーの八月下旬～九月中旬まきは、中生のグリーンビュティという品種を選びます。ブ

ロッコリーの固きな花蕾を取極するには、花芽ができるまでに地上部を大きく育てておくことが大切です。

種まきが遅れたり、肥料不足で生育が遅れるのはよくありません。よい苗を植え、かん水や追肥に注意します。

ホウレンソウは連作地を避けて、酸度の調整をして作ります。種は一昼夜水に漬けて、半日くらい陰干しにしてまくと発芽がそろいます。

種まき後薄く覆土、かん水後敷ワラをして乾燥を防ぎます。早めに間引きと除草をし、本葉一枚ごろ、化成肥料一平方メートル五〇gを施し、後は肥切れさせないよう四〇〇倍くらいの液肥を干

福祉の風土づくり

『南国市福祉展』

22日、23日、24日
9月23日、24日

市民の連帯とボランティア意識を深め、福祉のまちづくり推進を……と、今年も市・市福祉のまちづくり推進協議会主催の「南国市福祉展」が、次の日程で開かれます。

多くの市民の参加、ご協力をお願いします。

- 日時：9月22日(土)午前10時～午後4時、23日(日)午前10時～午後3時。
- 場所：社会福祉センター
- 内容
 - ①写真、書画、家具、木工、竹細工、衣料品、手芸品などの展示
 - ②補装具の展示と修理



- ③記念講演：22日(土)午後1時30分から。
- 「最近の国際情勢について」
講師・英保伶一郎氏(高知新聞論説委員長)
- ④映画：22日(土)午前10時から。
題名「花街の母」
- ⑤チャリティーバザー：22日(土)午後0時30分から、23日(日)午前10時から。

文化財講座日程表

月日	講座内容	講師
9/26(木)	平安時代の土佐国分寺について	高知女子大教授 岡本健児氏
9/27(火)	中世城館跡調査から	県文化振興課 宅間一之氏
9/28(水)	南国市の民話と伝説	市文化財審議委員と参加者
12月(未定)	土佐国衛跡発掘地を訪ねて	宅間一之氏
9/30(木)	美術刀剣のみかた	市文化財審議委員 棚野薫氏
9/30(火)	南国市の古道	未定
9/30(火)	郷土の画人	高知市文化財保護審議委員 甲藤勇氏

会場……市役所4階、大会議室
時間……1時30分～3時30分

私たちの住む南国市は、土佐で最も早く開けたところで、古代から中世に至る約一千年の政治の中心地でもありました。

そのため、南国市には数多くの文化財や遺跡があります。私たちは、これらの文化財から、先人の心を知り、声を聞き、精神生活のよき糧としたいものです。

そこで、教育委員会では左表のとおり文化財講座を開催しますので、多くの市民の参加をお願いします。

〔教育委員会〕

文化財講座のご案内

日に一回、かん水がわりに施してもよいでしょう。

ナバナも消費が増えています。トウ立ちを食べるもので、直まきや苗を植付けて栽培します。直まきでは早めに間引きが必要です。苗を植え付けるものは活着すれば、追肥として化成肥料を一平方メートル五〇～一六〇gを株間に施し、

以後も肥料切れさせないようにします。植え付けて五十～六十日目に、生長点を摘みとって腋芽の発生を促します。

このほかハクサイ、ニラ、中国野菜類など、秋は葉菜類の栽培適期です。新鮮な野菜をわが家の食卓にのせてみてはいかがでしょうか。

〔南国農業改良普及所〕

農用地区域の変更(除外・編入)申請

9月末日までに産業経済課へ

農業振興地域内の農用地をやむを得ず宅地や山林、農業用施設用地などに変更(形状変更を含む)したり、また新しく農用地に編入を希望する場合は、あらかじめ農用地区域の変更(除外・編入)申請をして、許可を受けなければなりません。

今年、この申請手続きを九月末まで締め切りますので、該当される方は産業経済課へ申し出てくださいます。

ただし、この制度のねらいが農業振興のために農地を十分確保することが目的ですので、申請すれば必ず変更が認められるというものではありません。

なお、申請中は農地を埋め立てたりすることはできません。

詳しいことは産業経済課農林振興課へお問い合わせください。

関係 ☎2111内線225
 でお問い合わせください。
 【産業経済課】

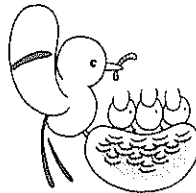

森林担保資金

融資のご案内

あなたの所有している山林を担保にして、資金の融資をしています。

- 利率・8.7% (林業経営にかかる場合は8.4%)
- 期間・10年以内
- 限度額・担保価格の範囲内
- その他詳細については、南園園見森林組合(土佐山田町平山一五〇) ☎0887579013まで。

“家出人を捜す相談所”を開設

9月11日、南国警察署で

今年、この申請手続きを九月末まで締め切りますので、該当される方は産業経済課へ申し出てくださいます。

希望者は、九月二十日(木)までに、中央福祉館か南部福祉館に申し込んでください。申込書はそれぞれ福祉館にあります。

その他詳しいことは、福祉館でお尋ねください。

【南国警察署】

日時・9月11日(火)、午前9時～午後4時

場所・南国警察署交際会館

警察では、一人でも多くの家出人や身元のわからない死者の身元発見に努めるため、特別に相談所を設けています。

全国各地で遺体となって発見された、身元のわからない方の顔写真、所持品、身体の特徴、着ていたものなどの詳しい記録、資料などを多数用意していますので、お心当たりの方はお問い合わせください。

献体についてのお願い

献体とは、医学教育の基礎となる解剖学の教育のため遺体を提供することです。

医科大学で行われる六年間の医学教育の中で、最も厳格なものは解剖学実習、すなわち遺体を尊い生きた教材として解剖学を学ぶことです。医学生はこの実習によって単に人体のしくみを知り、理解するのみでなく、医を志す者としての責任の重さ、また人命の尊さを心に刻みつけることとなります。

このように医学生にとって大変重要な解剖学の教育は、献体なくしては成り立たず、献体なくしては成り立たない教育です。

このことを配慮していただき、献体の会として設立された「財団法人・爽風会」に加入いただいで、解剖学の教育、そしてすぐれた医師の養成にご協力いただけますようお願いいたします。

郵便外務職員を募集

四国郵政局では、四国内の郵便局に勤務する郵便外務職員を募集しています。

- ◎受験資格・昭和29年4月2日から昭和44年4月1日までに生まれた者で、学歴は問いません。
- ◎受付期間・場所・9月1日(日)～10日(月)まで。受験希望の方は、最

な、左記までお問い合わせください。

〒781-1511
 南園市岡豊町小畑
 高知医科大学庶務課庶務係
 ☎5811内線2110

寄りの郵便局に備え付けの申込書に記入し、四国郵政局人事課(松山市宮内町八・五)へ提出してください。

◎試験日・10月14日(日)、高知市で。

※その他詳しくは郵便局まで。
 【南国郵便局】

自動車運転免許取得に助成

9月20日までに申し込みを

昭和五十九年度の訓練生を次のように募集します。

この事業は、同和地区住民を対象に、免許取得によって雇用の促進、職業の安定を図るために実施しているものです。今回取得できる運転免許は、普通一種・二種、大型一種、大型特殊免許で、募集人員は合計二十八人。

希望者は、九月二十日(木)までに、中央福祉館か南部福祉館に申し込んでください。申込書はそれぞれ福祉館にあります。

その他詳しいことは、福祉館でお尋ねください。

中央福祉館 ☎3220
 南部福祉館 ☎8285
 【産業経済課 同和対策課】

長寿手帳配布中

- 大正6年10月1日以降に生まれた方で、満65歳に達している人には「長寿手帳」を、市役所福祉事務所で配布しています。
- また、9月15日の「敬老の日」には、各地区の社会福祉協議会を通じて配布します。

【福祉事務所社会係】

図書館だより

新刊案内

PL0の内容 (ジョン・ラフィン) ▼霞が関が震えた日(塩田潮) ▼電子戦争メディア戦争(田原総一郎) ▼科学の事典(岩波書店編集部) ▼岩波数学辞典(日本数学会編) ▼中国故事成語辞典(加藤常賢、水上静夫) ▼経済学辞典(大阪市立大経済研究所編) ▼角川類語新辞典(大野野、浜西正人) ▼基礎日本語①②(森田良行) ▼比喩表現辞典(中村明) ▼擬音語・擬態語辞典(浅野鶴子編) ▼宮沢賢治全集①②③④(宮沢賢治) ▼戦艦大和ノ最期(吉田満) ▼昭和

二十八年八月北朝鮮(島ノ内孝四郎) ▼図鑑刀装のすべて(小窪健一) ▼不沈ニッポンInnc(ポール・ボネ) ▼宇宙の終焉(杉本大一郎) ▼青春の源流(森村誠一) ▼わが屍に石を積み(麗雅) ▼私生活(神吉哲郎) ▼手とぼしの記(宮尾登美子) ▼おしん(朝日新聞編) ▼橋田寿賀子 ▼宮本武蔵①②③④(吉川英治) ▼李二の世界(菅原浩) ▼永遠の妻(佐藤正午) ▼風祭(早稲野枝) ▼土佐の海風(種井和雄) ▼生きること(三浦綾子) ▼心淋しき巨人(東郷青児) ▼田中康 ▼勝負五十年(大山康晴) ▼パサラ少年(近藤啓太郎) ▼ジョン・レノン(家族生活(西丸

文也) ▼光抱く友よ(高樹のぶ子) ▼秘伝(高橋治) ▼土佐の高知いまむかし、土佐ふるさとのうた(高知新聞社) ▼土佐海軍法制史(吉永豊實) ▼礎をうつ女(李恢成) ▼古代日本の航海術(茂原重男) ▼百人一首の秘密(林真道) 増補NHK受信料拒否の論議(本多勝一) ▼家永三郎憲法裁判証言集(家永三郎) ▼くすし字解辞典(児玉幸多編) ▼不当労働行為論(中山和久) ▼金沢(吉田健一) ▼天気予報の科学(渡辺和夫) ▼捕囚(阿部知二) ▼誰かが触った(宮原昭夫) ▼わたしの三面鏡(沢村貞子)

9月9日は『救急の日』です

救急業務に対する市民の正しい理解と認識を深め、救急医療関係の意識の高揚を図るため、毎年九月九日を「救急の日」、九月九日から一週間を「救急医療週間」として定めています。

消防署では、この「救急の日」にちなみ、救急車等の適正な利用方法の普及運動を行うことになりました。

病氣もあまり大したことなく、救急車を呼ぶほどのこともない場合は、消防署で医療機関(特に当番医、祝祭日、夜間)の紹介を行っていますので、ご利用ください。お問い合わせは☎3511南国消防署まで。

固定資産税について

お知らせとお願い

- ①家の評価
六十年一度課税分を九月中旬から巡回評価します。
- ②上昇率(五十九年度比)は、木造三層、非木造七層(軽量鉄骨)と鉄骨は四層の見込みです。
- ③ない家への課税
すでになくなっている家に、

税がかかっている場合があります。税がら必ずご連絡をお願いします。

☆固定資産税に関すること——なんでも気軽に相談ください。
 税務課評価係
 ☎2111内線153

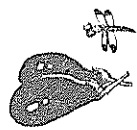

●健康相談など

内 容	地 区	日 曜	受 付 時 間	場 所	対 象	
レントゲン検診	後免、野田	%	水	10:00～11:30	大篠女学院	個人通知者
				1:00～2:30	後免町公民館	
	三 和	6	木	9:00～9:40	松村鉄工所	
				10:00～10:40	三和地区公民館	
				11:00～11:30	中ノ丁バス停北	
				1:30～2:00	中田公民館	
				2:30～3:00	浜田公民館	
				9:30～10:30	阿戸公民館	
	十 市	19	水	10:40～12:00	十市農協購売部	
				1:30～3:00	理市場前	
				9:00～9:20	国府地区公民館	
	久礼田 瓶 岩 国 府	20	木	9:30～9:45	左右山公民館	
				10:00～10:30	久礼田地区公民館	
				11:00～11:30	植野公民館	
1:00～1:30				市農協瓶岩支所		
2:00～2:15				奈路公民館		
乳 児 健 診	稲 生	4	火	1:30～2:00	稲生地区公民館	
	岡 豊	5	水	1:30～2:15	岡豊 "	
	三 和	7	金	1:30～2:00	三和 "	
	前 浜	11	火	1:30～2:00	南部福祉館	
	十 市	12	水	1:30～2:00	十市地区公民館	
	岡 豊	12	水	1:30～2:15	岡豊 "	
乳 腺 検 診	白木谷 岡 豊	6	木	9:30～10:00 1:00～2:00	白木谷公民館 岡豊地区公民館	
乳幼児 ツベルクリン 判定、BCG	全地区	5	水	2:00～2:30	大篠 "	
健康体操	十 市	第2、4 火曜日	1:30～	十市地区公民館		
	三 和	毎 週 木曜日	1:30～3:30	三和 "		
	久礼田	毎 週 木曜日	午前8:00～ 1:00～	植野公民館 植田公民館		
	国 府	毎 週 金曜日	午後8:00～	左右山公民館		
健康相談	稲 生	7	金	10:00～3:00	稲生地区公民館	
	長岡西部	10	月	1:30～3:00	中央福祉館	
	前 浜	12	水	1:00～2:00	南部 "	
	国 府	13	木	1:30～3:00	左右山公民館	
愛の献血	全地区	8	土	9:00～11:15	土佐希望の家	
		13	木	1:30～3:00	藤原病院	
3歳児健診	"	10	月	9:30～10:30 1:00～2:00	市立中央公民館	
成人食講習会	岡 豊	11	火	1:30～	岡豊地区公民館	
3種混合	全地区	11	火		個人通知者	
		12	水			
リハビリ教室	"	12	水	1:30～	社会福祉センター リハビリ室	
1歳6ヵ月児健診	"	13	木	1:30～	大篠地区公民館	
栄養教室	"	19	水	10:00～2:00	"	

●金属類の収集

日 曜	地 区	備 考
% 月	三和	第1月曜日
4 火	野田、後免	" 火曜日
5 水	長岡	" 水曜日
7 金	大篠	" 金曜日
11 火	国府、岩村、岡豊、三軒家	第2火曜日
12 水	久礼田、瓶岩、上倉	" 水曜日
18 火	前浜、下島、久枝、立田、田村	第3火曜日
19 水	十市、三和	" 水曜日

●金属類以外の不燃物の収集

日 曜	地 区
% 土	田村
3 月	十市南部
4 火	里改田、片山
5 水	浜改田
6 木	前浜、下島、久枝
7 金	立田
8 土	篠原、明見
10 月	物部
11 火	稲生
12 水	能間、野田口、城陸、榎田町、朝日町
13 木	稲吉、西窪、新川
14 金	山崎、八木、田井、関、竹中 西野々、住吉野、伊達野、南海学園
15 土	宇田、東崎東部・中部・西部、祈年
17 月	野田
18 火	後免(東町、横町、中町、中ノ丁、東芝住宅)
19 水	後免(西町、栄町)
20 木	陣山、三島、上末松、下末松 西山、上廿枝、西島、古市

●休日在宅医

日 曜	当 番 医	電 話
% 日	小松診療所(稲生)	☎8334
9 日	川村胃腸病院(立田)	☎3030
15 土	川田内科(後免)	☎2501
16 日	川本胃腸科内科(東崎)	☎2543