

自然に親しみ、楽しいキャンプ

（8月9日、黒滝青少年自然の家で）

あなたと市政をむすぶ★★★★★

広報

なんこく

8/15 1984 No.411

編集・発行／南国市広報委員会

——広報に載ったあなたの写真をさしあげます。企画広報係へお申し込みください——

——とじておくとうべりです——

幼稚園の増築

一日も早く

瓶岩地区 市政懇談会



瓶岩地区で七月三十一日、初めての市政懇談会が瓶岩幼稚園で行われました。これは、公民館事業の一環として、もつと市政とのつながりを密に——と開かれたもので、市からは小笠原市長、鈴江教育長、浜田助役らが出席。地元からは約二十人が参加し、山間地域の振興など地元の身近な問題について、熱心に話し合いました。

討議内容は……

○北部山間地域の振興について、どのような方策を。

●現在、新林業構造改善事業の導入を検討している。これは林業農家の生産基盤の整備、生活環境の整備などを旨とするもので、事業種目はそれぞれの条件のもとに多岐にわたっている。今考えているのは五カ年計画で、四億六千万円程度の事業の導入で、国の補助は半分くらいの予定だ。

初めての市政懇談会に、地元からは20人が出席した。

分なPTA活動もできない。特に、三歳児は狭い部屋に閉じ込められているような感じで、一日も早い増築、改築を願む。また、地区公民館の移転も考えてほしいが。

●現在の園舎は昭和三十四年に建築されたもので、当時四歳児と五歳児の二学級を基準にして造られた。ところが、昭和三十七年に三歳児も入れることになり、現在は園児数六十四人となっている。

そのため、文部省の基準からいっても五十平方メートル不足しており、皆さんに大変迷惑をかけている。建築年代が新しく、今のところ危険校舎の指定を受け全面改築することは難しい。実情はよくわかっているが、まだ、義務教育施設の

建設に追われているのが現状だ。先の新林業構造改善事業の中で、幼稚園や公民館の改築ができないものか検討している。

●黒滝し尿処理場で行っている地下浸透方式では、南の栲、釣版地区に多く浸透しているように思う。水質検査はどのようにしているのか。そのデータは、地元にはきちんと報告してほしい。

●水質検査は栲川、中谷川、両河川の合流点の三カ所で、年四回の検査を行っている。また、処理場のすぐ下のところでも水質検査をしているが、心配する結果は出ていない。検査結果については、地

元の代表者に知らせている。このほか、栲・釣版間の舗装や林業作業道の設置などの要望も出されました。

島本保義公民館長の話

瓶岩地区は市のはずれでもあり、いろいろな面で行政とのつながりも薄い。今日は、地元の実情を知ってもらおう、よい機会を得たと思います。ただ、地元からの参加者がやや少なかったのが残念でしたが、今後このような機会をつくり、地域と行政とのつながりを深めてゆきたい。

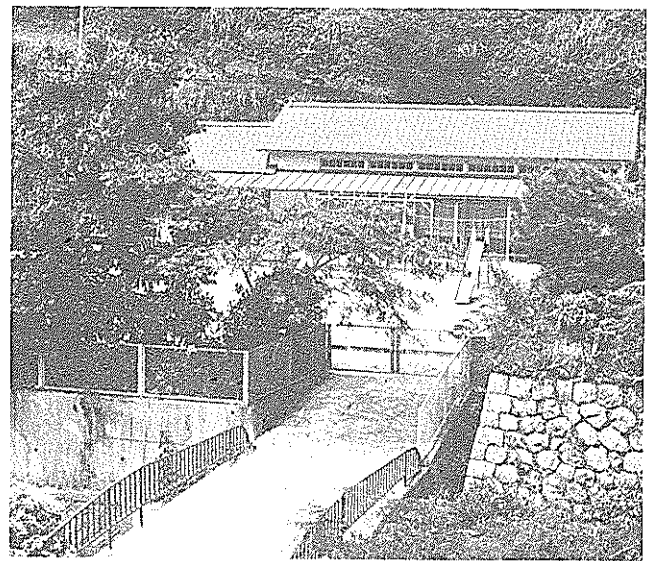

園児の数も増え、教室も狭くなり、早い増築が望まれている瓶岩幼稚園

十市小全面改築

「来年二月完成へ」

臨時市議会が八月六日開かれ、「十市小学校改築工事請負契約の締結について」の議案が審議され原案通り可決されました。

十市小学校（竹内淳校長）児童数百九十五人は、昭和十三年（一



▲パークタウン東部の十市小新校舎建設予定地
▼移転改築の決まった、木造2階建ての校舎

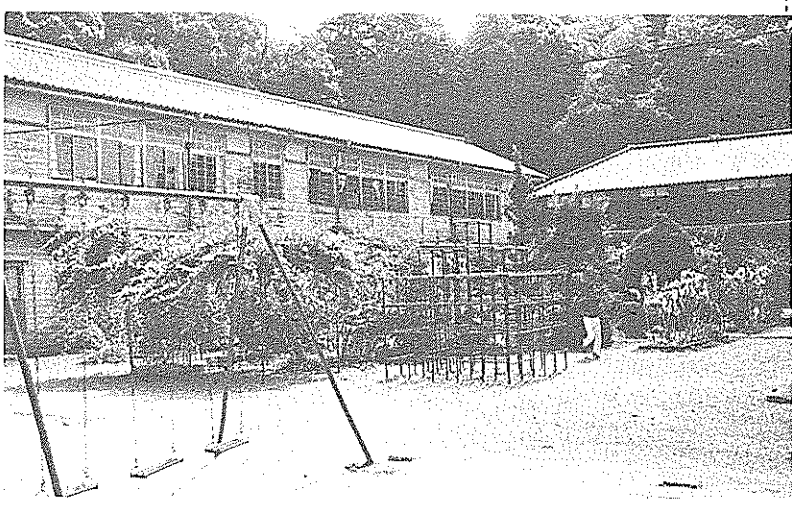

部明治四十三年）に建築された木造二階建ての校舎で老朽化に伴い現在、県住宅供給公社が開発中のパークタウンの東部に移転改築するものです。

新校舎は鉄筋コンクリート三階建て、延べ千七百九十九平方メートルで、普通教室六、家庭科室、図工室、理科室、音楽室、図書室、視聴覚室、給食室など。本体工事費は二億九千五百万円。
地盤の問題で五十八年度着工の予定が遅れていたものですが、これ度六十一年二月末には、新しい校舎が完成する見込みとなりました。

“ほたるの宿”講座で 子ども会指導者を養成

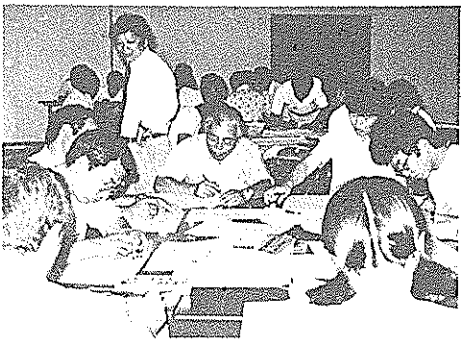

工夫を凝らし、子ども会のポスターを作成

地域の子ども会活動をより効果的に進めるため、その指導者に育成理論や指導技術を身につけてもらうようと、市教育委員会の主催で六月十七日から七月二十二日までの十二日間、大篠地区公民館を中心に「ほたるの宿」講座が開かれました。

この講座は、五十六年に開設され今年で四回目。高校生以上の市民を対象に、子ども会指導者だけでなく、子供の集団活動に興味のある人の参加を呼びかけたところ、四十一人の参加申し込みがありました。

参加者の職業は公務員、会社員、農業を営む人などさまざまですが、健全な子供を育てようと、仕事を終えた後、毎週火・金曜日の午後七時から九時半まで、子ども会活動の基礎理論や活動プログラムの

作成など盛りだくさんの内容を熱心に学習しました。

また、テナントの張り方、追跡ハイキングのやり方など野外活動の宿泊研修も行い、最終日には、規定の講座を受講した十六人が、市の子ども会指導者として認定証を受けました。

- ◎次の皆さんが第四回「ほたるの宿」認定証を受けました(敬称略)
- 石川逸子(岡豊町八幡)▼小松敦子(東崎)▼田中隆夫(浜改出)▼竹若俊幸(東崎)▼中沢輝夫(浜改出)▼谷幸雄(大埴)▼土居俊介(十市)▼山本紀子(後免町)
- ▼別役勝(廿枝)▼池川知行(東崎)▼細川澄雄(上野田)▼前田栄一(東崎)▼坂本真三(東崎)
- ▼長尾隆夫(岡豊町笠ノ川)▼北村優美子(下野田)▼松村美佐(天埴)

市農協が新米贈る

『希望の家』など市内4施設へ



山本組合長が「おいしいお米を食べて元気になって」と、新米を手渡した。

おいしい新米をみんなに食べてもらう——と八月六日、南園市農協（山本通夫組合長）が、『土佐希望の家』など、市内の四施設に新米をプレゼントしました。

これは、山本組合長らが「米の消費拡大とともに、地域の福祉にも役立つことを」と、今年初めて、宣伝費の一部を削り、百十五*の新米を贈ることになったもの。四つの施設は、このほか「土佐清風園」「県立希望ヶ丘学園」「県立南海学園」。

贈られた新米は、四月中旬に植え付け、七月末に刈り取られたは

かりの、ごくわせ品種フジヒカリ。午前九時半、最初の訪問先である『土佐希望の家』では、山本組合長が「おいしいお米を食べて、

7日には…新米まつり

わせ種の刈り取りも真っ盛りのは八月七日、今年で三回目になる

「新米まつり」市農協主催が、大篠支所西広場で開かれました。

販売された新米は、ごくわせのフジヒカリ五*入りが八百袋。七月末に刈り取られ、ライスセンターで商品化されたばかりのホヤホヤの新米。午前十時の開店と

元気になってください」と、五*入りの袋六つを園の代表に手渡すと、「ありがとう」と言っており、とても喜んでいました。

もに、多くの主婦が訪れ、一袋、二袋と買って行きました。

この即売コーナーのほか、パットライスの実演と無料配布、南園農業改良普及所からは、新米のおいしい炊き方と試食コーナーなども設けられ、訪れた婦人は「やはり新米は、香りもよいおいしい」と、好評でした。



調理場をチエツつする一日指導員

食中毒を防ごう

一日指導員が巡回

全国食品衛生週間中の八月七日、食中毒を予防し、健康で明るい食生活を——と、『南園市食品衛生協会』（野島俊男会長）の主催で「一日食品衛生指導員」の行事が行われました。

まず、市農協所に小笠原市長ら一日指導員に委嘱された市内の各種団体の代表二十人が、白衣にタスキ掛けて集合。野島会長が「それぞれ



おせいの主婦でにぎわった「新米まつり」

第11回文化祭

10月21日～28日

文化・芸術に対する理解を深め、生活に潤いを持って——と、今年も十月二十一日(日)～二十八日(木)までの八日間の日程で、南園市文化祭が開かれます。



▲力作が並んだ昨年の文化祭

皆さんの出品、出演、来場をお待ちしています。

■期間・10月21日(日)～28日(木)まで。

○美術部門——10月21日～28日、午前9時から午後5時まで。(書道、絵画、写真、漫画、生花、アートフラワー、工芸、編物手芸、陶芸、盆石盆画、茶道、俳句、短歌、盆栽)

○バザール・10月27日(土)、10時～12時
○芸術部門——10月21日(午後1時～4時30分、28日(午前10時～午後4時)の二日間。(剣詩舞、詩吟、日本舞踊、大正琴、箏曲

コーラス、民謡、謡曲、ハミリ上映(10月21日、午前10時～午後4時))
○講演——10月21日、午前10時30分～12時
南園市の文化を考える
俳人・杉本恒雄氏
■会場・市民体育館、大窪地区公民館
■審査・無審査
■批評会・10月28日、午前10時～12時。展示会場において写真、絵画、陶芸部門の先生を招き批評会を行います。

南園市文化推進協議会が昭和四十九年に発足し、本年第十一回目の「文化祭」を十月二十一日から二十八日までの八日間、開催いたします。
美術部門、芸術部門共に回を重ねることに充実してまい

文化推進協議会にご参加を

文推協会長 島村辰彦

りました。そして五十七年度から、高知県中央地区文化推進連絡協議会の主催する「東西南園まわり舞台」にも出品、出演、広域文化の推進にも努力いたしております。

何か大切な事を忘れていっているのではないか。
精神文化という大きな忘れ物をしているように思われます。文化とは「世の中が開けて進むこと」と訳されている。文化とは人間の

会の連帯感の高揚
一、住民の直接参加する文化活動の奨励
——以上のような事柄を目標として、文化祭の開催やその他の文化活動に努力を重ねながら、文

第二次世界大戦後、物質文明は高度に発達し、日常生活も機械化、電化され、マイカーの普及は行動範囲を広げ、何と自由のない温室のような文化生活を営んでいる反面、青少年の非行、麻薬事件、強盗殺人などの事件が多発。
生きざまである。
一、心の安らぎと潤いのある住民生活に根ざした文化活動の推進
一、物質文明社会における生活文化の高揚
一、教養の向上と情操の陶冶
一、文化活動を媒体とした地域社

装飾を付け大きさは四つ切り以上、漫画も展示に必要な装飾を付け大きさはB2以内。書道の一般作品の大きさは画仙紙までで、枠装、軸装は自由。児童、生徒の作品は半紙大とし装丁は自由。
(3)会費(五百円)は、各部門の責任者が取りまとめて納入すること。
(4)作品売却の場合は、売上額の一割を文推協に納入すること。
※文化祭についてお尋ねは、市民体育館☎3498まで。

化の推進に参与しております。
市民の皆さんに、南園市文化推進協議会の主旨、意義をご理解いただき、多くの方々と手を取り合って、心の豊かさと潤いのある文化社会の推進に、努力して行きたいと願っております。
市内の美術、芸能のグループ、青少年の方々にもご参加をお願いいたします。よろしくお願いたします。
申し込みは、市立中央公民館事務局(☎3498)までご連絡ください。



危ない!

子供の自転車乗り、飛び出し

夏休みは、子供たちが学校から解放され、思いきり戸外で遊ぶ時間が多くなります。そのため、今まで身につけた交通安全の「きまり」や「安全な行動」を忘れがちです。

七月二十一日には、大津小学校五年生の男の子が、電車軌道敷内

を自転車で通っていて、電車と接触し、倒れてしまったという、痛ましい事故があったばかりです。この夏休みが安全で楽しい毎日が送れるよう、そして元気な明るい顔で二期を迎えることができよう、各家庭で次のことに気をつけましょう。

- 「お母さんが気をつけること」
子供の遊び場の安全性、遊び場までの往復道路を確認しておきましょう。
- 危険な所で遊んでいる子供を見かけたら「うちの子」「よその子」を問わず、一声かけて注意しましょう。
- 「子供が注意すること」
遊びに行くときは、必ず行き先、だれと、帰る時刻などを知らせておきましょう。
- 家から道路へ、歩道から車道へ

- 飛び出さないよう、いったん立ち止まる習慣をつけましょう。
《自転車の乗り方について》
- 二人乗り、片手運転、手ばなし運転、並行運転、傘さし運転などはやめましょう。
- 自転車で遠乗りについては、お家の人の許しを受けて行きましょう。
- 自転車の整備点検を忘れずに。
シートベルト着用運動実施中
家族ぐるみでシートベルトを、

暮らしの中の国民健康保険

「人生半ばからの出発」

富士谷あつ子氏（評論家）

「人生半ばからの出発」という大きな転換が今、私たち中年の女性に大きくのしかかってきました。女性のライフサイクルといわれる(1)いつ結婚するか(2)いつ末っ子が小学校に上がるか(3)いつ末っ子が結婚するか(4)いつ夫が死するか(5)いつ本人が死するか、その変化について昭和三十一年生まれの女性と明治三十八年生まれの人性を比較してみると、明治の人は平均五人の子供を産み、四十四歳で末っ子が就学。死ぬまで二十年しかありませんでした。昭和の

人は末っ子の就学が三十五歳で、本人が死ぬまで、まだ四十五年の長い人生があります。

そこで、老後や働きざかりをどうするかという問題が出てきました。

ご主人に仕えるだけの人生をおくってきたあるおばあちゃん。五人の子供を育てたけれど、ご主人が亡くなったあと子供は、お正月にも「お母さんおいでなさい」と言ってくれないと嘆いています。

ご主人が亡くなると、子供たちが自分を構ってくれるかどうかにか

幸せの要件を設定しておられます。

経済的自立が保障されても心の自立がなければ、はた目には幸せ、本人は不幸ということがあると感じます。

もう一つの社会参加であるボランティア活動。これには職業生活だけでは得られない世の中を変えていく真の力があると思います。

高知は老人県です。働きに出たのにかかる人もいます。家

庭派遣の専門ヘルパーが必要で、主婦はちよつとした介護の訓練を受ければホームヘルパーになります。そして、費用の何割かを行政が負担して有償になれば収入にもつながります。

現代はテクノロジーの時代だと

言われていますが、一方では人間産業の時代でもあります。ボランティア活動がビジネスになり、主

要はテクノロジの時代だと

言われていますが、一方では人間産業の時代でもあります。ボラン

ティア活動がビジネスになり、主

身体障害者

『友愛のつどい』に参加を

身体に障害のある若年男女を対象に、結婚などについて、お互いに交流し理解を深め、将来幸せな家庭生活が営まれるよう『友愛のつどい』（研修会）を、四国四県合同で行います。

■対象者：県内に在住する身体障害者の方で、四十歳代までの結婚に意欲のある独身男女。重度視力障害者には、家族等の介添人が一人参加することが必要。

水銀を含む「リチウム」

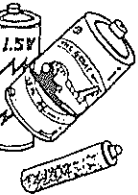

9月と3月の金属類以外の不燃物の収集日に

前回は、お知らせした水銀を含む収集日について、本文中誤って「九月と三月の金属類の収集日」と記載しました。おわびして、

「九月と三月の金属類以外の不燃物の収集日」と訂正させていただきます。

第22回南国市民体育大会

| 種目 | 日時 | 会場 | 申し込み締め切り |
|---------------------------------------|-------------------|------------------|----------|
| 健康ランニング | 9/20(日) | 市民体育館 | 8/23(木) |
| 水泳 | " | 大篠小プール | " |
| バドミントン | " | 市民体育館 | " |
| ゲートボール | 9/9(日) | 蔦ヶ池グラウンド | 8/30(木) |
| ソフトボール | 9/15(日) | 高知高専グラウンド | 9/5(木) |
| 卓球 | 9/16(日) | " 体育館 | 9/6(木) |
| バレーボール | 9/9(日) 9/16(日) | 市民体育館 高知高専体育館 | 8/30(木) |
| 軟式壮年野球 | 9/9(日) 9/24(日) | 香南中グラウンド | 8/30(木) |
| 武道大会 (合気道、籾刀道、剣道、柔道、空手道、小林寺拳法、居合道) | 9/16(日) | 市民体育館 | 9/6(木) |
| バスケットボール | 9/23(日) | 市民体育館 | 9/13(木) |
| 壮年サッカー | " | 大篠小グラウンド | " |
| スカッシュ・ノーボール | 9/24(日) | 市民体育館 | 9/14(金) |
| わんぱく相撲 | " | 市立相撲場 | " |

申し込み、詳しいことのお尋ねは市民体育館(南国市大楠甲2125 ☎3498)までどうぞ。

■日程：9月29日(日)午後2時～10時
10時午後9時30分まで。

■会場：ホテル南水(高知市上町一丁目七二二)

■申込期限：8月29日(木)まで。

■申し込みは……市役所福祉事務所社会係にある申込用紙に記入のうえ、同係まで

申し込んでください。

市の統計 7月

59.7.31現在

《面積》 124.98km²

《人の動き》

人口 47,386人 (前月比1増)

うち男 23,052人
女 24,334人

世帯 15,381世帯

出生 34人
死亡 36人
転入 138人
転出 135人

《交通事故》

発生件数 36件
死者 0件
傷者 33人

《火災》

発生件数 2件
うち建物 2件
車輻 0件
その他 0件
被害額 1,889万円

《救急》

出動回数 96回
うち急病 40回
交通事故 28回
一般事故 10回
その他 18回

《建築確認申請》 28件
《開発許可申請》 11件
《農地転用許可申請》 10件

7 『県民手帳』 予約受付中 ①サイズは12cm×7.3cmのポケット版、価格は300円 ②ご希望の方は9月10日までに企画財政課企画広報係(☎2111 内線407)まで電話で申し込みを。配布は11月上旬の予定

●健康相談など

| 内 容 | 地 区 | 日 曜 | 受付時間 | 場 所 | 対象 |
|------------------|----------------|-----------|-------------------------|-------------------|-----------------------------|
| リハビリ教室 | 全地区 | 水 | 1:30~ | 社会福祉センター リハビリ室 | |
| 1歳6ヵ月 児 検 診 | " | 23 木 | 1:00~ | 大篠地区公民館 | 生55 ま5857 れ111 月1 |
| 健康相談 | 久礼田 | 24 金 | 1:30~3:00 | 植田公民館 | |
| | 黒 滝 | 28 火 | 10:00~11:00 | 黒滝 " | |
| 愛の献血 | 全地区 | 24 金 | 9:30~11:00 | 南国市農協 | |
| | | 28 火 | 12:50~3:30 | セイレイ工業 | |
| 離乳食講習会 | 十市、稲生 三和、前浜 | 28 火 | 1:30~ | 三和地区公民館 | |
| 乳 児 健 診 | 長岡西部 | 28 火 | 1:30~2:00 | 中央福祉館 | |
| | 長岡東部 | 30 木 | " | 長岡東部公民館 | |
| 不用犬引取り | 全地区 | 月 | 9:00~9:30 | 市立図書館前 | |
| 乳 幼 児 歯 科 相 談 | 大 篠 | 3 月 | 1:30~2:00 | 社会福祉センター 保健婦室 | |
| レントゲン 検診のみ | 長岡東部 | 3 月 | 9:30~10:00 | 坂本ガソリンスタンド前 | |
| | | | 10:30~11:30 | 中沢商店前 | |
| | | | 1:00~1:30 | 南陣山公民館前 | |
| | | | 2:00~3:00 | 長岡東部公民館 | |
| | 長岡西部 | 4 火 | 9:00~9:30 | 佐々木宅前 | |
| | | | 10:00~10:30 | 中央福祉館 | |
| | | | 11:00~11:30 | 西福寺前 | |
| | | | 1:00~1:30 | 8区集会所前 | |
| | 後免、野田 | 5 水 | 2:00~2:30 | 社会福祉センター | |
| | | | 10:00~11:30 | 大篠女学院 | |
| | 三 和 | 6 木 | 1:00~2:30 | 後免町公民館 | |
| | | | 9:00~9:40 | 松村鉄工所 | |
| | | | 10:00~10:40 | 三和地区公民館 | |
| | | | 11:00~11:30 | 中ノ丁バス停北 | |
| | 1:30~2:00 | 中田公民館 | | | |
| | | 2:30~3:00 | 浜田公民館 | | |
| 乳 児 健 診 | 稲 生 | 4 火 | 1:30~2:00 | 稲生地区公民館 | |
| | 岡 豊 | 5 水 | 1:30~2:15 | 岡豊 " | |
| | 三 和 | 7 金 | 1:30~2:00 | 三和 " | |
| 乳 幼 児 ツベルクリン | 大 篠 | 5 水 | 2:00~2:30 | 大篠地区公民館 | |
| 乳 腺 検 診 | 白木谷 | 6 木 | 個人通知者 | | |
| | 岡 豊 | | | | |
| 乳幼児ツベルクリン判定 | 大 篠 | 7 金 | 2:00~2:30 | 大篠地区公民館 | |
| 健康相談 | 稲 生 | 7 金 | 10:00~3:00 | 稲生 " | |
| | 長岡西部 | 10 月 | 1:30~3:00 | 中央福祉館 | |
| 3歳児検診 | 全地区 | 10 月 | 9:30~10:30 1:00~2:00 | 市立中央公民館 | 生55 ま5855 れ111 月10 |

●金属類の収集

| 日 曜 | 地 区 | 備 考 |
|------|----------------|-------|
| 火 | 前浜、下島、久枝、立田、田村 | 第3火曜日 |
| 22 水 | 大篠 | 第4水曜日 |
| 24 金 | 岡豊 | " 金曜日 |
| 27 月 | 久礼田 | " 月曜日 |
| 28 火 | 物部、稲生 | " 火曜日 |
| 3 月 | 三和 | 第1月曜日 |
| 4 火 | 野田、後免 | " 火曜日 |
| 5 水 | 長岡 | " 水曜日 |
| 7 金 | 大篠 | " 金曜日 |

●金属類以外の不燃物の収集

| 日 曜 | 地 区 |
|------|-----------------------|
| 火 | 後免(東町、横町、中町、中ノ丁、東芝住宅) |
| 22 水 | 中島、常通寺島、江村、小巻、三軒家 |
| 23 木 | 植田、久礼田 |
| 24 金 | 植野、領石 |
| 25 土 | 瓶岩、上倉 |
| 27 月 | 国府、岩村 |
| 28 火 | 笠ノ川、八幡、小蓮、定林寺、滝本、蒲原 |
| 29 水 | 十市北部 |
| 30 木 | 収集地区なし |
| 31 金 | " |
| 1 土 | 田村 |
| 3 月 | 十市南部 |
| 4 火 | 里改田、片山 |
| 5 水 | 浜改田 |
| 6 木 | 前浜、下島、久枝 |
| 7 金 | 立田 |
| 8 土 | 篠原、明見 |
| 10 月 | 物部 |

●休日在宅医

| 日 曜 | 当 番 医 | 電 話 |
|-----|------------|-------|
| 日 | 東川整形外科(大埔) | ☎3261 |
| 日 | 小松診療所(稲生) | ☎8334 |
| 日 | 川村胃腸病院(立田) | ☎3030 |