



——としておくくと便利です——

みごとなさつきに、うっとり  
（5月26日、さつき・食品まつり）

あなたと市政をむすぶ★★★★

広報

なんこく

6 / 1 1984 No.406

編集・発行／南国市広報委員会

——広報に載ったあなたの写真をさしあげます。企画広報係へお申し込みください——



入場50万人目の細木さん夫妻（佐川町）

# 黒潮博

## 『南国みどり館』には

ます。見学者の中からも、古代人の生活を生き生きと伝える、この貴重な遺跡の保存、展示を望む声が多くありました。

その他、市内の観光や産業を紹介したパネル展とビデオ、お米のクイズコーナーなども、子どもたちにも人気を呼んでいました。

五十五日間という短い期間とはいえ、多くの人と人が触れ合った黒潮博。空港所在地ということで、県下市町村では唯一単独で出したパビリオン『南国みどり館』には、

予想以上の見学者が訪れ、「田園都市『南国』を、知っていたら機会を得た」とは確かです。しかし、それだけの成果ではあまりにも惜しい気がします。

市が取り組んだ、初めての大きなイベント。その経験を、そこで得た新しい知識を、市民のためにこれからはどう生かしていくかが、大きな課題となっています。

### 入場者の声



高田 利一さん  
(下末松)

少ない面積で、大きな収穫を得ることができると水耕栽培は、すばらしいと感じましたが、現実的に



都築寿美子さん  
(上野田)

せっかく高知で行うので、友達夫婦といっしょに四人で出かけ、やはり身近に感じた『南国みどり館』に、まず最初に入りました。



有沢由香里さん  
(田村)

初めての経験でしたが、主催者の方やコンパニオンの皆さんと、和気あいあいにでき楽しかったです。また、言葉遣いや人との接し方など、とても勉強になりました。



「南国みどり館」コンパニオン

一番つらかったのは、寒さと暑さです。開幕した当初は寒く、ストープが必要でしたが、五月になると今度は蒸し風呂のように暑くなり、ウールの制服を脱ぐこともできず、もう大変でした。

終わってしまえば、今は少し淋しい気持ちです。また機会があったら、やってみたい仕事です。

# 幕閉じる

## 60万人が入場

高知空港のジェット化を記念し、「地方」その望まじき未来」をテーマにした84高知・黒潮博覧会が五月十三日、会期五十五日間の幕を閉じました。その間、県内外から多くの観客が訪れ、総入場者は百万人を超えました。

「農業の歩み」その未来をテーマにした本市主催の『南国みどり館』には、約六十万人が入場。二千二百年前の古代農耕文化から未来の農業まで、その移り変わりを展示し、皆さんに興味深く、楽しく見ていただきました。

## 好評だった未来の農業

『南国みどり館』の名にふさわしく、未来農業コーナーには緑がいったい。土を一切使わず、コンピュータ管理の水耕栽培で育った、真赤なトマトや新鮮な野菜を見て、未来の農業を感じられた方

も多いことでしょう。

今は新道走路の下に眠ってしまっただけの古来の田舎も、村道跡群の展示も好評。復元された高き四層の高床式倉庫に、古代人の英知を感じられたことと思



水耕栽培のトマトは、一番の人気



社会科の授業を兼ねて、小学生も大勢訪れました



『オナガドリ』も鮮やか、ふんわりドームの『南国みどり館』

## 第4回市民学校から①

第四回南国市民学校が五月九日から三十日まで七回にわたって、市役所で開かれました。今年は、約五十人の申し込み者で、去年の半分と、やや寂しい状態でしたが、それでも熱心な婦人たちは貴重な話に聞き入っていました。広報では、都合により受講できなかった人たちのために、いくつか取り上げて掲載していきます。

# ガンで死なないために

関 一夫 (中央保健所長)

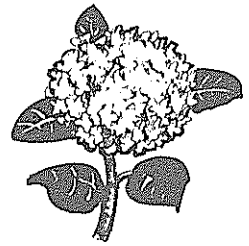

く離れたいろいろの臓器に広がり、そこでもガンができます。これが「転移」です。

まず、イニシエーターが作用すると、ガン細胞に変化します。ところが、このままでは本当のガンとして発育しません。これにガン細胞を増殖するものが作用します。これを「プロモーター」といいます。つまり、促進役を務める物質が作用して、初めてガンになるわけです。

ガン細胞は正常な細胞が突然、ガン細胞に変化するので、最初の時期には自分では何も感じません。これが、ある程度大きくなって増えたときに初めてガンと分かります。

そこで、ガンにかからないために気をつけることがあります。これを「ガン予防十二カ条」といいます。全国のガンセンターなどの先生方がつくったものです。

①偏食をしない。何でもバランスよく食べる

②なるべく同じ食品を続けて食べない

③食べすぎない

④深酒を続けない

⑤タバコを吸いすぎない

⑥適当なビタミン、特にA・C・Eなどと、せいを多く取る

⑦塩辛いもの、熱いものを食べない

⑧ひどくこげたものを食べない

⑨かびのはえたものを食べない

⑩過度に日光に当たらない

⑪過労にならないようにする

⑫いつも体を清潔にしておく

これを見ると、八つまでは食事に関することで、いかに食生活が大切であるか分かります。

そして、もう一つ、いつもゆったりした気持を持つこと。

これらは、ガンにならないためだけでなく、健康を守る基本になることで、ひいては長寿に通じることでです。

もし、ガンにかかったら(1)外科的にとってしまおう(2)放射線治療(3)薬を飲んだり注射したりする化学療法(4)体の中に抵抗力をつける免疫療法などの方法があります。

いずれにしても、ガンで死なないためには「早期発見・早期治療」これしかありません。そして、今日から、ガン予防十二カ条を一つでも実行していくことです。

現在、ガンは脳卒中を追い抜いて死因の第一位になっています。その中で一番多いのは胃ガンですが、最近では肺ガンが増えています。なぜ、ガンができるのか、予防はできないものか、少しずつ分かってきましたが、まだまだ多くの問題が残されています。

ガンは胃、子宮、肺、皮膚、舌、脳など体全身どこにでもでき、発見が遅れると治療が難しくなります。

ガンを征服するためには、ガンの発生を防ぐ「一次予防」が重要ですが、発生原因が十分には解明されていませんので、なかなか大変です。

しかし、「二次予防」はできま

す。それは、ガンを早く見つけ、早く処置すること、つまり早期ガンのうちに見つける「早期発見」です。

ガンを見つける方法は、最近非常に発達しており、特に日本でのガンの発見方法、治療技術は世界一です。

たとえば、子宮ガンでは、早期ガンであれば百%治ります。また、胃ガンは、胃壁の粘膜にできた早期ガンのときに発見し、治療すれば、ほぼ百%治ります。しかし、ガンが粘膜を越えて胃壁の外側にまで進行すると、治療が難しくなります。

次に、ガンの発生について、そして、ガンでは何かということ

す。

わたしたちの周囲には、コールド、かび、ウイルスなどいろいろな発ガン物質といわれるものがあります。これを「イニシエーター」(誘因物質)と呼びます。これが、わたしたちの体をつくっている細胞の遺伝物に作用して、ある日突然、ガン細胞に変化させます。

ガン細胞は放っておくと、とどまることなく大きくなり、まわりの臓器を破壊し神経や血管を圧迫したり破ったりして、ついには死に至らしめます。

また、ガン細胞は、つながりが弱く血管やリンパ管へバラバラになつて入り込むと、リンパ節や遠



## 早期稲の水管理と穂肥

### 普及所から③

移植後の連続的な低温により、今年の早期稲は生育進度に遅れがみられます。今後は、いつそう周到な管理によって良質多収を図りましょう。

#### ◎水管理

分けつを十分に確保したら中干しを行い、無効茎を防止し、根の健全化を図ります。以後は、間断かん水を励行してください。

#### ◎穂肥

幼穂形成期（出穂前二十五日ごろ）に入ると、一般的に葉色が薄くなり、止葉の下位葉が始め穂をつくり始めます。ほとんどの品種は、この時期に穂肥を施用しますが、着粒数を増すなど増収効果がある反面、下位節間を伸ばし倒伏の要因ともなります。

## 成人病の豆知識

脳卒中は脳の急性な血液循環障害によって起こります。この中には脳出血と脳血栓、脳塞栓、くも膜下出血などがあります。

### (2) くも膜下出血

脳は、くも膜という膜でおおわれています。くも膜と脳の表面との間にある小さな動脈に、こぶ（動脈瘤）があると、血圧があがったときに破れて出血し、くも膜下出血になります。頭痛がひどく悪心、嘔吐があり意識が混濁します。四肢のマヒは通常起こりません。

## 脳卒中の種類と症状

### (1) 脳出血

脳の血管が破れて出血を起こすもので、多くの場合深い昏睡とともに半身のマヒが起こります。脳出血の誘因として過労、精神不安、寒冷刺激などが多く、また活動中に起こることが多いものです。

### (3) 脳血栓

脈瘤があるとき、血圧があがったときに破れて出血し、くも膜下出血になります。頭痛がひどく悪心、嘔吐があり意識が混濁します。四肢のマヒは通常起こりません。

### (4) 脳塞栓

心臓弁膜症、心内膜炎、心臓衰弱などによってできた血液のかたまりが脳動脈に詰まって起こるもので、症状などは、起こり方が急なこと以外は脳血栓と同じです。

### (5) 過性脳虚血

脳の血液循環が一時的に悪くなり、目まい、失神発作などを引き起こす症状です。少し横になっていれば治ります。しかし、脳梗塞の前駆症状とも考えられており、高齢者は十分な注意が必要です。

### (6) 高血圧性脳症

高血圧がかなりひどくなると、脳の内部にむくみが起こります。このために、頭痛、嘔吐、手足のけいれんなどがみられ、目が見えなくなることがあります。

品種名	施用時期	施用量 (kg/10a)
極早生品種	出穂前25日ごろ	N成分 2~3
新潟早生	出穂前35日ごろ	2
出穂前20日ごろ		2
コシヒカリ	出穂前18~15日	2~3

そのため「コシヒカリ」は、やや時期を遅らせ、出穂前十八日ごろ（幼穂長一・一・五センチ、止葉の始め）に施用してください。また「新潟早生」は、短稈耐倒伏性の品種ですから、出穂前二十五日ごろ（無効茎を防止し、着粒数を増加させる）と、前二十日ごろ（モミの退化防止の二回施用します。「新潟早生」は後期栄養の確保が重要です。なお、今年も6月上・中旬に各地区で現地検討会を開きますので、参加してください。【全国農業改良普及所】

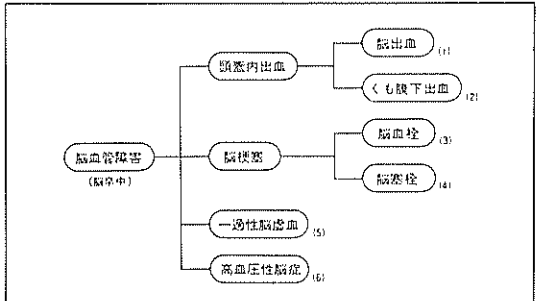



# 楽しい遊具に大喜び

## 池知正男さんの善意で 三和小

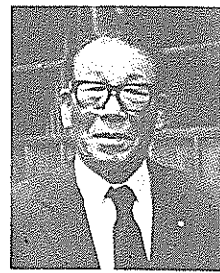

池知正男さん

「お世話になった母校のために役立ててください」と、昨年十二月、高知市で整骨院を営む池知正男さん（七十七歳）から、母校の三和小学校（上田増実校長、児童数三百四十一人）へ百万円が寄付されました。



組み合わせネットなど、楽しい遊具で遊ぶ子どもたち

三和小は、五十八年度から文部省の指定を受け、三年計画で「体力づくり推進校」として、活発な活動を続けています。そこで、このお金で「子どもたちの体力づくりに役立つ遊具をそろえては」となり、組み合わせネット、タイヤタワー、つり輪など七種類の最新の遊具を購入。四月には、校庭の西側に取り付けられました。

休み時間になると、子どもたちは校庭へ飛び出し、遊びに熱中。「みんなが外で遊ぶようになった」「つり輪が一番おもしろい」「池知のおじさん、楽しい遊具をありがとう」と、子どもたちは大喜びです。

池知さんは、小学校時代はわんぱくで、その後柔道に熱中し、県

## 稲生簡易水道施設が新しく

### 年金積立金の融資受け

昭和二十四年に設置された稲生簡易水道は、昭和四十四年度に施設の拡張が行われました。しかしその後、使用水量の増加による水圧低下、配水管の老朽化による破裂事故など、地元の方に大変迷惑をかけてきました。

そこで水道局では、年金積立金より融資を受け、口径の大きな配水管、送水管の布設替えを進め、その工事が三月末に完成。これに



延長4935メートルにわたる布設替え工事

下的にも知られた柔道家として、各学校や警察で、その指導にあたってきた方です。

とかく最近の子どもは、運動不足がちでテレビばかりの子が多いと言われますが、三和小の子どもたちは、六十五年前の卒業生の善意でできた設備で、今のびのびと遊んでいます。

「ご家庭で話し合って答えをください。答えは、この広報に出ています。」

■もんだい「南国みどり館」には、会期中約〇十万人が入場しました。

■しめきり・6月15日

■あて先・〒783 南国市大坪甲2301 南国市役所内広報委員会親子クイズ係

■答えのハガキには必ず、住所氏名、年齢、職業を書いてください。

■賞品・正解者の中から、抽選で五人に図書券を進呈。

第14回正解者発表(敬称略)  
(応募総数47通)

■答え・①②③

■当選者五人

北村真人(下野田)  
野口笑子(西山)  
高木まゆみ(前浜)  
浜田政喜(明見)  
宮本精一(久礼田)

# 自作の歌10曲をテープに

## 浜改田の中村弥栄子さん



曲のイメージは農作業のときと、中村さん

二十一年間に三十曲の歌を作詞、作曲、その中から十曲を選びカセットテープに吹き込んだ、歌づくりお母さんがいます。

たし、これなら私にもできそう」と作曲りを始めました。

詞や曲のイメージが浮かぶのは、農作業のとき。「最初は楽譜も書けず、知人の紹介で一宮中学校の岡崎素輪先生(現在、南国市社会教育指導員)に採譜してもらいました。それ以来、ずっと指導をお願いしています」

曲づくりは、夜、家事を終えた後、少しずつ作るので年に一、二曲とのこと。

その中の一曲が、六年前「あなたのメロデー」に採用され、そのとき、自分の曲をレコードにしてみようと思いましたが、費用が高つくのでまず、カセットテープに吹き込んで、今年四月に完成。「田舎のうた」というタイトルで百本作りました。

これは、「生活の中から感じた

ことを、そのまま表現した」とのことです。

A面は演歌が五曲。B面にはフォーク調で五曲収め、編曲は高知市の音楽家、大野けんじさんに依頼。大野さんら五人が歌っています。

「皆さんのおかげでテープができました。それと、家族の協力がなければ、何一つできなかったと思います。五十歳までに、人生の区切りとして何かしたいと思っていましたので、本当に幸せです。今度は、評判のいい二曲をレコードにしたいです」と中村さん。

これからも、生活に根ざした歌を作っていきたいと、張切っています。

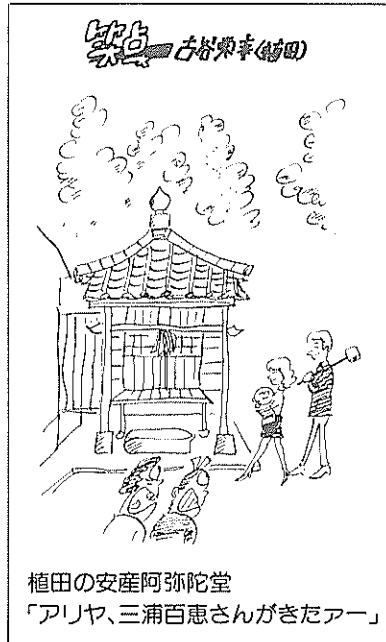

植田の安産阿彌陀堂  
「アリヤ、三浦百恵さんがきたア」

## 南国歌壇

## 南国柳壇

## 南国俳壇

道の師に習ひし技を守るとぞ  
墨打つその身殿のごとしも  
西野田 吉川定子  
久々に息の家訪えは床の間に  
吾の送りし文供えあり  
篠原 小松延江  
幾世経し山を彩るつつじ花  
去年に変わらぬ色香匂いて  
立田 池田小村

ひきずりて帰りし君の足音を  
確かめ眠る夜の病棟  
植野 永野美由  
海はるか白き船ゆくそこだけが  
夕闇のなか暮れ残り映ゆ  
篠原 山本 茂

活気ある職場にさせた民主主義  
岡豊町 橋田井波  
農繁期機械の出番で妻太り  
前浜 大原正明  
離乳食アーンと我も口を開け  
立田 北村幸江  
風情あり山田に二つ三つ田植笠  
十市 沢村鶴一

杉花粉おとこの愚痴を聞いてやる  
転動と定まりし夜の蠅汁  
いたわりの嫁の言葉よ白梅よ  
弟子集ふこの葉校の大き森  
後を追ひとふ同族の草の繁  
師の句碑の文字に接みつつかたつむり  
菜の花のそこのみ今日の暮れなつむ  
菜の花や相谷は幾重も谷の底  
老遍路手さぐりてよむしるべ石

公文政子(忍冬句会)  
小松ふみ( )  
岡崎美枝( )  
井上なるき(天狼俳句会)  
中村榮生( )  
沢田たかほ( )  
北村彌壽(おがたま会)  
岡本益竜( )  
小笠原葵( )

# 農業用古ビニールの回収



## 6月12日市内一斉に

ずし、二十キ程度に荷造りし  
てください。  
④運搬、集積時には、雨水が  
からないようにしてください。  
※酢酸ビニールやポリエチ  
レンは、ご家庭で焼却処理を  
してください。

〔産業経済課〕

農家、養まん家の皆さん、今年も六月十二日(火)に「農業用古ビニールの回収」を市内一斉に行います。  
使用済みのビニールは、道端や土手などに捨てないで、回収処理にご協力ください。

### 古ビニールの出し方

- ①塩化ビニールだけを回収しますので、酢酸ビニール、ポリエチレンなどは混ぜないでください(酢酸ビニールなどが混ざると再生処理が出来なくなります)。
- ②古ビニールは、図のように荷造りして、指定の集積場所へ午前七時から十時までに出示してください。
- ③古ビニールに付いた木片、金属などの混じり物は、完全に取りは

### 荷造り方法

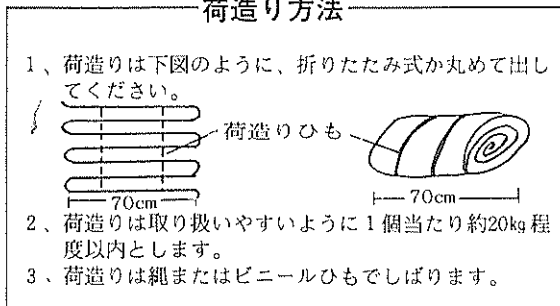

## 国民年金

ご存じですか

## 保険料の『免除制度』

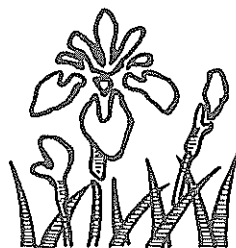

◆◆◆◆◆

古ビニール集積場所(午前7時~10時までに出示してください)

区域および農協管内	集積場所
南州市農協管内	大 篠、野 田 市農協大篠支所西側(旧本所前)
	日 章 " 日章支所前(田村)
	上倉、久礼田 " 久礼田支所東側空地
	瓶 岩、国 府 " 岡豊支所前
	前 浜 " 前浜集出荷場前
	稲 生 " 稲生支所前
三 和 三和農協野菜集出荷場北側(本村)	
十 市 十市農協購売部前	
十 九 九十園芸集出荷場前	
岩 村 岩村農協露地出荷場東側	
長 岡 長岡農協園芸集出荷場前	

※この集積場所は、6月12日(火)限りのものです。  
今後の回収については、関係農協(園芸部)の定めた日時、場所により処理をしてください。

国民年金の強制加入者の皆さんの中で、保険料を納めたくても収入が著しく少なくて納められない方のために、保険料の免除制度が設けられています。  
しかし、ただ単に保険料が高いからという理由だけでは免除の承認ができない場合があります。また、任意加入者の免除は認められません。  
なお、生活保護法による生活扶助や国民年金の障害年金などを受けている方は、その期間は法的に免除となります。  
保険料の免除を受けた期間は、年金を受けるための必要期間に算入されますが、年金額は保険料を納めた期間に比べ三分の一となります。そこで、免除期間については、十年以内ですと、さかのぼって納めることができる追納制度がありますので、経済的にゆとりができたときには、できるだけ追納するように心がけてください。  
今年の四月分からの免除を希望する方は、六月末までに申請をお願いします。  
申請手続きなど詳しいことは、市民課年金係(☎2111)内線137)までどうぞ。

# 住所認定の基準と

## 被保険者資格の届け出

地域の人々が、連帯と相互扶助の精神に基づき運営されている国民健康保険の被保険者の資格は、その市町村の区域内に住所を有し、適用除外例に該当する者以外者とされています。

民法第二十一条には「各人の生活ノ本拠ヲ以テ其住所トス」とありますが、問題は、この生活の本拠とは何を以てするというかということです。つまりその人の身分関係や、財産関係の中心がその土地であり、すなわち定住の事実のある場合にその土地を、その者の

住所と認定することとなります。

次に、この身分関係及び財産関係の中心が、その土地にあるという事実の認定の問題ですが、これには戸籍、住民基本台帳に基づくとともに、本人がその土地に定住しようとする意志なども加味されます。

なお、住所認定について住民基本台帳は、住民の居住関係を公証するために、最も重要な根拠となることは言うまでもありません。しかし、実質的には居住しておらず、また年一、二回くらいしか帰

らず長く出ている方などは、特別な事情がない限り、一般的に住所を有するものと認められませんのでご注意ください。

次に被保険者資格の届け出について説明します。

前に述べた通り、住民基本台帳に登録され、住所を有す限り、当然に当該市町村の国保被保険者となるものですが、国保事業が円滑に運営されるためには、資格の得失についての届け出が確実に守られなければなりません。国保法では、世帯主に対し届け出の義務を



「資格変動の届け出は必ず十四日以内に」を参照。

◎市民図書館の国保図書案内

酒のみはドクターストップの前に読みなさい▽自然増健康法▽心身症とはこんな病気▽「鬱」の気分転換法▽カルシウムたっぷり料理▽うつ病▽高血圧▽いびきで困らない本▽ボキボキ折れる子どもの骨▽健康ものしり読本

※意見や質問をお寄せください

☎2111内線135

「市民課国保係」

願います(四月十五日号広報の

## 災害シーズンに備えて

### 県総合防災訓練

# 6月6日

今年も災害の発生しやすいシーズンとなりました。  
六月六日には「高知県総合防災訓練」が、多くの関係機関の参加により、午前九時から午後一時三十分まで、物部川河川敷(野市町十神寺橋付近)で行われます。  
この訓練は、台風や地震災害の発生を想定。広報、救助、救護、水防、警備、通信など広範囲にわたって実施し、災害時の心構えと防災活動を認識させ、防災関係機関の協力体制の強化を図るものです。

こうした訓練とあわせて、市民一人一人が災害への備えを日ごろから心がけておくことが必要ではないでしょうか。

# 6月10日は

## 『環境美化行動の日』です

日ごろ清掃する機会の少ない公園や河川、海岸の清掃など、市民の皆さんの協力をお願いします。



# 住宅新築資金などの貸し付け

受け付けは6月11日～25日

同和対策の一環として行われている「住宅新築資金等」の借入申し込みの受け付けを、次のように行います。

- 貸し付けられるのは……
- 住宅新築資金、住宅改修資金、宅地取得資金
- 申し込み期間は……

6月11日から6月25日まで。  
なお、申込書の請求や詳しいこととは、それぞれの福祉館でお尋ねください。

中央福祉館 ☎32220  
南都福祉館 ☎82285

【同和対策課】

## ご注意を！ 消火器の訪問販売

県下的に、紺の消防服に似た服を着て消火器の訪問販売を行い、いろいろとトラブルが起こっています。

一般家庭では、消火器の備えは義務付けられておりませんし、消防署員が売り歩くことも、決してありません。

家庭で、特に留守を守られる方は、トラブルに巻き込まれないよう注意してください。

【南国警察署】

### 贈与と税金

贈与税は、個人から財産をもたらしたときに、そのもらった人にかかる税金です。

#### ①贈与税の計算

贈与税は、その年の一月一日から十二月三十一日までの一年間に、個人からもらった財産の価額を合計し、その価額から基礎控除の六十万円を差し引いた残額に税率を掛けて計算されます。ですから、一年間に個人からもらった財産の価額の合計額が六十万円以下であれば、贈与税はかかりません。

#### ②配偶者控除

夫婦間で居住用不動産などの贈与があった場合、結婚して二十年以上の夫婦であることなどの要件のすべてを満たしたときには、基礎控除のほかに、最高一千万円までの配偶者控除が受けられます。

#### ③贈与税の申告と納税

贈与税の申告は、贈与を受けた年の翌年の二月一日から三月十五日までに、贈与を受けた人の住所地の税務署にすることになっております。また、納税も申告期限と同じ三月十五日までですが、延納の制度があります。

【南国税務署】

## 59年度高知県保母試験

受け付けは6月11日～22日まで

- 受験資格
- ①高等学校を卒業した者（旧中等学校令による中等学校を含む。）もしくは通常の課程による十二年の学校教育を終了した者、または文部大臣において、これと同等以上の資格を有すると認定

と認定した者。  
■受験申請書の請求  
申請用紙等は、県指定のもので、県福祉生活部児童青少年課または市役所福祉事務所にあります。郵便で請求する場合は次の点に注意すること。

六月十一日（月）～六月二十二日（金）まで、書類の完備しているものに限り受け付ける。  
■提出先 〒780 高知市丸ノ内一―一二〇 高知県福祉生活部児童青少年課  
■試験日、場所  
七月十七日（火）～二十日（金）まで  
高知県民体育館（高知市棧橋通）

- ②十八歳に達した後、児童福祉施設で、三年以上児童の保護に従事した者。
- ③前各号に掲げる者のほか、厚生大臣の定める基準に従い、県知事において適当な資格を有する者。

④請求依頼の封筒には「保母試験受験申請書請求」と朱書すること。  
⑤返信用封筒（郵便番号、あて先を明記した横二十二枚、縦二十八センチの大型封筒で百二十円切手をはったもの）を同封すること。

#### ■受付期間



※その他、試験科目、試験方法など、詳しいことのお尋ねは、県福祉生活部児童青少年課保母試験係（☎1111内線2342）までどうぞ。

## 交通遺児の奨学生を募集

保護者が道路上の交通事故で死亡したり、重い後遺障害で働けないために学資に困っている方。

〔高校奨学生〕  
奨学金・国公立は月額一万円、私立は二万五千元  
募集人員・千五百人  
採用方法・書類審査のみ  
〔専修・各種学校〕  
奨学金・月額三万円  
募集人員・専修学校七十人、各種学校十人  
本会の高校奨学生であった人が、修業年限二年以上の専修・各種学校に進学した場合に、面接によって採用します。

採用方法・書類審査のほか、面接と簡単な筆記試験  
来春大学進学希望の方は、六月三十日までに予約の出席をしてください。  
〔入学一時金〕  
本会の高校・大学奨学生で、私立高校・大学に入学したものに、私立高校二十五万円、私立大学三十万円の入学一時金を貸与する制度です。

いすれの奨学金・一時金ともに学校卒業後二十年間で割賦返済・無利子です。  
■申し込み方法  
出願書類は各学校にありますので、今すぐ申し込んでください。

このサイレン音、または警報車などからの知らせを聞いたときは危険ですから川原に立ち入らないように、川原にいる人は早く安全な場所に移ってください。お互いに十分注意しあって事故に会わないようにしましょう。  
【永瀬ダム管理事務所】

## 新刊案内

### 一般図書

- 真田太平記 ②③④（池波正太郎）
- 山肌 ①②③④⑤⑥⑦⑧⑨⑩⑪⑫⑬⑭⑮⑯⑰⑱⑲⑳㉑㉒㉓㉔㉕㉖㉗㉘㉙㉚㉛㉜㉝㉞㉟㊱㊲㊳㊴㊵㊶㊷㊸㊹㊺
- 羊をめぐる冒険 一九七三年のピンボール（村上春樹）
- 含羞の人野原一夫（鷲の唄）
- 空母爆発（豊田隆）
- テロルの決算（沢木耕太郎）
- 久さん伝―あるアナキストの生涯（松下竜一）
- 鳴潮のあなたに（山崎朋子）
- 父よ、あなたは無実だった（色次郎）
- バルチック艦隊

- の遺滅（フビコフ・プリボイ）
- 遺された妻（上坂冬子）
- ノモンハン（五味川純平）
- 陸軍特別攻撃隊 ①②（高木俊朗）
- 核子は帰ってきたか（麗羅）
- わたしの和泉式部（大原富枝）
- 死海のほとり（遠藤周作）
- ピンチランナー（湖書）
- 大江健三郎（女の部屋）
- 原正秋（血の季節）
- 小泉喜美子（龍馬の愛した女おりよう）
- 大内美予子（幸福の絵）
- 佐藤愛子（虹立つ）
- 吉本喜司（妻の定年）
- 佐藤繁子（キャバレー）
- 栗本薫（ひとりであるよ）
- 一羽の鳥が

- （中沢けい）
- 時雨のあと（藤沢周平）
- 小説上杉鷹山 ①②③④⑤⑥⑦⑧⑨⑩⑪⑫⑬⑭⑮⑯⑰⑱⑲⑳㉑㉒㉓㉔㉕㉖㉗㉘㉙㉚㉛㉜㉝㉞㉟㊱㊲㊳㊴㊵㊶㊷㊸㊹㊺
- 門冬 ②
- 楠木正成（大谷兎一）
- 上杉謙信 ①②③④⑤⑥⑦⑧⑨⑩⑪⑫⑬⑭⑮⑯⑰⑱⑲⑳㉑㉒㉓㉔㉕㉖㉗㉘㉙㉚㉛㉜㉝㉞㉟㊱㊲㊳㊴㊵㊶㊷㊸㊹㊺
- 伊丹十三
- 珍奇怪江戸の表話（早川純夫）
- 新約聖書物語（大發道子）
- 私家版日本語文法（井上ひさし）
- レビュウの王様白井鐵造と宝塚（高木史朗）
- 愛を積み（穂積美予子）
- かく芝居がすき（片岡孝夫）
- 首待草（中島丈博）
- 万葉十二ヵ月（大發孝）
- 明治大正俳句史話、大正俳壇史（村山古郷）

## 今月の納税

### 県・市民税（1期分）

納期限は6月30日（土）です



## 永瀬ダムからのお知らせ

雨が多くなると、永瀬ダムでも物部川に放流することが多くなっています。  
放流を始める前には、警報車で下流沿いに移動しながらお知らせしています。また警報局から、放流前にサイレンを鳴らすと同時に、赤色回転灯が回り始めます。

このサイレン音、または警報車などからの知らせを聞いたときは危険ですから川原に立ち入らないように、川原にいる人は早く安全な場所に移ってください。お互いに十分注意しあって事故に会わないようにしましょう。

## サラ金でお困りの方へ

6月5日に相談所開設

最近、サラ金をめぐりいろいろな社会問題が起こっています。このため、六月五日の「防犯の日」に、「サラ金をめぐり困り」と相談所を、南国警察署で開設します（午前九時から午後四時まで）。

サラ金の問題で困っている方があれば、遠慮なしに相談に来てください。なお、この日は県下の各警察署でも、相談を受けています。  
【南国警察署】

## 大正3年生まれの方

### 老人医療受給手続きを

大正3年生まれの方は、今月から「老人医療受給資格」ができましたので、必ず、医療保険証と印鑑を持って、市民課

【市民課給付係】



●健康相談など

内 容	地 区	日 曜	受 付 時 間	場 所	対 象
乳児健診	稲生	9 金	1:30~2:00	稲生地区公民館	通 届 知 者 人
	十市	12 火	1:30~2:00	十市 "	
	岡豊	20 水	1:30~2:15	岡豊 "	
乳幼児相談 歯科 "	大 篠	4 月	1:30~4:00	社会福祉センター 保健婦室	
不用犬引取り	全地区	4 月	9:00~9:30	市立図書館前	
婦 人 ガ ン 検 診	前 浜	4 月	9:30~10:30	南部福祉館	申 込 み 者
	日 章		1:30~2:30	日章地区公民館	
	大 篠	6 水	9:30~10:30	市立中央公民館	
			1:30~2:30		
	白木谷	8 金	9:30集合	白木谷公民館	
	長岡東部		1:00~2:00	長岡農協	
	岡 豊	13 水	9:30~10:30	岡豊地区公民館	
長岡西部	1:30~3:00		中央福祉館		
健 康 相 談	奈 路	14 木	9:30~10:00	奈路公民館	
	久礼田		1:30~2:30	市農協久礼田支所	
	長 岡	4 月	1:30~3:00	中央福祉館	
	前 浜	13 水	1:00~2:00	南部福祉館	
予 三 種 混 合 防 百 日 ぜ き 接 ジ フ テ リ ア 種 破 傷 風	全地区	5 火		個 人 通 知 者	
		6 水			
レントゲン 老成人検診	岩 村	6 水	9:30~11:00	岩村地区公民館	受 職 場 け 等 ら れ な い 方 を
	物 部		9:00~11:00	物部公民館	
	立 田	11 月	9:30~11:00	日章地区公民館	
			1:00~2:00		
	瓶 岩	16 土	9:30~11:30	市農協瓶岩支所	
長 岡	20 水	9:30~11:00	西山公民館		
		1:00~2:30	南陣山 "		
胃 検 診	奈 路	7 木	8:00~9:00	西原土木前	申 込 み 者
	白木谷	11 月	"	市農協上倉支所	
	大 篠	14 木	7:30~8:30	市民体育館	
	後免、野田 大 篠	15 金	"	"	
1歳6ヵ月児検診	全地区	7 木	1:00~1:30	大篠地区公民館	留 入 通 知 者
愛の献血	全地区	11 月	9:30~11:00	日章地区公民館	
			1:00~3:00	ミロク製作所	
育児相談	長 岡	12 火	1:30~3:00	中央福祉館	
リハビリ 教 室	全地区	13 水	1:30~	社会福祉センター リハビリ室	
日本脳炎	"	19 火	8:30~	申 込 み 者	

人権行政相談日…20日(10:00~3:00) 場所・社会福祉センター  
無料法律相談日…9日、23日(10:00~12:00)

●金属類の収集

日 曜	地 区	備 考
9 金	大篠	第1金曜日
4 月	三和	第1月曜日
5 火	野田、後免	第1火曜日
6 水	長岡	第1水曜日
12 火	国府、岩村、岡豊、三軒家	第2火曜日
13 水	久礼田、瓶岩、上倉	第2水曜日
19 火	前浜、下島、久枝、立田、田村	第3火曜日
20 水	十市、三和	第3水曜日

●金属類以外の不燃物の収集

日 曜	地 区
9 金	立田
2 土	田村
4 月	十市南部
5 火	里改田、片山
6 水	浜改田
7 木	前浜、下島、久枝
8 金	山崎、八木、田井、関、竹中 西野々、住吉野、伊達野、南海学園
9 土	篠原、明見
11 月	物部
12 火	稲生
13 水	能間、野田口、城陸、榎田町、朝日町
14 木	稲吉、西窪、新川
15 金	1区~8区、南小笠、北小笠、祈年団地
16 土	宇田、東崎東部・中部・西部、祈年
18 月	野田
19 火	後免(東町、横町、中町、中ノ丁、東芝住宅)
20 水	後免(西町、栄町)

●休日在宅医

日 曜	当 番 医	電 話
9 日	藤原病院(大埔)	☎1212
10 日	曾根産婦人科(大埔)	☎5318
17 日	尾木内科医院(篠原)	☎2787

南国市役所……〒783南国市大埔甲2301 ☎63-2111(代)

鎮石支所☎62-0020 岡豊支所☎64-2423 十市支所☎65-8401

水道局☎63-1234 市民体育館☎64-3498