



カラオケを楽しむ(老人ホーム清風園で)

——とじておくくと便利です——

あなたと市政をむすぶ★★★★

広報

なんこく

4/1

1984 No.402

編集・発行／南国市広報委員会

——広報に載ったあなたの写真をさしあげます。企画広報係へお申し込みください——

安定と信頼の市政を

行政の簡素化へ庁内組織

し尿処理場 新年度中に用地決定

五十九年度の当初予算や行政運営の方向づけを審議する三月定例市議会は三月十二日開会、二十九日までの十八日間の日程で開かれました。小笠原市長は新年度を迎えるにあたり、各議案の提案理由の説明に先立ち、今後の市政運営の方針について述べ、この中で「安定と信頼の市政を運営し、市民の期待にこたえるために市政の刷新を図る」など、現在の厳しい難局に対応するための決意を表明しました。

3月定例市議会

施政方針(要旨)

行財政

行政の簡素化、効率化を進めるため新年度に庁内組織を設け、機



新年度の施政方針を述べる小笠原市長

構や業務の見直し、適正な人員配置に積極的に取り組みます。

財政は地方交付税の二年連続の落ち込み、市税の大幅な増収が期待できないことや人件費、公債費などの増大により厳しい状態です。

新年度一般会計予算は百四億二千九百八十四万円(昨年同比五・八九%の伸び)ですが、事務費、市単独事業を極力抑えたものとなっています。このため、新年度予算では開発公社への支払いは未計上となっており、今後努力する考えです。財政危機の非常事態をよく認識し、効率的な財政運営を図りながら、財政の再建と市民福祉の充実のために全力を投入します。

産業

市勢の発展には力強い経済力の培養が必要です。空港、四国横断自動車道などの輸送網を主軸に、立地条件に適した先端産業や有望な中小企業の誘致を図ります。

これからの農業は、農産物の価値を高める工夫が必要で、加工産業について検討を加え、温暖な自然条件に適した作物の開発、生産技術や生産性の向上など、研究機関、農協と連携を密にし、農業の振興を図ります。

同和

市民の同和問題に対する認識と協力を得るため、今後も人権思想の普及と高揚に努め、差別のない明るい都市づくりを進めます。

五十七年度から行っている小集落整備事業は、時限立法であるため期限内の完了を目指して努力していますが、住民の一層の理解と協力をお願いします。

教育・文化

児童・生徒がよい環境の下に教育が受けられるよう、その整備を図ることが行政の重要な責務と認識しており、苦しい財政事情ではありますが、教育施設の整備を重点施策として行っていきます。また、「家庭の日」の定着を図

福祉

市民の健康を守るために、病氣に対する予防知識の普及に努めるとともに、各種検診の徹底を図るなどの施策を進めます。

また、身体障害者をはじめ社会的、経済的に弱い立場にある人々のために、できる限りきめ細かい配慮をするともに、適正な生活保護の確立に努めます。

空港・運輸

これからの課題は、ジェット化のメリットを積極的に本市発展にどのように波及させるかであり、関雲その他地場産品などの空輸拡大、地の利を生かした企業誘致などを進めます。

民家防音工事は、当初計画分は完了し、現在、県が四季を通じての騒音調査を行っていますので、その結果に基づいて対象地域の拡大などを強く要望していきます。

し尿処理

し尿処理場建設は、直接市民生活にかかわる問題であり、また、文化都市を目指す本市にとって重要な課題です。最も困難な用地問題を新年度中に決定し、早期着工を目指して努力します。

南部排水対策委を設置

総合計画は60年度から実行

三月定例市議会での一般質問は、十六日と二十一日から二十三日までの四日にわたって行われ、十七人の議員が市長の政治姿勢、財政、教育などの問題について、執行部の考えをたどりました。執行部の答弁のあらましは、次のとおり。

▼五十九年度には大きな機構改革はできないが①適正な人事②市長の特命事項を担当する参事制度の導入③行政の簡素化を図るための専門委員会の設置、などを検討しており、新しい行政の方針を打ち出した。

▼総合計画は五十九年度中に三年の短期計画をまとめ、六十年度から実行に移したい。長期計画は三年ごとの九年間とし、作業を進めている。

▼開発公社への支払いは五十七年度まで平均二億円を達成して来たが、五十八年度は二億円に達せず深く反省している。新年度予算へは未計上だが、ゼロということはないように努力したい。今後の財政再建計画については、財政再建審議会にも相談したい。

▼五十八、五十九年度の財政悪化の原因は、国の大型プロジェクト



買貸借が決まり業者に貸すことになった比江の市有地

▼学校に対するジェット機騒音の影響は香長中、大篠小、大篠小、日章小、後免野田小に出ている。このうち香長中、大篠小は防音工事が完了しているが、香長中では機種によって聞こえないことがあり、大篠小は教室内ではさほど影響はないようだ。ただ、体育館や屋外の授業には中断する場合もあつて、いづれの学校も、これから窓を開ける夏場には、かなりの影響が出そうで心配している。

▼大篠小のマンモス校化に伴う問題は、現在九百二十七人(二十六

学級)で、五十九年度には九百六十八人、六十年年度には約千人になる見込みだ。小学校の規模は十二十八学級(六百一十八人)が適正規模だと言われており、今後出生率、転入などの推移を見守りながら(新設校が必要かどうか)検討していく。

▼大篠小の体育館の必要性は十分わかっているが、他校の木造校舎の改築があるので少しがまんしてもらいたい。新年度に予算のやりくりがつかば、設計だけでもしてみたい。

▼岡豊小は、県営浦原団地が完成すれば約百十人の生徒増加が見込まれ、校舎の増改築、給食棟の改築がせまられると思うので検討を

始める。

▼大篠保育所は過密状態の中でしんぼうしてもらっているが、建設までの間、とりあえず用地を埋め立て、園の運動場として利用できるようにしたい。

▼新設の県立岡豊高校(十二学級、五百四十人)へは市内から百三十人が進学するようだ。市民が望んだ念願の普通高校なので、市立校のつもりで育てていきたい。

▼歴史民俗資料館は岡豊山が最も適地であり、早期建築に期待している。県は他に用地を求める考えはなく五十九、六十年年度に建築、六十一年度にオープンする計画を変えていないようだ。また、近く周辺整備のための地元へのアンケート調査も行われると聞いている。

▼阿佐線第三セクター加入問題は、赤字経営は目に見えているが、他市町村の熱意に対して「反対表明」はできない。社会的意義について県がどのように考えているか、知事も会って、本市の最終的な態度を決めたい。

▼南部海岸地帯の排水対策については、早い機会に「対策委員会」を発足させ、技術的な問題などの検討を始める。

▼使用済み乾電池の処理については、今のところ分別収集の徹底、強化を図る以外になく、新年度は衛生委員会とも協議しながら、販

売店に対して回収の協力を要請したい。処分方法はコンクリート詰めにして埋め立てる方法がある。

▼比江山の市有地をこのほど、大三海運株式会社(スバル車の輸送元請け会社で、四国四県の中継基地となる)と賃貸借契約を結んだが、金額は月額百二十万円で土地の金利分をいただく契約となっている。契約は一年だが、その後の契約、賃借料の改訂、土地の売却などのことは未定だ。

『黒潮博』オープン

初日は『南国みどり館』に6千人

「地方」その望まじき未来」をテーマに、二十一世紀を展望した黒潮博覧会が三月二十日幕を開けました。午前九時、煙火を合図にファンファーレとともに、小笠原市長ら十二名による正面玄関でのテープカット。正面ゲート左側の「南国みどり館」には初日約六千人が入場しました。



なかなか好評の「南国みどり館」—白銀のエアードームには市の鳥「オナガドリ」が描かれている。



古代農業コーナーに復元された4メートルもある高床式穀物庫

まず、回転ドアを押してドームに入れば正面に、高床式穀物庫の復元模型が目に入ります。背景は田村地区より東へ野市町、土佐山田町の竜ヶ洞方面の山並みが連なり往時が忍ばれます。足元には、田村遺跡の水田跡から発見された古代人の足跡が、ジュートンにはりつけてあり、二千年前の世界へ皆さんを誘います。

現代コーナーでは、世界で最初に製作された、小型実用型ディーゼルエンジン一号機をはじめ、国産初期の耕うん機、またマイコン制御の音声警報装置付きボイスコ

ンバインなどが目をひきます。また、市の観光、名所、産業を紹介するビデオコーナーも設けられています。

未来コーナーへ足を踏み入れると、ぐっと明るくなり透明のフィルムから青空が見えます。空中約六層のトマトのタワーには真っ赤に実がなり、そのほかレタス、イ



水耕栽培で立派に育ったトマト

チゴ、ネギなどが青々と繁り、立体栽培されています。これらの栽培は、土をいっさい使わず、水と太陽を利用し、肥料、温度などはすべてコンピュータで管理されている。まさに野菜の生産工場です。

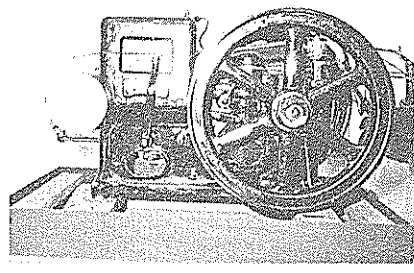

半世紀前に製作された重厚なディーゼルエンジン

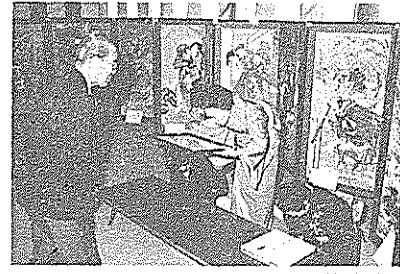

感謝状を受ける華道協和会の代表者

『絵金の芝居絵』よみがえる

華道協和会の善意で

貴重な「絵金の芝居絵」の保存に使ってください——と昨年の十一月七日、県華道協和会（有沢梅窓理事長、二十二流派）から、片山公民館に修復費百二十万円が寄付されました。

これは、昨年の十月十日付高知新聞に、片山公民館所蔵の絵金一派の芝居絵の修復を望む記事が掲載されたのがきっかけとなったもの。三カ月間、専門家の手によって進められていた修復がこのほど完成し三月十八日、華道協和会の方を招き、地元で披露されました。

お披露会では、まず松本猪輔公民館長が「高知新聞が縁で、地元の大切な文化財が再び修復でき、華道会の皆さんに心から感謝していくことになりました。」

修復された絵は、びょうぶ絵十五枚、うち巻紙になっていた小型

のものが二枚あり、修復費は百二十四万円、収納箱が六万円です。地元でも「ただ厚意に甘えるだけではいけない」と、二十万円の募金を集め、基金を作り保存に役立てていくことになりました。

卒園する園児がモザイク画をプレゼント——岡豊保育所（久米佐知子所長）では、今年の卒園児四十九人が共同で、紙を使った大きなモザイク画を作り、卒園記念に贈りました。

絵は「おしゃべりなたまご焼き」という絵本を題材にしたもので、白いにわとりと真っ赤な服の王様が色鮮やかに描かれています。まず、絵本を見てチョークとマジックで下書きをし、二つのクラスの間が八つのチームに分かれ作製。色画用紙を一角の大きさに切り、一つ一つ丁寧にのり付けをして一週間をかけた出来上がり、最後は色があせないように、ラッカーで仕上げをしました。

卒園記念に モザイク画贈る

((岡豊保育所))

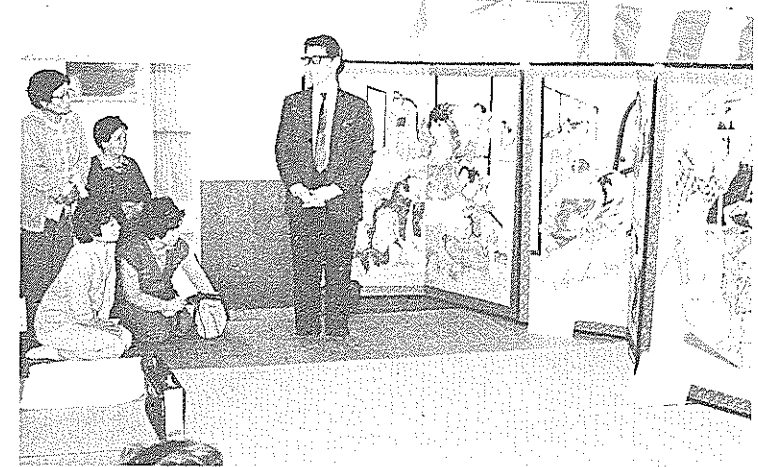

絵金の説明を聞きながら、修復されたびょうぶ絵を鑑賞する地元の人たち

三月二十四日の卒園式には、この絵をバックに、お父さんやお母さんの前で劇を披露し、盛んな拍手を受けていました。

その後は、保育所玄関の正面の壁に飾って、来園者の方にも見てもらうということです。

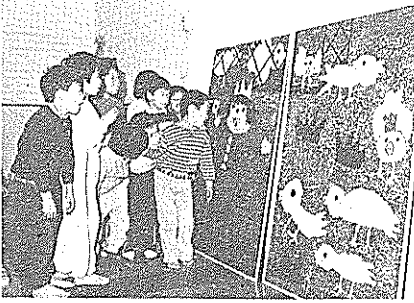

力作のモザイク画に見とれる卒園児たち

「わあー、すげー」

ミニSSLに園児の歓声

シュシュポットと本物そっくりの蒸気機関車——後免野田保育所（加藤光子所長）で三月二十一日、手作りのミニSSLに園児が乗って楽しみました。

機関車を持って訪ねてくれたおじさんは、高知市に住む六十五歳の松井義喜さん。先日高知市内

の保育園へ訪問し、子どもたちに夢を運んでいるおじさん。

機関車は「ブリタニア号」といって、松井さんの三作目。部品はシリンドラーから全て手作り、五年をかけてできたもので、費用は材料費だけで約四百万円かかっていますが、労力をプラスしたら大変

なもの。燃料は石炭で、力も強く四百kgぐらいは楽々運べます。本物そっくりに作るため、わざわざイギリスまで行って設計図を手に入れたというマニアです。

園庭に線路が敷かれ、用意ができると、園児が部屋から飛び出し、煙をはいている蒸気機関車を見て「わあー、すげー」と歓声が沸きました。そして、三輛の台車に年少組から順番に乗り、園児は大喜び、父兄の方もいっしょに乗って童心に帰って楽しんでいました。

SSLに乗って喜ぶ園児

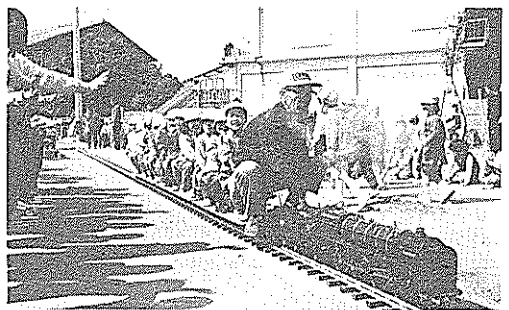

消火器の訪問押し売りが、最近また横行しているとの話を聞きます。

「消防署からですが……」などと言って売っているようです。消火器を持っている家庭には、消火

消火器には国家検定合格証がはられています。この消火器であれば、著しい変化のない限り効力は失われません。学校、病院、ホテル、スーパーマーケット、工場な

消火器の押し売りに

気をつけよう

器を出させて「この消火器は古いので効力がない」とか「薬が古くなっているので詰め替えないといけない」とか言って売り歩いてくるようですが、消防署や消防団では、そのような行為はしていません。

どの消火器については五年に一回の検査が義務付けられています。一般家庭ではその必要がありません。消火器は天ぷら油、石油ストーブ等の火災の初期消火に大変効力があり、各家庭に一本は備えて初期消火に役立てて欲しいもので

ですが、どうしても備えていなければいけないと義務付けてはいけません。消火器を購入される場合は、地元の消防団に依頼されるか、信用のある販売店でお買い求めください。

い。わからないことや不審な点がありましたら、遠慮なく消防署☎(3511)まで連絡してください。

「南国消防署予防係」

新滑走路
「竹やぶがあつたな」

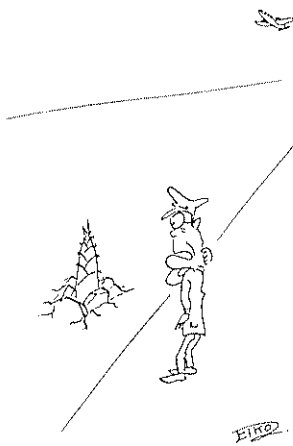

新滑走路
「竹やぶがあつたな」



ご家庭で話し合せて答えください。答えは、この広報に出ています。

●もんだい・五月九日から市役所で、第四回○○○が開かれます。

●しめきり・4月15日

●あて先・〒783 南国市大浦甲2301 南国市役所内広報委員会親子クイズ係

●答えのハガキには必ず、住所、部落名、氏名、年齢、職業を書いてください。

●賞品・正解者の中から、抽選で五人に図書券を進呈。

第147回正解者発表（敬称略）

（応募総数38通）

●答え・(A)中

●特賞・千円＝三人

野村悦子（物部）

沢田明彦（三島）

浜田佳子（福生）

●残念賞・記念品＝五人

矢野さおり（篠原 遠藤末子（後免） 大崎保洋（福生） 吉岡孝浩

（廿枝） 森本敏子（大畑）

集団検診で早期発見を

日本人のがんの特徴は、胃がんが圧倒的に多いことです。昭和五十七年の胃がんによる死亡者数四万九千十三人で、人口十万対四十一・五となっており減少傾向がみられます。

胃がんはまず異壁の粘膜にできますが、この段階のものは「早期がん」といわれ、この時期に発見し治療すればほぼ全例治ゆさせることができます。

しかし、がんが粘膜を越えて胃壁の外側にまで進行すると、肺や肝臓に転移したりして治りにくくなります。したがって早く発見することが決め手です。胃がんを早

期に発見するためには定期的に検診を受けることが大切です。

集団検診で早期がんが発見される割合は四〇割以上で、なんらかの症状を訴えて病院にくる外来患者の約二〇割に比べ非常に多く、これをみても集団検診の効果がわかります。しかし、最近地域の集団検診を受ける人はそれほど増加しておらず、しかも受診者が固定し、同じ人が毎年受けるようになってきていることから、がんの発見率の低下など、十分な効果があがらなくなつてきています。

忙しいと面倒くさがらずに、ぜひ、検診を受けましょう。

普及所から②

敵しかった冬もやっと終り、まちわびた春の到来に、家庭菜園では本格的な植付け、収穫のころとなりました。

今月は、春ダイコンとミニニン

春の家庭菜園

ジンの種まきをしてみましょう。
◎春ダイコン（耐病総太り、四月早生）

は種	収穫	栽培方法
4月7日	6月7日	マルチとトンネル
4月下旬	6月中旬	マルチのみ

肥料は三・三平方尺（二坪）当たり、苦土石灰百二十ポンド、ヨウリン百八十ポンド、化成肥料（一〇％一〇％一〇％）三百六十ポンド。（未熟堆肥、ゴロ土、小石は又根の原因になるので注意を。）

うね幅百四十ポンドで二十五ポンド間隔の二条植とし、一穴に五、六粒まき、マルチをかける。

発芽したら遅れないようにマルチに穴をあけ、外に出してやる。

（桜の開花まではトンネルをかける。トンネル内が三〇度以上にならないよう気をつける）

間引きは、芽ばえの時混んでいる部分を、本葉三枚までに一穴二、三本立てにする。そして、本葉六枚までに一穴一本立てにする。

追肥は、本葉三枚、六、七枚のころ間引き後に、三・三平方尺当たり化成肥料八十ポンドを目安に

施す。

◎ミニニンジン

は種は四月、六月ごろ。肥料は三・三平方尺当たり、苦土石灰百二十ポンド、化成肥料（一〇％一〇％一〇％）三百ポンド。

プランターでも、露地でも、二十ポンド間に深さ一、二ポンドの溝をつけ、条まきにする。発芽するまで（七、十日）新聞紙をかけておく。

間引きは、本葉一、二枚までに混み合ったところを、そして本葉三、四枚までに四ポンド間隔にする。

追肥は二回目の間引きの後、化成肥料を三・三平方尺当たり百二十ポンドを施し土寄せをする。

は種後約七十日、十ポンド前後の長さになったら収穫する。生食用としてサラダなどにするとおいしくいただけます。

〔南国農業改良普及所〕

南国歌壇

蜜蜂とぶ山路にあひし巡礼の

願求しらぬど鈴音浄なり

十市 山本憲彰

春空に巡り会いしか白い蝶

もつれほぐれつやすらぎのひと

日 下野田 徳久まさみ

春雨のようやく止みてうぐいすの

明るくはずむさえずり聞こゆ

後免町 刈谷 妙

老人の初詣する簪威寺

全山雪をロープウエーで知る

里改田 榎瀬米井

黄砂空果立つ生徒の背に舞う

拍手の音や紙吹雪

十市 井上三十三

南国柳壇

未来への黒潮博に夢があり

後免町 隅田俊作

ほろ酔いの衣にかかる花吹雪

三畠 井沢正子

愚痴一つ胸に納めて孫の世話

稲生 西川照子

愛し孫すくすく育ち老い忘れ

十市 武市日出志

南国俳壇

白鷺の死につまづきて二月尽

黄砂降る陽は旅人の顔をして

飾らざる言葉を渡す冬銀河

薄氷や釣瓶の水に小半白

ぶんぶんと蜜蜂むせて梅盛り

耕運機音のはづめる春田かな

見失うあと風花のまた一つ

如焼の煙うすれて老婦の顔

啓蟄の師の白髪やまぶしかり

西本かよ子（岩村句会）

山岡みよ（ ）

北岡高子（ ）

田内賀代子（梵鐘句会）

和泉まさ（ ）

粟田宥生（ ）

田中準一（稲生葉月会）

鍋島幸夫（ ）

沢本吉子（ ）

中央公民館の教室・サークル

受講生 募集中

希望者は、市立中央公民館（大埔甲二二五）へハガキで申し込んでください。希望教室（サークル）、住所、氏名、年齢、職業、電話番号明記のこと。
 ※詳しくは、市立中央公民館（☎3498）まで。（場所指定のないものは市立中央公民館です）

暮らしの中の国民健康保険

昨年二月施行の老人医療費の一部有料化、そして今日の保険制度の大幅な改革など、わが国の保険制度が大きく変わるうとしており、その中で今、保険者および被保険者の自助努力が問われようとしています。今後、国保に対する国庫補助も予想以上に減額されると思われ、国保を取り巻く環境は極めて厳しいものとなるでしょう。

いよいよ、被保険者の皆さんの自主性に問う、健康で活力ある地域社会づくりのまい進しなければならぬときとなりました。医療費の使い捨て時代は終わりましたので。

本年度も、国保税収入見込額の約一割にあたる七百万円余が直接間接の健康づくり予算として計上

《陶芸》

日時・毎週木曜日
午後七～九時

講師・潮田文明氏

開講日・四月五日

※材料費、電気料実費負担

《盆栽》

日時・第一、第三日曜日

されています。

内容の主なもの、医療費のお知らせ、年間計画や健康図書の購入、健康づくりモデル地域（団体）補助などです。特に、医療費のお知らせは、毎月のあなたの家庭の健康を考えるうえで、大切な指標

自分で健康を考え

活力ある地域社会づくり

五十八年度の決算期に入ります。納税が完了していない被保険者は早期に納税を済ませてください。納税が完了しだい一報ください。ば、保険証をお送りします（緊急の場合はそのつど申し出てくださいます）。

午前十一～十二時
 講師・山本好和氏
 開講日・四月一日
 定員・四十人

《暮らしのマナー》

日時・毎週金曜日

午後一時半～三時半

講師・谷治正子氏

開講日・四月六日
 ※二二回で終了予定

《ヨーガ》

日時・毎週月曜日
 午後七～九時

講師・窪田富子氏

開講日・四月九日

定員・四十人（先着）

会費・年一回、一回（三カ月分）

二千元

※体操のできる服装、バスタオル持参

《茶道（裏千家）》

日時・第一、第三水曜日
 午後六時半～九時

講師・松本末也氏

場所・後免町公民館

《喜多流謡曲》

日時・第一、第二、第三水曜日
 午後七～九時

教師・野村幸太郎氏

世話人・森武司氏（☎3519）
 会費・一カ月三千元

《市民句会》

日時・第一、三、水曜日
 午後六時半～九時

講師・森武司氏

世話人・井上真実氏（市役所 ☎2111内線145）

《詩舞》

日時・毎週土曜日
 午後七～九時

講師・井上美子氏（☎4721）

《洋画》

日時・第一、第三水曜日
 午後七～九時

講師・寺尾孝志氏

世話人・沢本吉子氏（☎2289）

会費・一カ月五百円

場所・大森地区公民館

第4回市民学校

受講生を募集

5月9日から市役所で

健康、青少年の非行問題など…

生涯学習が言われる今、いつまでも学ぶ心を忘れずに…。

今年も「第四回市民学校」を、次の日程で行います。

講師のことば

土佐の「いっこそう」と 相撲ばなし

近藤 勝

日時・5月9日（水）13時～15時
 左表の日程で。時間は四回目で、午後1時30分～3時30分、以後は午後7時～9時です。

土佐人のど根性が「いっこそう」であろうか。肥後の「もっこす」津軽の「じよっぱり」とともに、

第4回南国市民学校日程

日	時間	演 題	講 師
5月9日（水）	13:30～15:30	土佐の「いっこそう」と相撲ばなし	近藤勝氏 高知学院短期大学教授
11日（金）	"	親心、そのいのちの源泉	藤岡正秋氏 高知大学名誉教授
16日（水）	"	山田堰と南国市	矢野城枝氏 国立高知高专講師
17日（木）	"	カン子防と対策	末 定
23日（水）	10:00～21:00	青少年の非行問題と地域・家庭教育の課題	岩城吉幸氏 元県立希望ヶ丘学園長
25日（金）	"	21世紀へのはばたき	品原淳次郎氏 高知放送取締役社長
30日（水）	"	人間と自然環境	山脇哲臣氏 元牧野植物園長

一、親心の喪失
 二、野口シカ女の手紙
 三、親心の由ってきたところ
 四、今の家庭教育への提言

山田堰と南国市

矢野城枝

俗に井下三万石という山田堰よりの用水が灌漑するのは、多くが南国市の平野部である。その水がどのように引かれ、どのような変

化をもたらしたのかについて触れてみたい。特に山田堰完成前の水利はどうであったか、旧水路と見られるカナマワリ川、伏流水の湧出するのけ池には興味をそそられる。

舟入川の役目や、さらに舟入川が掘られてから在郷町として発展した後免の町についても研究すべきことが多い。

青少年の非行問題と 地域・家庭教育の課題

岩城吉幸

一、青少年の非行と現状
 (ア)現状と特徴(イ)性格と心理規制
 (ロ)非行少年の家庭と状況
 二、現代非行の原因
 (ア)素質論(イ)環境論
 (ロ)悪条件が重なれば誰でも非行化する

親心 そのいのちの源泉

藤岡正秋

三、家庭教育の課題
 (ア)昔の家庭と今の家庭(イ)家庭の機能(ロ)親のあり方(エ)子どもを見る目(オ)しつけの見直し
 四、子育てのための地域と家庭
 (ア)大人どうしが手をつなげ(イ)子育てのための隣組(ロ)目をかけよ、手をかけよ、声をかけよ(ロ)何でも話し合える雰囲気づくり

21世紀へのはばたき

品原淳次郎

民族や文化、宗教の違いなど結局は、その民族の住む風土の違いによるものだという。例証をあげて、いろいろ説明します。

わたしたちの父母や祖父母は馬や牛で田を耕し、遠くの道もほとんど歩いて往來した。十年一日ともいえるような生活が、戦後急速に変わり始めた。

人間と自然環境

山脇哲臣

人間が決めなければならぬ未来への道、二十一世紀への道程について考えてみたい。

保育料が決まりました

五十九年度の保育料が左表のとおり改正されました。前年度に比べ、平均二・二割のアップとなっています。

色紙などの購入や保育所の修理などの費用などにあてられています。保護者の皆さんのご理解と協力をお願いします。

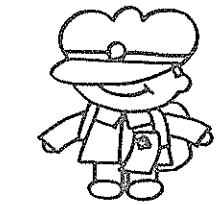

昭和五十九年度の計量器定期検査を、次の日程で行います。該当者は、最寄りの場所です必ず検査を受けてください。

計量器の定期検査

月日	検査場所	受付時間
% (月)	後免町公民館	10:00~3:00
17 (火)	三和農協浜改田出張所	10:00~11:30
	日章地区公民館	1:00~3:00
18 (水)	十市支所	10:00~11:30
	稲生地区公民館	1:30~3:00
19 (木)	長岡農協	10:00~11:30
	岡豊地区公民館	1:30~3:00
20 (金)	市農協久礼田園芸部	10:00~11:30
	" 奈路出張所	1:00~1:30
	" 上倉支所	2:30~3:30
21 (土)	" 大篠支所	9:30~11:30

観桜会と写真撮影会

土佐清風園のお年寄りを招待し、茶道(野立て)、日舞、詩舞、箏曲などを催します。それと同時に、写真撮影会も開きますので、お気軽に参加してください。なお、参加者にはフィルム一本を贈呈します。

日時・4月8日(日)、午前11時(雨天の場合は撮影会を中止します)

場所・熊野神社境内(大浦西野々)

主催・市文化推進協議会

大正3年3月生まれの方

老人医療受給手続きを、大正3年3月生まれの方は、今月から「老人医療受給資格」ができましたので、必ず、医療保険証と印鑑を持って、市民課

給付係まで手続きをお願いいたします。

〔市民課給付係〕

昭和59年度保育料徴収基準表

階層	区 分	3歳未満児	3歳以上児	摘 要			
				加 算		減 額	
A	生保による被保護世帯	円 0	円 0				
B	上記以外の前年度非課税世帯	0	0				
C1	前年度市民税均等割世帯	6,500	5,900	C1で	4,000円以上	C2に	
C2	市民税所得割 5,000円未満	7,500	7,000	C2で	6,000 "	C3に	
C3	" 5,000円以上	8,900	8,300	C3で	8,000 "	D1に	
D1	所得税 3,000円未満	10,700	9,500	D1で	10,000 "	D2に	
D2	" 3,000円以上~15,000円未満	11,700	11,300				
D3	" 15,000円以上~30,000円未満	14,100	13,300				
D4	" 30,000円以上~60,000円未満	16,500	14,900				
D5	" 60,000円以上~90,000円未満	19,500	17,100				
D6	" 90,000円以上~120,000円未満	22,800	18,900				
D7	" 120,000円以上~150,000円未満	25,500	20,600				
D8	" 150,000円以上~180,000円未満	27,500	22,200				
D9	" 180,000円以上~210,000円未満	28,900	22,900				
D10	" 210,000円以上~240,000円未満	30,000	23,700				
D11	" 240,000円以上~270,000円未満	30,400	24,200				
D12	" 270,000円以上	31,600	24,900				

減 額
C階層 第1子は全額、他は半額
D階層 末子は全額、他は半額
10円未満の端数が生じた場合は切り捨てる

農地の標準・参考小作料が決まる

農業委員会では、農地の標準・参考小作料について検討していましたが、このほど別表のとおり決まりました。作物、立地条件などを考え合わせ、標準・参考小作料を参考にして貸主、借主の双方が十分に話し合ってください。

〔農業委員会〕

標準・参考小作料(10アール当たり)

参考小作料	標準小作料				農地の区分	主な作物	小作料
	畑	田	畑	田			
海岸地域	"	平坦地域	その他の地域	下田(準山間地) 三九〇(五)	上田(米) 平均年収四八〇(五)	水 稲	二万八千円
	"	(施設園芸)		中田 " 四四〇(五)	"	"	二万五千円
	"			一般野菜	ピーマン	七万円	
	"			たばこ	六万円		
	"			ピーマン	七万円		
	"			一般野菜	一万円		
	"			たばこ	六万円		
	"			ピーマン	七万円		
	"			一般野菜	二万円		

国民年金 4月から 保険料額が変わります

国民年金の保険料は、今年四月から一カ月六千二百二十円になります。国民年金の財政は、保険料とその積立金の運用収入、そして国の負担金(年金給付費の三分の一相当分)によつて賄われていますが、何とんでも加入者の皆さんの納められる保険料が、その大半を占めています。

今後、老齢年金の受給者は年々増加していきますし、それに伴つて、年金の支払いに要する費用も膨大なものとなります。そこで、国民年金制度を健全に運営し、将来にわたつて価値のある年金を支給

していくために、国の負担も多くなり、同時に保険料も引き上げられます。

なお、付加保険料はこれまでどおり一カ月四百円です。

国民年金は、働かずに世帯が順ぐりにお年寄りの世帯を支えていく、いわば世代間の助け合いの制度です。つまり、保険料を納める健全な世代があつて、初めて価値のある年金が支払われるわけですから、現在の加入している皆さんも、ぜひは年金受給者の仲間入りをして、加入者によつて支えられることに

引き上げについて深い理解をお願いします。

〔市民課年金係〕

今月の納税

軽自動車税

納期限は4月末日です

(納税通知書は領収書兼納税証明書となりますので、納税後は大切に保管し、車検の際に使用してください)

定時制の生徒を募集

東工業高校機械科

「機械」の勉強をして高校卒業の資格を取りませんか。東工業高校では、定時制の生徒を募集しています。

○授業時間は午後五時半から九時まで、四年間で卒業します。卒業資格は全日制と全く同じです。

○授業料は月十千円(諸経費と合わせて千七百円)です。給食、教科書代は無償です。

○勤労学生控除で所得税が安くなつたり、奨学金、授業料免除制度などもあります。

○募集期間は、四月一日から二十

連絡員さんへ

広報紙などの配布、いつもご苦労さまです。

連絡員さんの交代や部数の増減があつた場合は、電話でけっこうですので、すぐにご連絡ください。また、広報の小包がご家庭に届きましたら、早い配布をお願いします。

連絡先・管理課庶務文書係
☎2111内線422

●健康相談など

内 容	地 区	日 曜	受 付 時 間	場 所	対 象
乳幼児相談 歯 科	後免、野田 大 篠 東崎西部	㉗ 月	1:30～4:00	社会福祉センター 保健婦室	
乳 児 相 談 健 康	十 市	2 月	10:00～3:00	十市支所保健婦室	
	稲 生	6 金	"	稲生地区公民館	
健 康 相 談	長 岡	2 月	1:30～3:00	中央福祉館保健婦室	
	植 田	12 木	"	植田公民館	
予 防 接 種 三種混合 百日ぜき ジフテリア 破傷風	全地区	3 火		個人通知者	
		4 水			
乳 児 健 診	国 府	5 木	1:30～2:00	国府地区公民館	個人通知者
	久礼田 瓶 岩	9 月	"	植野公民館	
	後免、野田 宇 南小籠	18 水	"	後免町 "	
不用犬引取り	全地区	9 月	9:00～9:30	市立図書館前	
リハビリ教室	"	11 水	1:30～	社会福祉センター リハビリ室	
1歳6ヵ月児健診	"	12 木	1:00～1:30	大篠地区公民館	個人通知者
レントゲン 検 診	野 田 宇 田	19 木	9:30～11:00	大篠女学院前	
			1:00～2:30		
老成人検診	"	"	"	西野田公民館	個人通知者
胃 検 診	国 府	20 金	8:00～9:00	市農協国府支所	
愛の献血		20 金	9:30～11:30 12:30～3:00	高知医科大学	
人権行政相談日……20日(10:00～3:00) 無料法律相談日……14日、28日(10:00～12:00)					
場所・社会福祉センター					

●金属類の収集

日 曜	地 区	備 考
㉗ 火	野田、後免	第1火曜日
4 水	長岡	第1水曜日
10 火	国府、岩村、岡豊、三軒家	第2火曜日
11 水	久礼田、瓶岩、上倉	第2水曜日
17 火	前浜、下島、久枝 立田、田村	第3火曜日
18 水	十市、三和	第3水曜日

●金属類以外の不燃物の収集

日 曜	地 区
㉗ 月	十市南部
3 火	里改田、片山
4 水	浜改田
5 木	前浜、下島、久枝
6 金	立田
7 土	田村
9 月	物部
10 火	稲生
11 水	能間、野田口、城陸、榎田町、朝日町
12 木	稲吉、西窪、新川
13 金	山崎、八木、田井、関、竹中 西野々、住吉野、伊達野、南海学園
14 土	篠原、明兒
16 月	野田
17 火	後免(東町、横町、中町、中ノ町、東芝住宅)
18 水	後免(西町、栄町)
19 木	陣山、三島、上末松、下末松 西山、上甘枝、西島、古市
20 金	1区～8区、南小籠、北小籠、祈年団地

●休日在宅医

日 曜	当 番 医	電 話
㉗ 日	川村胃腸病院(立田)	☎3030
8 日	川田内科(後免)	☎2501
15 日	川本胃腸科内科(東崎)	☎2543

南国市役所……〒783南国市大桶甲2301 ☎63-2111(代)

領石支所☎62-0020 岡豊支所☎64-2423 十市支所☎65-8401

水道局☎63-1234 市民体育館☎64-3498