農家のくらしを考える会

後継者が育つ 魅力ある農業へ

園芸王国だが、農業を取り巻く環境は厳しい……

農業所帯の高齢化が進むなかで、この先農業経営をどう向上させていくか。みんなで知恵を出し合おうと――「農家のくらしを考える会（主催・南国農業改良普及所）が一月二十五日、社会福祉センターで行われ、市内、香美郡下の主婦ら約二百五十人が参加しました。

まず午前中は、七組の専業農家の夫婦（市内から、土居寛・与千代さん、西村秀雄・仁美さん、細川弘昭・正子さん、京馬幸馬・新子さんの四組）が、農業経営と家庭生活について意見発表をし、午後は、「跡継ぎ問題」「健康面からの農業のあり方」をテーマに、討論会を行いました。

参加者は農業の将来について真険に考えていた

意見発表――

○夫から

農業も情報化時代で、社交性を持っていろいろな人と接し、技術交換をすることが大切だ。▼体をこわしたからといって、長い間休むことができないので、健康が第一。▼仕事の中にも、ゆとりの時間を取るよう努める。▼施設の共同利用を進め、コストダウンを。▼設備投資をするときは慎重に。▼後継者は、初めから大きなことをせずに。

○妻から

収入が不安定なのと、レジャーの時間が取りにくいのが不満。▼家庭を円満にやっていくには、主人の親を自分の親として甘える。▼若い嫁が両親とうまくやっていくには、朝早く起きることと、いつも素直な心で接することが大切。▼年寄りの仕事を取り上げないようにし、この家のために役立っているという気持ちを持たせ、生きる張り合いを与えることが大事。

討論会――

①跡継ぎ問題

親が楽んで、農業に取り組んでいることが第一。▼もっと農業青年も、社交性を身に付けないといけない。反面、最近の女性は家庭を持つという自覚に欠けている面がある。▼昔の農業の苦労を知っているため、娘を農家に嫁にやりたがらない親もいるが、今の農業は昔とはずいぶん変っている。

②健康面からの農業のあり方

家庭内の健康管理は、主婦の大切な役目であり、みんなが定期的な健康診断を受けることが必要だ。▼仕事の合い間をみつけて、スポーツなどで気分転換をはかる。▼商品価値の高いものは、やはり形の整ったもので、農薬散布も多くなり、生産者にとっても消費者にとっても、健康上好ましくない。消費者にも、もう少し考えて欲しい。

約四時間の話し合いの中で、夫婦が仲良く、そして生き生きと農業に取り組んでいる姿が印象的でした。また、家庭生活の中では、お年寄りの生活の場を大切に考えていました。

新鮮な野菜を即売

農業後継者の若者たちが

手作りの野菜を売る若者たち

「青年活動の拠点＝高知県青年会館」建設の資金づくりにと、市内の農業後継者（４Ｈクラブ）が一月二十八日、市農協大篠支所西広場で、農産物の即売会を開きました。

旦ごろ、若者たちが丹精込めて作っているキャベツ、ピーマン、ニラ、イチゴなど新鮮な野菜や果物約五十品目が市価の半額近くで売られ、主婦たちでにぎわいました。また、４Ｈクラブが共同で作っているニンニクも並べられ、「すきやきに入れて、どうぞ」と、売り込んでいました。

４Ｈクラブ南国地区連の池知一弘さんは「資金づくりもあるが、４Ｈクラブ員の団結とビアールも目的の一つで、今回が初めてだが、これからも続けてゆきたい」とのこと。

今や、農業後継者の問題は深刻になっていますが、市内では、このように農業に積極的に取り組んでいる若者が育っていることも確かです。田園産業都市と言われる南国市――このような若者たちの活動に大きな期待が持たれています。

国分・比江集会所が完成

木材団地誘致に伴う国庫補助で

りっぱに出来た国分集会所（上）と比江集会所（右）

国分集会所と比江集会所が、昨年十一月末に完成、りっぱに出来た両集会所は、地元の各種行事や会合などに活用され、地区民に喜ばれています。

この両集会所は、本市が比江山に誘致した「高知県中央木材工業団地」（五十七年三月に十五社が移転）に関連し、通商産業省より「工業再配置促進費補助金」の対象事業として認められたもので、ほとんどの建築費が国の補助金で賄われています。

国分集会所は、木造平屋建て百十一平方㍍で、総事業費千百四十七万円。一方、比江集会所は、木造平屋建て八十六平方㍍で、総事業費九百八十万円。

香長中Ａが優勝

一般は三和農協Ａ

農協訪問駅伝大会

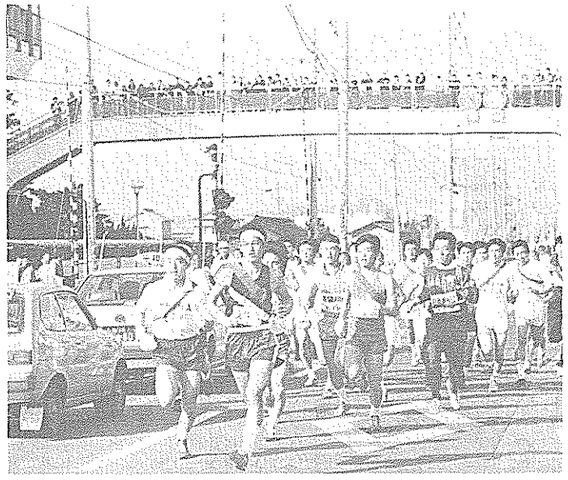

28チームが市役所前をいっせいにスタート

伝統の「第二十一回農協訪問駅伝競走大会」が二月六日、市内各農協を巡る十区間五十三㌔のコースに二十八チーム（一般十四、高校・大学二、中学十二）が参加して行われました。

まずまずのコンディションのなか、午前十時に市役所前をいっせいにスタートした選手たちは、二区の中継点（茶畑）へ向って、後免商店街を一気に駆け抜けて行きました。

成績は次のとおりです。

《一般の部》

①三和農協Ａ（浜口、中村、西村、松木㈱、野村、鍋島、松木㈱、西森、松木㈱、松木㈱）＝３時間２分35秒②大篠支所＝３時間７分24秒③警察学校Ａ＝３時間８分８秒④十市農協＝３時間12分33秒⑤瓶岩体育会＝３時間13分48秒⑥三和農協Ｂ＝３時間15分44秒⑦警察学校Ｂ＝３時間17分42秒⑧奈路体育会＝３時間20分47秒⑨前浜支所＝３時間23分２秒⑩セイレイ工業＝３時間25分１秒⑪長岡体育会＝３時間29分46秒⑫高知ヤンマー＝３時間54分40秒⑬白鷗青年団＝４時間９分52秒、オープン参加＝南海学園＝３時間57分36秒

《高校・大学の部》

①高知高専バレー部（井上、三浦、渡辺、有光、横田、田川、山本、長野、杉本、豊永）＝３時間27分27秒②高知高専水泳部＝３時間40分３秒

《中学の部》

①香長中Ａ（川久保、大谷、中村、山本、戸梶、広光、福井、土居㈱、大石、土居㈱）＝２時間57分５秒②北陵中Ａ＝３時間３分１秒③香長中Ｃ＝３時間６分15秒④香長中Ｂ＝３時間９分54秒⑤希望が丘学園＝３時間11分７秒⑥香南中Ａ＝３時間11分27秒⑦香長中Ｄ＝３時間16分18秒⑧北陵中Ｂ＝３時間19分51秒⑨香南中Ｂ＝３時間21分４秒⑩北陵中Ｃ＝３時間24分52秒⑪芝ヶ池中Ａ＝３時間30分22秒⑫芝ヶ池中Ｂ＝３時間37分10秒