

昭和56年12月15日発行（毎月2回隔週・15日発行）／編集と発行／南国市広報委員会／事務局／企画財政課広報広聴係

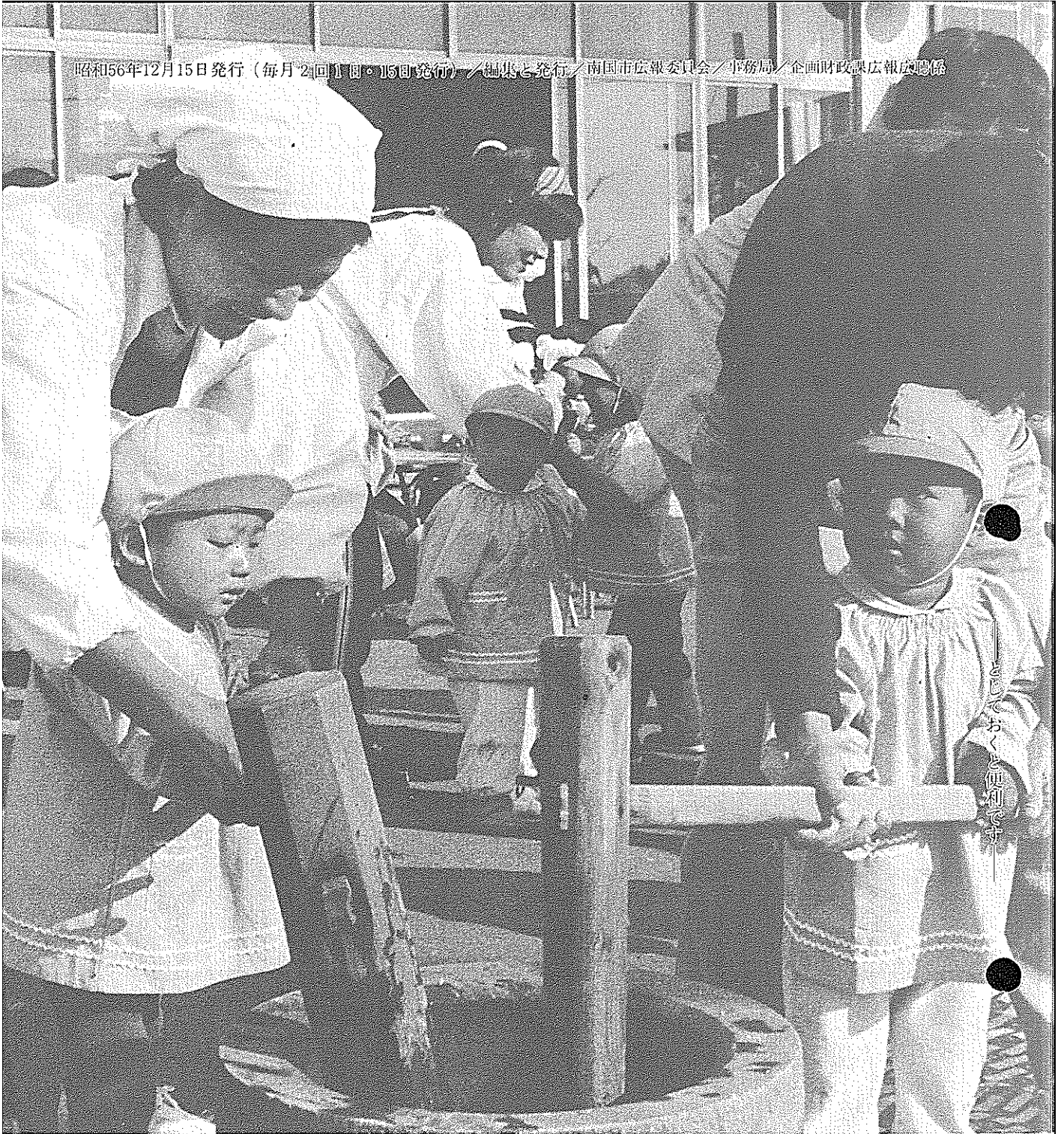

「もちつき」
(12月5日、長岡西部保育所で)

あなたと市政をむすぶ★★★★★

広報 **なんこく** 12/15 1981 No.349

編集・発行／南国市広報委員会

公民館建築をはやく!!

地区民、強く要望

野田地区
市政こん談会

地区公民館の建築などの問題を
かかえる野田地区で、十一月二十
七日、恒例の「市政こん談会」が
地区住民約四十名を集め開かれま
した。市側からは小笠原市長や関
係課長が出席、また住民の要望に
より島内市議会議員も出席して、
地区のかかえる問題や市政に対す
る意見を聞きました。

まず、市長が「財政再建、空港
整備、同和対策の三つを掲げ行政
を進めてきましたが、ゆつくり行



う暇もなく荒療治した感があり、
今問題の「行革」を、その時から行
つて来たという思いです。市民の
声には、職員の給与が高い、職員も
多すぎる、事業に手を広げすぎる、
もっと市民に密接な問題をやつて
欲しいというご意見などいろいろ
ありますが、まず経済の底上げを
しなければならぬの思いで、
行政を進めて行くつもりです。」と
あいさつ、意見交換に入りました。

内容……

- 舟入川沿いのフェンスがこわれ
みっともない。早急におおして欲
しいが。
- フェンスは水路の一部ですので、
山田せきの方で早く修理してもら
うよう連絡してあります。
- 南北広域農道の完成予定はいつ
ごろになるのか。
- 県の事業なのではっきりはわかり
ませんが、予定は昭和六十三年で
す。しかし財政面の都合で多少延
びるかもしれません。

□農業をしている家庭は、子ども
を保育所へなかなか入れてもらえ
ない。共働きの奥さんが保育で
きないのもわかるが、農業をして
いるお母さんはずっと忙しく、子
どもの面倒をみる余裕もない。

■保育所に入所できるのは、子ど
もを家で面倒をみる人がいない家
庭ですが、収容定員に限りがあり
みなさんの希望にそえない面もあ
ります。

□農業に対する予算は、どのくら
いなのか。

■どこからどこまでが農業関係に
当たるかわかりにくく、また国・
県の補助金が付いたものが多く正
確な額はわかりません。

□先日、職員組合のピラが回つて
来て、市の財政が危機になってい
ると書かれていたが、実情はどう
なのか。

■あのピラは、いろいろな目的が
あつて配られたと思います。
小集落整備事業について、これ
だけの予算が可能かという問題で
すが、これは二三年で行うので

はなく、また補助率も高く、市民
の税金を使わしていただきますが、
それほど大きな金額ではありません
。また、国や県の事業に振り回
されてはいないかという意見です
が、振り回されているのではなく
国や県と調子を合わせて進めてい
かなければならない面が当然ある
ということ。公社の赤字の減
少については、比江山の残地を県
へ売却する予定です。ピラはうそ
は書いてはいませんが市民のみな
さんに、誤解を生む表現があるよ
うに思います。一つ一つご説明を
したいのですが、時間の都合で説
明できなく申し分けありません。

□野田地区公民館の建築はいつこ
ろになり、用地はどこに決まった
のか。

■場所は弁天神社の東に決まり、
金の受け渡しも済んでいます。
建築は、後免保育所の跡地を売り
その金を当てる予定でしたが、
まだ売れていません。売れても、
当然それだけでは公民館は建ちま
せんが、土地も決まったのである
べく早く着工します。

□税金が他市町村に比べ高すぎる。
また職業による税の不公平があり、
農業者の税金が高いように思うが、

■市民税については、五十四年度
より標準税率で行っていますので、
高くはありません。固定資産税は
標準税率千分の十四のところを南
国市は千分の十七ですので、評価
方法の多少の違いはあつてもやは
り高くなっています。

税の不公平については、税法や
所得の自主申告制などの問題があ
りますが、職員は公平な課税がで
きるよう努めています。農業者の
税金については、市民税・固定資
産税ともに他の職業の方に比べ安
いと思います。

□空港の騒音対策の線引きは決つ
ているか。

■周辺整備の範囲は、東は物部川
西は吾岡山―琴平、北は南国バイ
パスまでです。運輸省のコンター
図（騒音区域）は議会におろされ
ていますが、野田は入っていま
せん。

約二時間半の熱心な討議後「み
なさんのご意見は、すべてごもつ
ともで、行政への深いご理解がう
かがえ、ありがたく思っています。」
と市長があいさつして会を終わり
ました。

「財政危機」を確認

再建計画が急務

財政再建 審議

「このままでいくと南国市の財政は最悪の状態になる」……財政の前途に不安をもつ南国市の執行部は、十一月十一日、財政再建審議会（松本二郎会長、議員十五名で構成）に、これまでの経過を報告して、再建案樹立への審議会の協力を要請しました。

執行部の経過報告のあらましは次のとおり。

□50年度末赤字十八億二千万円

一般会計三億七千万円―実際は八億円が見込まれていたが、市有林を四億三千万円で土地開発公社に売った（将来買いもどさなければならぬ）。南国市の財政規模では、赤字が四億円を上回ると事業や借入れに悪影響が出るおそれがあるため、その範囲内に抑え、残りの赤字を公社に肩代りさせた。二つの開発公社への未払金合計十四億五千万円。

□赤字発生の原因

ほとんどの市と同じように、財政構造そのものの悪化に加えて、能力以上に各種事業をしてきた。類似市と比べると、生活保護な

どの扶助費、補助費等、借金の元利支払い額―公債費が高い。

□51年度からの再建

一般会計赤字三億七千万円を、



毎年度一億円解消を目標に、市民負担増と人件費を主とした歳出減に努力した。一方、両公社への支払いは53年度から年二億円のペースで行ってきたが、56年度にくずれそう。

□再建のカギ―二つの開発公社

46年と48年に相ついで設立された二つの開発公社は、いずれも公共用地の先行取得が主なものでた

たが、結果的に南国市の財政能力をこえた取得や事業がされたため多額の「借金」として残った。

この難題を解決するためには

- ①利用目的のない土地の早期処分
- ②南国市からの支払い

□目白押しの大型事業

財政の圧迫要因のもう一つの柱は、「大型事業」。し尿処理場、下水道、医大周辺の都市計画、ちり焼場、吾岡山公園化、パークタウン、高速道路インターチェンジなどがまっています。

□現在の情勢

一般会計の赤字は消えたものの、公社への支払いや事業実施で支出が多くなる。収入面では、行革などによる伸びやみが予測されるため、第二次ともいえる再建計画がどうしても必要。……以上、「赤字の周辺」が報告されました。

審議会委員から……

○具体的な再建案を早く見たい。論議はそれから。
○固定資産税を増税（二億六千万

円）しても滞納（一億円）が多いのでは効果が少ない。

○51年度再建の時を思い出せ。もうこれ以上の増税はできない。そうなる支出の減しかない。

○情勢は、行革もからんで、51年度よりずつときびしい。57年度予算編成も近づいたが、本予算はむつかしいだろう。これからの事業の見直しが必要だ。

……などの意見がでて、とにかく再建は必要……各委員が勉強しようということ、この日は終わりました。

職員組合ともこん談

十一月三十日、審議会は、財政に強い危機感を持つ職員組合（高知県市町村職員労働組合南国市支部）から「再建」についてのこん談要請に応じ、要望をきくとともに意見交換を行いました。

組合から……

□組合がどうして再建に関係するのかという意見もあるが、今のままでいくと、「市民にも職員にも好ましくないことになる」――「再建はどうしても必要」との考えから大きな関心をもっているし、「再建」は、実際に仕事をしている我々職員の仕事でもあります。

□公社への毎年二億円の返済が、二年目の56年度でくずれそうだし、今後そのペースでいけるとい保障はない。

□南国市の財政能力以上の計画がされている。……このままでいくと①赤字再建団体入り②借金が増えすぎて、市民生活に直接関係する事業ができなくなるなどの心配がある。

□むだを省くことがまず必要。その意味から職員の増は最少限にして効率的な配置を。支所の廃止も検討、実施する時期です。

□審議会が市長をせかして、早くはつきりした見通しをたてるようにしてもらいたい。

審議会委員から……

□市民の負担増のない再建―収入増と支出減を。
□財政構造と公社の徹底見直しを。
□むだを知っているのも、それに抵抗するの役人。人件費をはじめ、あらゆるムダを省け。

□固定資産税の引き下げは財政上むつかしいものの、市民の要望は強いので検討すべきだ。

□議会は予算案などを審議するところ。まず、再建案を見ないと……との意見で、双方とも「できるだけ早く再建案を建てなければならぬ」ことを確認しました。出席していた吉本助役も「早急に策定します」と約束しました。

当面の課題は、市長がいつ、どんな内容の「再建案」を出すにかかっています。

祖先の心

たいせつに

長岡民具保存会が10周年

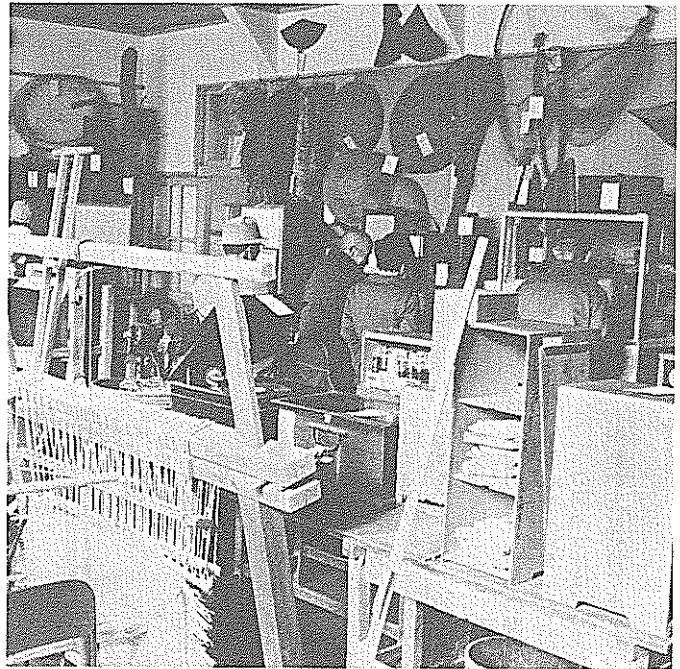

約1000点の民具がならぶ

「失われていく民族文化——民具を大切に保存していこう」と十年前にうぶ声を上げた長岡民具保存会が、十一月二十二日、十周年を記念して、集めた農村民具や衣料千余点の展示公開をしました。いつもは一部屋に詰め込まれている民具や衣料ですが、この日は三つの部屋と廊下にゆつたりとしたスペースで展示され、訪れる方も昔をなつかしんで、説明を読みながらじっくり見学をしています。

顔のしわに年輪を感じさせるお年寄りが、「子供のころは、暗いうちに起こされ、明けの代わりにはたいまつを持っているのが自分の役目だった。昔は仕事の時間も長く、飯も日に四、五回もとり、二升飯も食べた。また食べなければやっていけなかった。」と当時の農家の生活の厳しさを語ってくれました。またこの日は、これからの民具館充実のための座談会が開かれ、その中で、「民具館建設は無理かもしれないが、長岡小新築の際にでも、もっと広い部屋を作ってもらえないか。」「民具を展示するだけでなく、どのように使ったか写真やマンガで説明を加えるようにしては。」など積極的な意見が出ました。我々の祖先が使用してきた道具それには祖先の汗がしみ込み、祖先の魂が生きています。何もかもが合理的にと機械化の進む今、もう一度、見直してみたいかがですか。 ※家を取りこわしたり改築するときに、古い道具が出てきたら社会教育課☎21111（内線314）か長岡民具保存会まで連絡してください。

尾長鶏の飼育に

生涯をかけた

故窪田正氏の頌徳碑建立



故窪田正さん

「土佐のオナガドリ」を国内はもとより、外国にまでその名を広めた——故窪田正（まさし）氏の頌徳碑が、長尾鶏センター（篠原）に建てられ、十二月五日、その除幕式が行われました。

式典には、小笠原市長をはじめ窪田さんの生前の親しい人たちやご家族ら約六十名が出席、窪田さんのお孫さん二人が除幕をしたあと、玉串をささげて、窪田さんの功績をしのびました。

頌徳碑は、台座が青御影石（高さ六〇センチ）、碑が黒御影石（高さ一七〇センチ、幅六〇センチ）で造られ、オナガドリが白く彫り込まれています。

窪田正氏の略歴

○明治44年6月2日、南国市篠原

に生まれる。

○昭和6年3月、高知城東商業学校（現在の高知高校）卒業。

○昭和21年3月、大森村収入役に就任、同年7月に退職、農業に従事するかたわら「オナガドリ」の飼育をはじめめる。

以後、農業のかたわら、「オナガドリ」の改良、育成に打ちこむ。
○昭和55年12月31日、69歳で亡くなる。



窪田さんの碑の除幕式

医療相談コーナー

Q & A



Q 最近、酒を飲み過ぎて肝臓を悪くしたという同僚の話をよく聞きます。私も付き合いで酒を飲む機会が多く心配しています。どのように飲めば肝臓病になりにくいのか、教えてください。

会社員 (40歳)

A お酒が肝臓によくないことは、よく知られてきています。戦後、アルコール消費量の増加に比例して、日本人のアルコール性肝臓病は増加しています。特に土佐のように、一升ぐらい飲んでも平気だという大酒家の多い土地柄では、飲酒により引き起こされる

飲み過ぎによる肝臓障害

肝臓病というものが、近年一層問題となつています。

さて、酒がなぜ肝臓に悪いのかといえますと、身体に入ったアルコールはほとんど肝臓で分解され、この処理を行うとき、肝臓は他の多くの仕事をさしおいて優先的にアルコールの分解にげまします。その結果、長期にわたる多量の飲

酒がしだいに肝臓に負担をかけ、障害が起つてくるのです。

では、どのように飲めば肝臓に障害が少ないかということですが、このことは個人差もありむずかしい質問です。しかし、逆にどのよう

に飲めば、必ず肝臓に障害が起るかということは、多くのアルコール性肝臓病の患者のデータから分つてきています。すなわち、一日清酒五合かビール大びん五本

を連日で長期間(約十年間)飲み続けると、ほとんどの人が肝硬変になることが知られています。このことから長い間毎日多量のアルコールを飲み続けることが肝臓にとって大敵であることが分り

ます。

以上のことから肝臓障害を起こさないための上手な飲み方は、まず第一に一日の飲酒量としてせいぜい清酒一合、多くても三合までとする。第二に毎日飲むことをさけ、二三日続けたら一日はお酒を休むようにすることです。

それから、もう一つ大切なことはお酒を飲む時のさかなのとり方です。というのは飲酒で肝臓を悪くした人を調べてみると、さかなをとるとよけいに飲めず、酒がますますなる理由で酒だけ飲む人が多いことです。

では、なぜ酒にさかなが必要かという点、肝臓でアルコールが処理される時各種のアミノ酸を必要とし、この必要な栄養が不足するとアルコールが十分処理されず

肝臓を害するからです。したがって、お酒を飲む時は各種のアミノ酸を含んだ肉、魚、卵、豆腐などの料理をさかなにするように心がけたいものです。

以上述べてきたことは、あくまでも健康な人についての話であり、現在肝臓の悪い人にとっては断酒が必要で、また、その他の病気で治療を受けている人も、やはりアルコールはさしひかえたいものです。

〔南国市医師団K医師〕

◇お気軽に質問を

この医療相談コーナーへのご質問は、封書かハガキで、市役所内広報委員会(大塚甲二三〇一)までどうぞ。

就職試験から学ぶ

今年も就職試験の季節がきた。卒業生にとっては修羅場であろう。入社できる者は、必ずしも成績が良い者ばかりとは限らない。日頃培われた人柄が採点基準となる場合も多い。例をあげると、(1)入社試験の成績順ではなく、例えば十人採用なら、上から四人、下から四人、中ほどから二人という具合に。スポーツマン、人づき合い、趣味も基準になるようです。(2)女子高校生の例。成績は普通で

そんなに美人でもない。「何が得意ですか」と問われて、「これといった特技はありませんが、もしこちらで採用していただければ、お茶だけは誰にも負けないよう上手に入れてお見せします」と答えた。早速お茶をたてさせたところ、その態度といい、味といい申しぶんなく、その場で採用になった。(3)あるビール会社の面接試験で、社長がいろいろ質問したが、「ハイ、ハイ」と答えるぐらいで、口

数が少ない。「君は何か言いたいことか希望はないか」と尋ねると、「男はだまって……ビール」と答えた。社長はただちに彼を採用、その言葉をコマースヤルに使った。機知やユーモアも大切である。(4)ある大学卒業の青年が、一流会社の入社試験を受けた。面接の時、社長は「君は今までの親の身体を洗ってやったことがあるかね。」「いいえ、一度もありません。」「じゃあ肩をたたいてやったことは。」「ハイ、小学生のとき十円もらったたきました。」それから社長は「す

まないが明日もう一度こへ来てくれないか。一つ条件がある。それは、こへ来るまでに親の身体を洗ってきてもらいたいのだが、できるかね。」と言った。青年は「なんでもありません。」と帰った。彼には父親がなく、母親が呉服商をして必死に働き、彼を進学させたのである。その日も行商にでかけた母親に、「足を洗ってやるうよ」というと「足ぐらい自分で洗うよ」という。そこで、洗わなければならぬ理由を話すと、「では洗ってもらおうか」と腰をおろ

した。彼がその足をつかんだとき、そのあまりのやせた歯ぎにびびくりした。しばらくして青年は足にすがりつき声をあげて泣きだした。長い間の親の苦勞が身にしみて、あらためて親の苦勞が分つたのである。翌日、社長に会った青年は、「私はもうこの会社へ入ってもらわなくても結構です。この会社を受験したおかげで、どの学校でも教えてくれなかった「親の恩」をはじめとして知らしてもらいました」とうれしそうにいったそうである。

広報委員長 山本尚一

保育所の入所手続きが始まります

受け付けは1月16日～30日

来春四月から、お子さんを保育所へ入所させたい方は、来年一月十六日から申請受け付けが始まります。

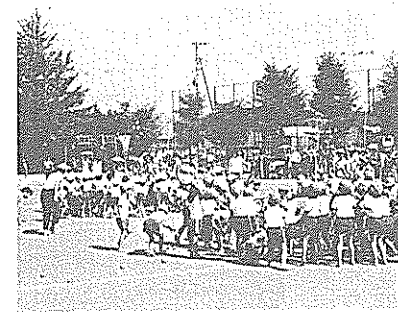

面接日程は、次の表のとおりです。面接は、必ず事前に申請してください。大森保育所は大森地区公民館で受け付けをします。

入所できるお子さんは……

原則として、お母さんが昼間家事以外の仕事をしている家庭やお母さんのいない家庭などで、家でお母さんにかわってお子さんを保育する方がいない家庭に限られます。

入所する幼児の家族構成については、五十七年一月一日現在、住民票が同一の場合は、同一世帯と

保育所入所面接日程

日	曜	場 所	時 間
16	土	明見保育所	9:30~12:00
18	月	西部保育所	9:30~4:00
19	火	里・吾岡保育園	"
20	水	大森地区公民館	"
21	木	大湊・岩村保育所	"
22	金	久礼田・稲生保育所	"
25	月	国府・浜改田保育園	"
26	火	東部・十市保育所	"
27	水	あけぼの保育所	"
28	木	岡豊保育所	"
29	金	後免野田保育所	"
30	土	市役所1階福祉事務所	9:30~12:00

みなします。

入所申請用紙は、五十七年一月五日より市役所福祉事務所または最寄りの保育所に用意してあります。また、現在入所しているお子さんについては、保育所を通して申請書をお渡しします。

大森保育所では、五十七年度より一歳六ヶ月(五十五年四月三日～十月二日生まれ)に達している幼児の保育を試行します。

また、浜改田保育園でも、一歳(五十五年四月三日～五十六年四月二日生まれ)に達している幼児の保育を行います。

なお、五十六年度に後免野田保育所で、一歳六ヶ月児の保育を試行しましたが、五十七年度から取りやめることになりましたので、ご注意ください。

※面接時間は、午前九時半から午後四時まで(正午から午後一時までは昼食のため休憩)。ただし、土曜日は正午までです。

〔福祉事務所保育管理係〕

幼稚園児募集

受け付けは1月11日～30日

五十七年度の市立幼稚園(瓶岩・白木谷)の園児を募集します。

入園を希望される方は、来年一月十一日から一月三十日までそれぞれ園へ申し込んでください。

対象者は、五歳児・四歳児で選考して決定します。三歳児については、五十三年度四月一日までに生まれた幼児。

瓶岩幼稚園 ☎ 1212
白木谷幼稚園 ☎ 1525
〔教育委員会学校教育係〕

同和対策自動車運転訓練

希望者は12月25日までに申込みを

昭和五十六年度の訓練生(第二次)を次のように募集します。

この事業は、同和地域住民を対象に、雇用の促進、職業安定を図るために実施しているもので、今回取得できる免許は、普通一種と大型一種で、対象人員は合計七十八名(予定)です。

免許取得希望者は、十二月二十五日(金)までに中央福祉館南部福祉館に申し込んでください。申請書はそれぞれの福祉館にあります。

中央福祉館 ☎ 3220
南部福祉館 ☎ 8285
〔産業経済課・同和対策課〕

小作料の統制が廃止

料金決定は当事者で

標準小作料(10アール当り)

区分	水 稲	た ば こ	施設園芸	一般野菜
田	上	円 28,000	円	円
	中	25,000	60,000	70,000
	下	20,000		
畑	海 岸		70,000	20,000
	その他			10,000

昭和四十五年の農地法の一部改正の際に、現に賃貸借関係にあった農地の小作料額を、耕作者(借入)の経営に急激な変化を与えないように、昭和五十五年九月三十日までの十年間、国が小作料の最高限度額を統制してきました。

このたび、この期限が切れ統制がなくなり、新たに農地の所有者(貸入)と耕作者(借入)の間で協議によって、新しい小作料の額を定めていただくことになりました。つきましては、次の点に注意して協議のうえ決めてください。

□この統制の期限切れは、当事者間の賃貸借関係が終了するものではありません。あくまで、協議によって新しい小作料を定めることができることにあります。

□現在の農地の小作料の額は、農地法第二十四条の二の規定によって、農業委員会が小作料の標準額を定めています。

そこで、小作料の額を定めるにあたっては、農業委員会が上の区分によって標準小作料を定めていますので、これを目安として、新しい小作料を定めてください。

□協議によって小作料額が変更になりましたら、農地賃貸借契約書を三通作りします。当事者双方で一通ずつ所持し、残り一通は通知書に添付して、農業委員会に提出してください。

□この新しい小作料の額は、昭和五十六年分から適用されることとなります。したがって、五十五年

小作料の物納について

分の小作料については、従来の額です。

□当事者が協議が整わなかったときは、「和解の仲介申請書」を農業委員会へ提出していただきます。なお、農地賃貸借契約書、通知書、和解の仲介申請書などの用紙は、農業委員会事務局に用意してあります。

農地のことについては、できるだけ事前に農業委員会へご相談ください。

〔農業委員会〕

年末・年始の市役所

市役所は、12月28日(月)が御用納めです。

新年は、1月4日(月)から仕事を始めます。

戸籍謄本、抄本、印鑑証明などの証明書は、年末・年始の休業中、1月4日(月)から受付いたします。

〔庁舎西側入口で受付いたします。〕

市の統計 11月

56,11.30現在

《面積》 124.98km²

《人の動き》 人口 46,339人 (前月比 28減)

うち男 22,577人
女 23,762人

世帯 14,777世帯

出生 44人
死亡 29人
転入 121人
転出 164人

《交通事故》 発生件数 33件
死者 0人
傷者 45人

《火災》 発生件数 0件
うち建物 0件
林野 0件
被害額 0万円

《救急》 出動回数 70回
うち急病 23回
交通事故 26回
一般事故 14回
その他 7回

《建築確認申請》 50件
《開発許可申請》 19件
《農地転用許可申請》 17件

●連絡員さんありがとう……いつも広報紙などの配達ご苦労さまです。来年も引き続き、よろしく願います。

NHK・FMリクエストアワー公開放送 ゲストの変更

アルフィーは都合により出演しません。かわって、山田パンダ、津和のり子ほか出演します。(入場整理券は、そのまま使用できます)

●年賀状は12月20日までに……郵便番号、あて名、番地、肩書など、はっきりと書きましょう。

12 1 市民カレンダー

12月21日から1月15日まで

●健康相談など

内 容	地 区	日 曜	時 間	場 所	対 象
乳幼児相談	久 礼 田	㊄ 火	1:30~3:30	植野公民館	
リハビリ教室	全 地 区	23 水	1:30~	社会福祉センター リハビリ室	
乳 児 相 談	稲 生	㊄ 金	10:00~3:00	稲生地区公民館	
乳幼児相談 歯科相談	後免・野田 大 篠 東 崎 西 部	11 月	1:00~4:00	社会福祉センター 保健婦室	
不用犬買上	全 地 区	11 月	9:00~9:30	市立図書館前	
予 防 接 種	岡 豊 白 木 谷	12 火	1:30~2:15	岡豊地区公民館	個人通知 者のみ
	十市・稲生 三和・前浜	12 火	1:30~2:00	三和 "	"
	日章・岩村	13 水	"	日章保健婦室	"
	国府・久礼田 瓶 岩	13 水	"	植野公民館	"
	後免・野田 大 篠	14 木	"	大篠地区公民館	"
	長 岡	14 木	2:00~2:30	長岡東部公民館	"
愛の献血	全 地 区	15 金	1:00~3:00	市民体育館	

●金属類の収集

日 曜	地 区	備 考
㊄ 火	物部、稲生	第4火曜日
23 水	大篠	第4水曜日
㊄ 火	野田、後免	第1火曜日
6 水	長岡	第1水曜日
12 火	国府、岩村、岡豊、三軒家	第2火曜日
13 水	久礼田、瓶岩、上倉	第2水曜日

●休日在宅医

日 曜	当 番 医	電 話
㊄ 日	吉川診療所(稲生)	⑤3555
29 火	前田診療所(稲生)	⑤8209
30 水	川村胃腸病院(立田)	③3030
31 木	川本胃腸科内科(東崎)	④2543
㊄ 金	川田内科(後免)	④2501
2 土	小松診療所(稲生)	⑤8334
3 日	北村病院(東崎)	④2101
10 日	山本医院(後免)	④2545

●金属類以外の不燃物の収集

日 曜	地 区	日 曜	地 区
㊄ 月	野田	㊄ 金	収集休み
22 火	笠ノ川、八幡、小進、定林寺、滝本、浦原	2 土	収集休み
23 水	中島、常通寺島、江村、小籠、三軒家	4 月	十市南部
24 木	植田、久礼田	5 火	里改田、片山
25 金	植野、領石	6 水	浜改田
26 土	瓶岩	7 木	前浜、下島、久枝
28 月	国府、岩村	8 金	山崎、八木、田井、関、竹中、西野々 住吉野、伊達野、南海学園
29 火	十市北部	9 土	篠原、明見
30 水	立田	11 月	物部
31 木	田村	12 火	稲生
		13 水	能間、野田口、城陸、榎田町、朝日町
		14 木	稲吉、西窪、新川
		15 金	1区~8区、南小籠、北小籠、祈年団地

○一般家庭ゴミ
正月の元日(陰)、2日(陰)は、ゴミの収集は休みます。新年は、4日(陽)から従来どおり収集を始めます。
○金属類以外の不燃物の収集
元日、2日は、収集を休みますので、立田 12月30日(陽)、田村 12月31日(陰)にそれぞれ収集します。
ご注意ください。

年末・年始のゴミ収集

南国市役所…… ☎783南国市大桶甲2301 ☎3-2111 (代)

領石支所 ☎2-0020 岡豊支所 ☎4-2423 三和支所 ☎5-8332 十市支所 ☎5-8401
水道局 ☎3-1234 市民体育館 ☎4-3498

●12月26日の法律相談は取りやめます。