

——とじておくと便利です——

あなたと市政をむすぶ★★★★ “まだまだ若い者には負けません” (9月9日、南国市老人大学から)

広報 **なんこく** 9/15 1981 No.343

編集・発行／南国市広報委員会

# 生きがいある老年期を…!!

## 70歳以上は4200人

### 《各地区の長寿者ご紹介》

老人社会が進んでいます。ことしも敬老の日がきました。南国市でも、六十五歳以上の方は約八千人（全人口の十三割強）になり、今後この傾向はさらに高くなることは確実です。今回は、各地区（旧町村）の最年長のみなさんを「紹介して、誰もが通る「老年期」をどう生きたらよいかなどの老人問題を考える導火線にしたい」と思っています。

ほとんどのお宅におじゃまして、ご本人、家族の方にお話をうかがいましたが、健康で長生きの最大の秘けつは、家族のあたたかい愛のようでした。その上になつてのご本人の努力や身体や精神の状態も大きく左右することはもちろんですが、老人問題は、みなさん一人ひとりの問題でもあるのです。



岩原崎衛さん(96)国府

目が少し不自由なぐらいで、内臓に悪い所はありません。食事も家族と同じです。一カ月に二、三本の養命酒と日本酒（ビヤ）を少し飲んでみます。みかんが大好物で、ほとんど一年中食べています。甘いものは食べません。長生きの秘けつは、食事を一定量にとり、物事にあまりこだわらず、ほがらかなことでしょうか。テレビで歌番組を時々見ます。

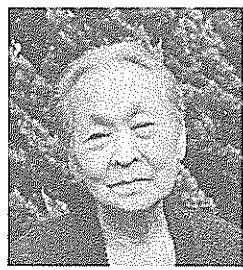

山本免茂喜さん(91)後免町

どこも悪い所はありません。この間も、一人で上京してきました。食事は家族と同じものを、気持ちよく満腹感をおぼえるまで食べます。なんでもよく食べます。六十年間キリスト教を信仰していますので、何の心配も不安ありません。健康の源は信仰です。趣味は読書です。信仰や社会関係の本を真夜中まで読んでいます。私にとって、信仰は生命です。

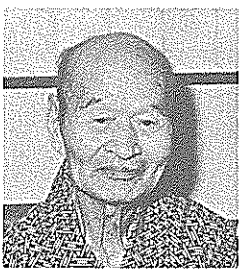

和田三清さん(94)岩村

胃を切つて、少し食事に気をつけていますが、ほとんど家族と同じです。おかずは、昔ながらの煮ものが好きで、酢ものはどうもいけません。元気な秘けつは、八十一歳まで農業をして、酒とタバコを十五年前からやめていることでしょうか。それと信仰（神道）ですね。若い頃は和牛を飼いましたが、今はテレビですもう観戦が楽しみで千代の富士のファンです。



森岡虎位さん(92)前浜

耳が遠く、すねが少し痛むほからは、いたって元気です。食事は家族と同じですが、量は、若い時の反動で控えめにしています。毎晩コーヒーは欠かしませんし、甘い



中沢小春さん(94)稲生

どこも悪い所はありませんし、ご飯もよく食べられます。おかずは野菜中心で、魚や肉はほとんどとりません。歩く時に、けつまげないよう特に気をつけています。テレビはあまり見ません。子供の頃に読んだ本のことなど昔のことがよく思い出されます。今は家族の世話に感謝し、何の不安もありません。

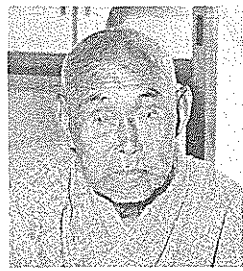

土居虎熊さん(98)十市

耳が遠いぐらいで、別に悪い所はありません。この三十年間、医者にかかったことはほとんどありません。目は大丈夫です。タバコはのみませんが、酒は出されてもチョコに二、三杯です。家族と同じ食事で、カレーライス、野菜サラダ、サンミなどが特に好きです。趣味はテレビ（四チャンネルだけ）と家のまわりの草刈りです。



中山富尾さん(95)岡豊

昭和五十年に入院したのですが、耳が遠い以外は、年相応だと思いません。好ききらいは若い時からあります。これまで生きてきた秘けつは、若い頃から続けたきた農作業（適度な運動）のせいだと思います。

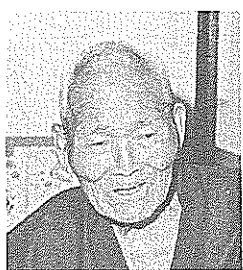

岡林輝一さん(93)巖

耳が遠い以外、大変調子がいいです。目はよく見えるので、新聞やマンガをよく読みます。食欲も旺盛で、家族と同じものを食べますし、好ききらいもありません。ふろが大好きで毎晩欠かせませんので、たきもの作りに精出しますし、草むしりなども。十分な睡眠（朝は十時ごろ起床で、昼寝も）も健康の秘けつだと思います。家族が昼間いないのでその間の友だちはテレビ（二日中つけている）とネコぐらいです。

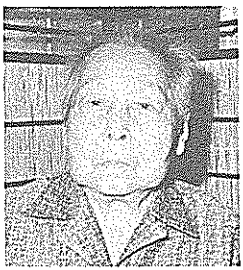

沢本鶴喜さん(92)野田

八月までは一人で炊事をしていて、草むしりで無理をし、けがをしてしまいました。それから大事をとって毎日往診してもらっています。甘いものはさけていますし、量も、以前に比べずいぶん減らしています。今まで、おちかかよく身体を動かしてきたし、先祖をすう拝し、神仏を信じてきたことが長寿の秘けつでしょう。今は、家族の世話に対して感謝で一杯ですし、医師の指導を実行することに一生けんめいです。

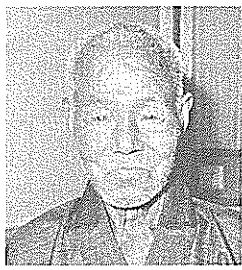

山中停馬さん(94)長岡

健康で、どこも悪い所はありません。食事は普通のものならなんでも食べ、こはんは茶わん二杯です。毎日、晩酌一合を飲んで、七時ごろには寝ています。健康の秘けつは、十分な睡眠（二時間）と適度な運動（散歩）です。趣味はテレビと散歩。



福留清尾さん(96)久礼田

耳は遠いが、めがねはかけたことがありません。食事は特別なことなどはなく、ほとんど家族といっしょのものです。野菜でも肉でもよく食べます。長寿の秘けつは、常に頭を使っている（編み物）こと。特に気をつけていることは、おつうじです。



山下須磨さん(103)日章

耳が遠い以外は、そんなに悪い所はありません。一歩一歩と離れた店に歩いて買い物に行きます。食事も自分で作ります。好きなものは野菜で、油っこいものは食べません。元気なのは、十分に眠ることと適度な運動、先祖さまへの朝晩のおまいりです。薬はほとんど飲みません。趣味といつても、テレビは見ませんし、買い物とひる寝です。



山岡益井さん(95)三和

昨年七月から入院されていますが、お元気だそうです。



筒井操さん(98)上倉

七月の終りにけがをして入院中ですが、内臓は丈夫です。耳が少し遠いのですが、目はしっかりと九十五歳ぐらいまでは、ちよつとしたぬいものもしていました。おかずは野菜が中心でした。

### 武市遊亀さん (94)大篠

自分のことはまだ自分でできます。ぬいものなども……。野菜と魚中心のおかずで、肉や牛乳などは食べません。お米は茶わんに一杯決めていきます。長生きの秘けつは、信仰心だと思えます。それに、食後の近所めぐりも運動になります。

注・武市さんは、大の写真家らしいということで、残念ながら撮影はできませんでした。年齢は、9月15日現在の満の年齢です。

# 新鋭消防車を寄贈

## 日本損害保険協会

あいにくの雨となった八月二十八日、消防署へ高性能ポンプ車が配置され、「火災保険号、南国市」と命名、市民のくらしを守るエースに就任しました。

この消防車は、日本損害保険協会（保険会社二十一社で組織し、各種防災事業を行い、消防車や救急車など、数多くの防災設備の寄贈を行っています。）から寄贈されたもので、性能は毎分二千八百リットル以上の放水量を持つポンプと、油火災に備えて空気泡原液百リットル、粉末消火器を積んで最高の水準を誇っています。

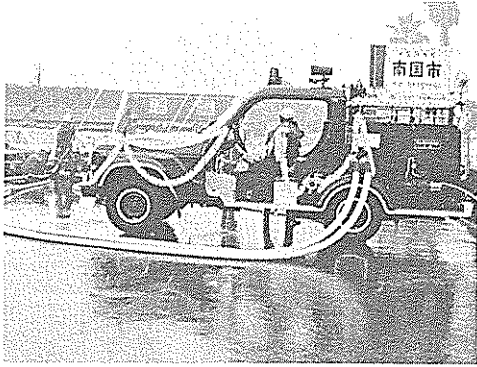

新鋭車は、消防署での寄贈式の後、後免東町駅、国鉄後免駅、市役所までをパレード、市役所で放水して、その高性能を市民にひろうしました。

日本損害保険協会からは、昭和

## ジェット機の騒音にそなえ

### 校舎防音工事（一期）終る

長校 香中 学校

高知空港のジェット機に伴う騒音対策の一環として取り上げられた、香長中学校（耕崎校長、生徒五百七十七名）の校舎防音工事（二期工事）が、夏休み期間中にほぼ完成しました。

同校の防音工事は、ジェット機就航の際に騒音による授業への影響が心配されるため、運輸省の補助を受けて継続的に行われるものです。

今年行われた一期工事は、校舎の西側のほぼ三分の一を対象で、九教室、美術室、保健室などです。工事は「窓」を五リガラスの入ったアルミサッシにした他、天井・壁面の防音や空調施設を整備するなど、全体の工事費は四千五百

四十三年にも消防車をいただき、今回が二台目です。新鋭車の価額は約八百万円といわれ、財政再建の南国市にとってはありがたいことですが、この新鋭車が活躍することのないよう祈りたいものです。なお、四十三年に配備された消防車は、伊野町の消防学校で、新しい消防活動の教材として役立つことになっています。

五十五万円となっています。

なお、残り三分の二の防音工事については、引き続き来年度以降も行われることになっており、五十八年度には完了する予定です。

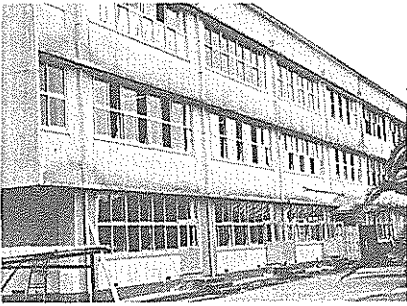

# 気合も十分 少年剣士



「オリヤ、ヤ、メン」と

気合の入った子供たちの元気な声。

夏休み最後の八月三十一日、日章小学校体育館では、第一回南国市小年剣道大会が行われました。

まだまだ残暑も厳しく、蒸し風呂のような体育館では、濃紺のかまと重そうな防具を身に付けたチビツ子剣士が、暑さを吹き飛ばすような大きな掛け声で、打ち合っています。中には、白はかまの女子も。

試合を待つ勝ち気そうな五年生の男子に聞いてみたら、「竹刀で、たたき合いができるのがとても楽しい。」と卒直な気持ち。見守るおかあさんは、「剣道は、身体だけでなく精神面を鍛えることができて、また姿勢も良くなるので始めさせました。」と、なかなか考えがあり

ます。

現在、南国市では約百名の小年小女が、練習に励んでいます。このように一同に集まって行う大会ができたことは、子供たちにも目標になり、また、違った練習にもなり、父兄の皆さんもとても喜んでいきます。

なお、個人戦の成績は次のとおりでした。

◎5・6年男子……一位 吉永孝彦、二位 古味高志、三位 福永明男。

◎4年以下男子……一位 黒岩康文、二位 吉永賢司、三位 岩原寛克

◎女子の部……一位 石川みどり、二位 池田佳依、三位 筒井美季

# 母親運動へご理解を

「生命を生みだす母親は、生命を育て、生命を守ることをのぞみ



ます」——と子供の幸せを願って昭和三十年に全国から二千人のお母さんが集まって、第一回の母親大会が行われました。以来、回を追うごとに盛んになって、昭和三十七年、第八回大会では三万人となり、全体会は急に二部制にきりかえるほどになりました。

この間、私たちは、小児マヒから子供を守る大運動を行ない、ソ連から「予防ワクチン」一千万人

分の緊急輸入をしました。そのほか、学童の夏休み保育や高校への金員入学、四十人学級、重税と高物価からくらしを守る運動、社会保障の改善などの運動を進めて、大きな成果をおさめています。

南国市でも、学校安全会の内容（学童の学校での災害保障）の改善、障害児のための教員増などの成果をあげました。

大量殺人の、あのいまわしい戦争を再び起してはならないという運動は一貫して進めてきました。特に、最初の被爆国である日本

の母親が、核戦争の恐ろしさを訴えて、核戦争の危機から、すべての生命を守ることは、いよいよ大きな課題となつてきています。

一人ぼっちの母親をなくして、「生命を守る」——この尊厳で大きな運動を、多くの実蹟をもとにさらに多くのお母さん方と手をつないで、歩み続けて行きたいと思ひます。今後とも、よろしくお願ひします。

南国市母親運動連絡会  
実行委員長 西川和子

## 医療相談コーナー

### Q & A



**Q** 十歳位前より胆石症と診断が出来るのでしょうか。食事との関係をおたずねします。

主婦（56歳）

## 胆石症について

**A** 胆石症は、昔から瘰（しゃく）とか胃けいれんと呼ばれ、日本人の百人のうち五〜七人は胆石をもっていると言われています。さて、この胆石とはどんな石か少し説明しましょう。

人の肝臓では胆汁という黄色で苦味のある消化液が一日五百ccか

ら八百ccもつくられ、肝臓内の細かい胆管から直径約一ミリの総胆管を通って十二指腸に流れ出ますが、その途中で胆のうというナスビ状の袋に一時的にたまり、濃縮されます。そして食物が胃から十二指腸に運ばれると、この濃い胆汁がドットと出て、食物の消化や吸収に役立つわけです。胆石とはこの

胆汁が何らかの原因で胆のうや胆管の中で固まったものであり、その成分の内容によってコレステロール系石とビリルビン系石に分類されています。

これらの胆石がどのようにして出来るかについては、個々の症例により多くの因子が複雑に重なっ

ておりますが、一般的には、コレステロール系石は脂肪分を多くとる人や過食をする人に発生頻度が高く、脂肪分の取り過ぎによる胆汁中のコレステロールの増加が重要な因子と考えられています。一方、ビリルビン系石は胆道（胆管、胆のうなどの胆汁の通る道のこと）の炎症と関係が深く、その

主たる原因として、回虫などの寄生虫が胆道に侵入して、胆汁の流れが悪くなり、大腸菌の感染が起り石が出来ると考えられています。

この胆石の成因に関しては、脂肪摂取の多い欧米の方が日本人に比べ胆石が多く、特にコレステロール系石が大多数を占めていることや、日本人では、以前はビリルビン系石が多かったのに、戦後次第に回虫などの寄生虫が減少すると共にビリルビン系石が減少し、また食生活が欧米人に近づき、脂肪摂取の増加と共にコレステロール系石が増加していることから明らかです。

このように胆石（特にコレステロール系石）の発生を予防するには、まず脂肪分の多い食事を毎日のようにとることを避け、肥満に

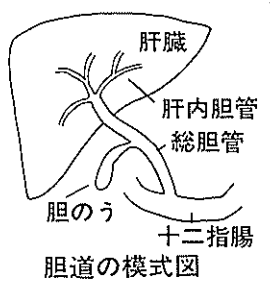

胆道の模式図

〔南国市医師団 U 医師〕

ならないよう注意することが第一と考えられます。そして、このことは他の成人病（動脈硬化や高血圧症など）の予防にも役立つこととなります。

また、現在胆石をもっている人にとつて、発作を防ぐには、まずあぶらっこい食事をなるべく控え目にし、食事時間を規則正しく、大食をしないことが大切です。

## 年金相談所開設

国民年金、厚生年金についての相談はお気軽に

日時 9月21日(月)  
午前10時～午後3時  
場所 後免町公民館

# 保健税について

本年年度の国保税の「納税通知書」が発送されました。  
前二回にわたって保険税の意義と税の決め方について要約してお知らせしましたが、お手もとに届いた通知書をご覧になって、保険税が高いと思われた方がいるかも知れません。  
めったに病気などしたことがないという健康な方の方にとっては、高いとお考えになるのも無理はありません。また中には、この程度なら納税される方もいらっしゃると思います。  
ただ一般の家庭にとって、保険

行政改革により財政的調整の余裕もなくなりつつあります。  
医療費が増えれば、その増えた分の二十五割はそのまま保険税という形でみなさんにご負担をおかけすることになります。  
保険税が高いか安いかは、どんな給付を受けられるかにかかっています。  
国保では私たちの病気やケガの場合、医療費の七割を負担しており、私たちは医療費の三割を負担するだけです。  
さらに、その三割の自己負担分が一カ月一人一カ所の病院について三万九千円を超えた場合は、その超えた分について全部国保が負担してくれま

ろいろな基準がありますのでご注意ください。  
つまり私たちは、どんなに重い病気にかかっても、どんな大きな手術を受けても、一カ月三万九千円以上の医療費は支払う必要がないわけです。  
このことが、私たちの生活にどんな大きな意味を持っているか、戦前に比べるとよく分かります。  
国保制度のなかつた頃、一家に重病人が出ると、医療費のため何もかも売り払い救いようのない貧乏のどん底に落ちこむ、というような悲惨な例は決して少なくはありませんでした。  
少なくとも私たちは、今病気の

う心配なしに毎日を過ごして行けます。  
そういう毎日の安心感を支えてくれるのが国保の制度です。  
高いとお考えになる前に、保険税について十分のご理解をいただきたいと思ひます。  
「国保税は生活の安心料」とお考えいただき、病気などしたことがない、という健康な方の方々に、この点をご理解していただきたいところですが。  
国保について知りたいことやご意見は、お気軽に市民課 国保係(☎32111内線135)までどうぞ。

## 国民健康保険シリーズ⑥

### 農林業小口資金の貸付け

申込みは10月15日まで

昭和五十六年度の「農林業小口資金」の貸付を行います。  
これは、市内の同和地区内に居住する農林業者に対し、農林業の経営の改善と所得の増大を図るため、経営もしくは、施設の設置、機械や資材の購入などの資金を予算の範囲内で、貸付けるものです。  
貸付限度額は一世帯当たり十万円

農用地区域内の農用地を、やむを得ず宅地や農業用施設、山林などに変更したり、形状を変更する場合は、あらかじめ「農用地区域の除外申請」をして、許可を受けなければなりません。  
今年はこの申請手続きを九月末で締め切りますので、該当される方は早めに産業経済課へ申し出て下さい。

た

たりすることはできません。  
くわしいことは、産業経済課 農林振興係(内線225)でおたずね下さい。

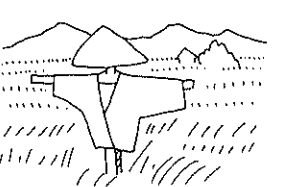

### 農用地区域の除外

申請は9月30日までに

### 「長寿祝金」のお知らせ

長生きされているお年寄りへ感謝を込めて、毎年九月十五日現在、満八十歳以上の方に、年額五千円の「長寿祝金」がおくられます。  
■受給資格  
①九月十五日現在、満八十歳以上であること。  
②市内に一年以上住んでいること。  
③昨年までに、すでに対象となられて受給されている方には、係から支給決定通知書を送付します。  
④今年新しく受給資格者となられた方は、受給者申請をして下さい。

### 海上保安大学校 学生を募集

海上保安大学校では、56年度の学生(高校卒業程度)を募集しています。募集要項は広報広聴係にありますので、お問い合わせ下さい。  
なお、受付期間は、9月16日から9月29日(消印有効)までです。

### 国民年金保養センターを

### 利用しましょう

さわやかな秋、行楽の季節です。国民年金保養センターは、自然公園や温泉地など、恵まれた環境の中に建てられた保養施設で、全国に三十二カ所あります。この施設は、国民年金の加入者と受給者およびその家族の健康増進や休養のためにつくられたものですが、どなたでも広く利用することができます。

利用の申し込みは、六カ月前から保養センターで直接受け付けていますので、県の国民年金課または、市役所の国民年金係に所在地や電話番号をお問い合わせのうえ、

早めに申し込み下さい。  
利用料金は、各施設によって少しずつ違いますが、一泊二食付きの基本料金で、大体四千円程度です。

### 敬老の日によせて 池本豊子(関)

毎朝同じ時間に同じ場所で  
すれちがう年老いた女  
若き日の美顔は人々の目を引き  
人々の憧れの的だっただろう。  
其の昔を思わせるかのように  
今もなおその面影を残し  
やや面長の顔に白髪を束ね  
時には木綿の手ぬぐいをまとい  
何時も茶木綿の袋を手にしていた。  
足早に運ぶ素足が  
シマのモンペの裾にチラリと見え  
健康そうな眼差しは働く事の喜びを  
全身いつばいに弾せているかのように見えた。  
ポツリ……と、雨が落ちていた。  
あの朝、あれからもう四カ月前にもなろうか、  
その彼女とすれちがう事の途絶えてしまったのは  
おもえば最後に見かけたあの日のあの彼女は  
ほんやりと足取りも重い様子に思えた。  
もう古稀を迎えられたかも知れぬ彼女  
名も知らぬこの人とも知らぬ彼女  
いつまでも健やかに幸多かれと  
ただひたすらにおもいねがう。

### 「考えよう

### みんなでなくそうむだなゴミ」

9月21日〜27日まで

### 「環境衛生週間」です

家の周りや川やみぞにゴミを捨てないよう、また、きれいに掃除をしましょう。  
①紙、焼けるゴミ、金属類、その他の不燃物に分けて、定められた日の八時まで、指定の

袋でステーションへ。ステーションはいつもきれいに、  
②ビン、金属、紙などの資源ゴミは、地区や団体が再利用のため  
の「サイクル運動」に取り組みま  
しょう。

①尿浄化槽(水せん便所)は、  
めいわくをかけないよう責任を  
持つて維持管理をしましょう。  
【環境保健課】

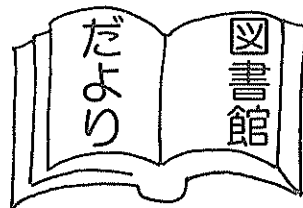

第十三回高知県図書館大会が、十月二十七日(火)、南国市社会福祉センターで開かれることになりました。

会費：読書活動、第二部会(児童奉仕、第三部会(図書館資料) 午後には全体会と記念講演(作家、吉村昭「わたしの創作ノート」から二時半~四時の予定) 一般の方は、午後の記念講演の聴講をおすすめします。

参加申し込みは、十月十日までに市立図書館(☎2111)内線145)までお申し込みください。

**「寄付 感謝します」**

貴重な図書をいただきありがとうございます。さっそく市民の

利用に役立てたいと考えています。(敬称略)

◆吉本昭平(堀の内) ◆山本笹樹(十市) ◆西岡律子(立田) ◆橋本純子(下野田) ◆長瀬妙(東) ◆後免モロロジ(事務所) ◆池川貴美子(東崎) ◆上田啓子(大畑) ◆藤田裕・ラルフ(シンドラ) ◆(東崎) ◆高島田通敏(物部) ◆竹島真吉(物部) ◆国府農協 ◆高知農業高校 ◆岡上恭子(東崎) ◆藤宗昇(田村) ◆森尾晃一(東崎)

(市立図書館)

**各地区のレントゲン検診**

| 地区  | 曜日 | 時間          | 場所          |         |
|-----|----|-------------|-------------|---------|
| 岡豊  | %  | 9:00~9:30   | 西岡カソリスタンド前  |         |
|     |    | 10:00~10:30 | 喫茶ゲート       |         |
|     |    | 11:00~11:30 | 白木谷地区公民館    |         |
|     |    | 1:00~1:30   | 土居岩店前       |         |
|     |    | 2:00~2:30   | 立田酒店        |         |
| 国府  | %  | 9:00~9:20   | 市農協国府支所     |         |
|     |    | 9:30~9:45   | 左右山公民館      |         |
|     |    | 10:00~10:30 | 久礼田地区公民館    |         |
|     |    | 11:00~11:30 | 植野公民館       |         |
|     |    | 1:00~1:30   | 市農協岩支所      |         |
| 久礼田 | 24 | 木           | 2:00~2:30   | 奈路公民館   |
|     |    |             | 9:30~10:30  | 小久保公民館  |
|     |    |             | 10:40~11:40 | 稲生地区公民館 |
|     |    |             | 1:00~2:00   | 立石公民館   |
|     |    |             | 9:30~10:30  | 阿戸公民館   |
| 十市  | 28 | 月           | 10:40~11:40 | 十市農協販売部 |
|     |    |             | 1:00~2:00   | 角坪市場    |
|     |    |             | 9:30~10:30  | 大原ケンピ屋  |
|     |    |             | 11:00~11:30 | 浜幸前     |
|     |    |             | 1:00~2:00   | 伊都多神社   |
| 前久  | %  | 水           | 2:30~3:00   | 久枝公民館前  |

**「地積測量図」と「建物の図面」**

不動産の登記簿を閲覧されますと、ある土地の地番、地目、地積が文字で表わされておりますが、それをもう少し具体的に調べたい場合に、前回で述べました「地図」があり、さらに「地積測量図」が地積測量図とは、その土地を正確に測量したものを一定の縮尺にして、方位、形状、辺長、目じるし(不動標識)などを明らかにした実測図面のことです。

建物についても同様に、文字で表わされた種類、構造、床面積を建物図面および各階平面図により、その建物の土地に占める状況、平面的な形状、各部分の寸法などが表現されています。

以上のとおり、地積測量図、建物の図面は登記の内容を補足、説明する役割を果しており、登記の目的である取引の安全、円滑な経済活動を助長するために必要不可欠なものとされています。

なお、南国市内のもので右の図面が保管されているのは、昭和三十九年十二月以降に測量された土地、新築・造られた建物で、その登記手続をすましたものに限られていますので、ご注意ください。

また、これらの閲覧には、一図面ごとに百円の手数料がかかります。

【高知地方事務局南国出張所】

**56年度 行政書士試験**

試験の日時および場所  
10月25日(日)、午前9時から午後12時30分まで、県庁正庁ホール。

試験科目  
①一般常識②行政書士の業務に  
関して必要な法令③作文

受験願書の受付  
9月22日から10月5日までの間、県総務部地方課で受け付けています。(郵送の場合は10月5日までの消印のあるものに限り)

その他  
受験資格や提出書類など、試験についてのお問い合わせは、県総務部地方課総務班(☎0888) 1111内線2081、2082へどうぞ。

**秋の狂犬病予防注射と登録**

秋の狂犬病予防注射と登録受付を左記の日程により行いますので、必ず最寄りの場所に犬をつれておいで下さい。

○料金は、定期登録二千円、予防注射一千円です。

○春に登録を済ませている場合は、注射料のみです。

○獣医の巡回による予防注射は二千円、獣医宅で受ける場合は五千円です。

もし、登録または予防注射をしなかった場合、三万円以下の罰金を課せられることがありますので、忘れないうちに受けて下さい。

【環境保健課】



**今月の納税 国民健康保険税 (1期分)**  
納期限は9月30日(水)です。

**同和对策自動車運転訓練**

この事業は、同和地域住民を対象に、雇用の促進、職業安定を図るために実施しています。

取得できる免許は、普通一種、普通二種、大型二種で、対象人員は合計で20名。

免許取得希望者は、9月21日から9月30日までに、中央福祉館から申請受付は9月21日~30日

南部福祉館に申込んでください。申請書はそれぞれの福祉館にあります。

なお、その他くわしいことについてもそれぞれの福祉館でおたずねください。

【産業経済課・同和对策課】

**昭和56年度秋期狂犬病予防注射日程**

| 月日        | 実施場所    | 実施時間          |
|-----------|---------|---------------|
| 10月1日(木)  | 見原中野公民館 | 午前 9:00~9:30  |
|           | 見原中野公民館 | " 9:50~10:20  |
|           | 見原中野公民館 | " 10:40~11:20 |
|           | 見原中野公民館 | " 11:30~11:50 |
|           | 見原中野公民館 | 午後 1:30~2:10  |
| 10月2日(金)  | 山崎公民館   | 午前 9:00~9:30  |
|           | 山崎公民館   | " 9:50~10:10  |
|           | 山崎公民館   | " 10:30~11:10 |
|           | 山崎公民館   | " 11:20~11:40 |
|           | 山崎公民館   | 午後 1:30~1:50  |
| 10月5日(月)  | 枝部公民館   | 午前 9:20~9:40  |
|           | 枝部公民館   | " 9:50~10:10  |
|           | 枝部公民館   | " 10:20~11:00 |
|           | 枝部公民館   | " 11:10~11:40 |
|           | 枝部公民館   | 午後 1:30~1:50  |
| 10月6日(火)  | 片山地区公民館 | 午前 9:00~9:20  |
|           | 片山地区公民館 | " 9:30~9:50   |
|           | 片山地区公民館 | " 10:00~10:50 |
|           | 片山地区公民館 | " 11:00~11:30 |
|           | 片山地区公民館 | 午後 1:30~2:00  |
| 10月7日(水)  | 市阿市公民館  | 午前 9:00~9:30  |
|           | 市阿市公民館  | " 9:50~10:20  |
|           | 市阿市公民館  | " 10:40~11:20 |
|           | 市阿市公民館  | 午後 1:00~1:20  |
|           | 市阿市公民館  | " 1:40~2:20   |
| 10月8日(木)  | 滝路山公民館  | 午前 9:40~10:00 |
|           | 滝路山公民館  | " 10:30~11:00 |
|           | 滝路山公民館  | " 11:20~11:40 |
|           | 滝路山公民館  | 午後 1:30~2:00  |
|           | 滝路山公民館  | " 2:20~2:40   |
| 10月9日(金)  | 白木公民館   | 午前 9:20~9:40  |
|           | 白木公民館   | " 9:50~10:20  |
|           | 白木公民館   | " 10:30~10:40 |
|           | 白木公民館   | " 11:00~11:40 |
|           | 白木公民館   | 午後 1:30~1:50  |
| 10月12日(月) | 滝定公民館   | 午前 9:20~9:40  |
|           | 滝定公民館   | " 9:50~10:20  |
|           | 滝定公民館   | " 10:40~11:10 |
|           | 滝定公民館   | " 11:20~11:40 |
|           | 滝定公民館   | 午後 1:30~1:50  |
| 10月13日(火) | 下野公民館   | 午前 9:00~9:30  |
|           | 下野公民館   | " 9:40~10:00  |
|           | 下野公民館   | " 10:20~11:00 |
|           | 下野公民館   | 午後 1:00~1:30  |
|           | 下野公民館   | " 1:40~2:00   |
| 10月14日(水) | 宇田公民館   | 午前 9:00~9:30  |
|           | 宇田公民館   | " 9:40~10:00  |
|           | 宇田公民館   | " 10:10~10:40 |
|           | 宇田公民館   | " 10:50~11:30 |
|           | 宇田公民館   | 午後 1:30~2:30  |

●健康相談など

| 内 容                              | 地 区                    | 日 曜  | 時 間                      | 場 所                | 対 象             |
|----------------------------------|------------------------|------|--------------------------|--------------------|-----------------|
| 胃 検 診                            | 大 日 籾 章                | 9月   | 8:30~                    | 市役所                | 個人通知者<br>のみ     |
|                                  | 三 和                    | 29 火 | "                        | 三和地区公民館            |                 |
|                                  | 岡 豊                    | 30 水 | "                        | 岡豊地区公民館            |                 |
| 乳 児 健 診                          | 岡 豊                    | 29 火 | 1:30~2:15                | "                  | 生後2ヵ月<br>~1年2ヵ月 |
| 愛 の 献 血                          | 全 地 区                  | 28 月 | 9:30~11:00<br>12:30~2:30 | 高知大学農学部<br>都築紡績    |                 |
| 子 防 接 種<br>三種混合<br>(百日ぜき)<br>破傷風 | 全 地 区                  | 29 火 |                          |                    | 個人通知者<br>のみ     |
|                                  |                        | 30 水 |                          |                    |                 |
| リハビリ教室                           | 全 地 区                  | 23 水 | 1:30~                    | 社会福祉センター内<br>リハビリ室 |                 |
| 健 康 相 談                          | 植 田                    | 29 火 | 1:30~3:00                | 植田公民館              |                 |
|                                  | 田 村                    | 29 火 | "                        | 田村西部公民館            |                 |
| 乳 幼 児 相 談                        | 久 礼 田                  | 28 月 | 1:00~3:30                | 植野公民館              |                 |
| 3 歳 児 健 診                        | 三 前 和 浜                | 9月   | 1:30~2:00                | 三和地区公民館            |                 |
| 成人食講習会                           | 岡 豊                    | 2 金  | 1:30集合                   | 常通寺島公民館            |                 |
| 乳 児 相 談                          | 稲 生                    | 2 金  | 10:00~3:00               | 稲生地区公民館            |                 |
|                                  | 十 市                    | 5 月  | "                        | 十市支所               |                 |
| 乳 幼 児 相 談<br>歯 科 相 談             | 後 野 免 山 籾 章<br>東 崎 西 部 | 5 月  | 1:00~4:00                | 社会福祉センター内<br>保健婦室  |                 |
| 健 康 相 談                          | 左 右 山                  | 9 金  | 1:30~3:00                | 左右山公民館             |                 |

●金属類の収集

| 日 曜  | 地 区   | 備 考   |
|------|-------|-------|
| 9月 火 | 物部、稲生 | 第4火曜日 |
| 23 水 | 大籾    | 第4水曜日 |
| 9月 火 | 野田、後免 | 第1火曜日 |
| 7 水  | 長岡    | 第1水曜日 |

●休日在宅医

| 日 曜  | 当 番 医       | 電 話            |
|------|-------------|----------------|
| 9月 水 | 谷医院(片山)     | ⑤-8335         |
| 27 日 | 泰泉寺内科(大埴)   | ③-3928         |
| 9月 日 | 市原内科小児科(大埴) | ③-3915         |
| 10 土 | 岡豊病院(岡豊町)   | 0888<br>⑥-2345 |

●金属類以外の不燃物の収集

| 日 曜  | 地 区                    | 日 曜  | 地 区                               |
|------|------------------------|------|-----------------------------------|
| 9月 月 | 野田                     | 9月 木 | 前浜、下島、久枝                          |
| 22 火 | 笠ノ川、八幡、小遊、定林寺<br>滝本、蒲原 | 2 金  | 立田                                |
| 23 水 | 中島、常通寺島、江村、小籠、三軒家      | 3 土  | 田村                                |
| 24 木 | 植田、久礼田                 | 5 月  | 十市南部                              |
| 25 金 | 植野、領石                  | 6 火  | 里改田、片山                            |
| 26 土 | 瓶岩、上倉                  | 7 水  | 浜改田                               |
| 28 月 | 国府、岩村                  | 8 木  | 稲吉、西窪、新川                          |
| 29 火 | 十市北部                   | 9 金  | 山崎、八木、田井、関、竹中<br>西野々、住吉野、伊達野、南海学園 |
| 30 水 | 収集地区なし                 | 10 土 | 籾原、明見                             |

# 市の統計

## 8月

56.8.31現在

《面積》

124.98km<sup>2</sup>

《人の動き》

人 口 46,186人

(前月比41増)

うち男 22,542人

女 23,644人

世 帯 14,696世帯

出 生 38人

死 亡 40人

転 入 221人

転 出 178人

《交通事故》

発生件数 27件

死 者 0人

傷 者 37人

《火 災》

発生件数 2件

うち建物 2件

林野 0件

被 害 額 53万円

《救 急》

出動回数 100回

うち急病 41回

交通事故 30回

一般事故 18回

そ の 他 11回

《建築確認申請》 51件

《開発許可申請》 13件

《農地転用許可申請》 57件

南国市役所…… ☎783南国市大埴甲2301 ☎3-2111(代)

領石支所 ☎2-0020 岡豊支所 ☎4-2423 三和支所 ☎5-8332 十市支所 ☎5-8401

水道局 ☎3-1234 市民体育館 ☎4-3498