

昭和56年7月1日発行（毎月2回1日・15日発行）／編集と発行／南国市広報委員会／事務局／企画財政課広報広聴係

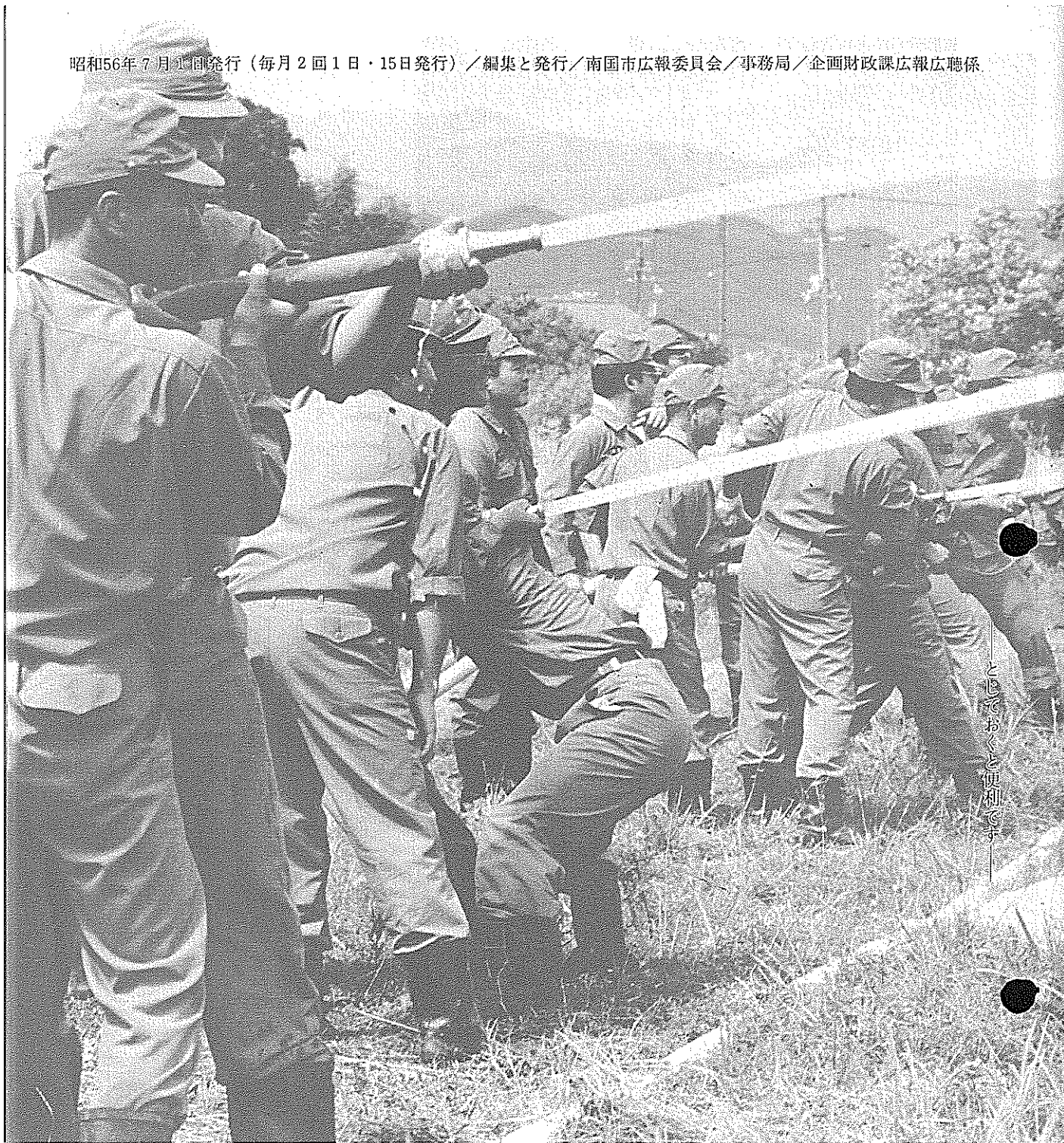

とっておくと便利です

消防団夏季演習

(6月23日、国分川岡豊橋下流で)

あなたと市政をむすぶ★★★★★

広報

なんこく

7/1

1981 No.338

編集・発行／南国市広報委員会

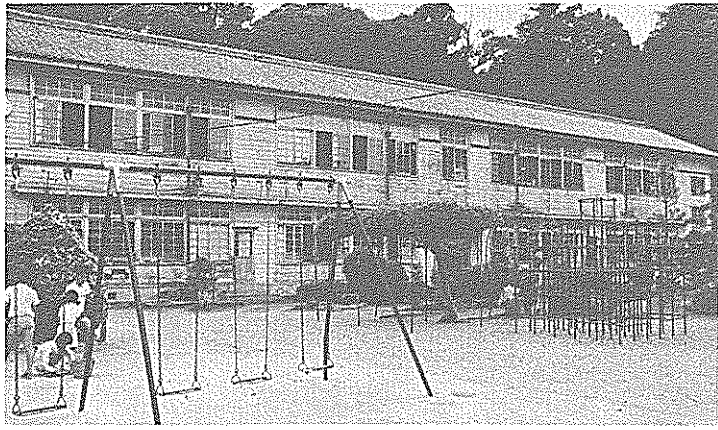

十市地区 市政こん談会

小学校改築はタイムリミット

パーク、依然流動的

十市地区では三回目の「市政こん談会」が六月十一日、十市地区公民館（沢村武一館長）で行われました。

この日は地元から約六十名、市から吉本助役、門田教育長らが、また、関係機関として南国土木事務所、県住宅供給公社の職員も出席。十市小学校改築問題など、十市地区のかかえる諸問題について熱心な意見が出されました。

□十市小学校は明治四十年に建てられた、県下でも最も古い危険校舎である。改築問題が話され始めて何年にもなるが、今の考え方は、パークタウンができるまで生徒数の増加が見込まれるので、現在の六学級そのままの考え方は困難で、将来計画にそった改築が望ましい。より良い状態で、なるべく早く建てなければならぬことは十分承知しているが、用地取得、造成問題の話がまだつまっていない。現在の校舎用地への建築は総合的

に考えるとむづかしい。
□黒潮ライン計画はどのように進んでいるのか。

■黒潮ライン（泉道春野・赤岡線 八千六百尺）は、昭和五十四年度から用地買収が始まったが、五十六年度は引き続き用地買収と仁井田・石土池間の工事を着工している。

□計画発表以来十一年目を迎えたパークタウンは予定より大きく遅れ、容易にできない状態になっている。区画整理組合をつくって造成を進めるとのことだが、現在の段階はどうなっているのか。

■基本構想が今年一月にまとまり、問題点が生じた。それによると、①区域内六十二町（調整池をのぞく）に三十八戸の住居があり、その大半が移転しなければならない。②区域内（市街化）で農業をしていくことには問題がある。③減歩率（六〇％）がかなり高いことなどで、十市地区のパークタウン構想には不十分であるとの考えながら、今年新たに見直す考えである。

そこで、地権者（約百人）のみ

なさんのご協力が得られるような計画変更を行いたい。ただし、その時点で地権者の同意が得られないようであると、パークタウンは断念せざるを得ないが、今のところは希望を捨てていない。

十市地区懸案の小学校改築のための用地問題は、地区の同意によって進めるべきもので、今の段階でははっきりしたことは言えない。
□小学校の改築はもう待てない。危険校舎を見るたびに親として悲しい。いつ着工、いつ完成というはっきりした話を聞かせてほしい。パークタウンと切り離して学校問題を考えてくれないか。

■小学校改築は将来計画をぬきには考えられないが、地元が現在の土地でも良いという結論に達した場合、その時点で考えてみたい。
□市の財政はどのようになっているのか。

■昭和五十年ごろの財政ピンチから財政再建が始まったが、表面的には赤字解消ができていく。ちなみに昭和五十五年度の一般会計では、九千七百万円程度赤字がでて

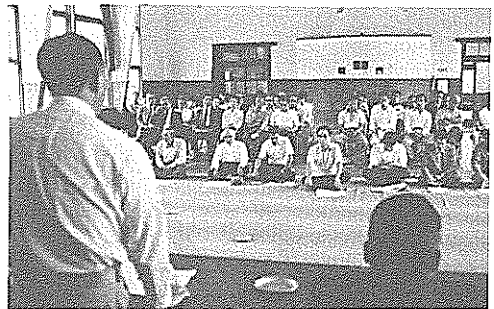

いるものの、開発公社への支払いがあるので財政再建は容易なことではない。

市民への負担はあまりかけないで、行政を進めなければならぬと考えている。

会は終始パークタウン計画と小学校改築問題とのからみで話し合いが行われ、十一年目を迎えたパークタウン計画が今だに現実的なものにならない今日、十市地区としては「小学校改築はもう待てない」との切実な意見が出されました。

県下でもあまり例を見ない老朽危険校舎の改築問題は、今やタイムリミットに来ていると言えそうです。



前号に引き続き、『市民意識調査』の分析結果をお知らせします。
 目的や調査方法などは、前号と合わせてごらん下さい。

☑どんな福祉対策に力を入れるべきだとお考えですか。

- ①低所得者の福祉
- ②母子世帯の福祉
- ③子供たちの福祉
- ④お年寄りの福祉
- ⑤精神障害者の福祉
- ⑥身体障害者の福祉

〈市民〉

① 16%	② 5%	③ 19%	④ 31%	⑤ 3%	⑥ 16%
----------	---------	----------	----------	---------	----------

〈職員〉

① 27%	③ 13%	④ 40%	⑥ 20%
----------	----------	----------	----------

〈職員〉

① 13%	② 4%	③ 28%	④ 38%	⑤ 2%	⑥ 9%
----------	---------	----------	----------	---------	---------

——傾向——

老人社会の到来を意識してか、どの層も④老人福祉がトップで、市民と職員の考え方がよく似ています。

☑どんな施設が必要でしょうか。

- ①家族が楽しく遊べる公園や緑地
- ②グラウンド、テニスコート、プールなどスポーツのできる場所
- ③集会場や部落公民館のように、気軽に使える身近な所
- ④文化会館など比較的大規模な催し物ができる場所
- ⑤国民宿舎など低料金の宿泊施設

〈市民〉

① 45%	② 27%	④ 8%	⑤ 6%
----------	----------	---------	---------

〈職員〉

① 20%	② 67%	④ 7%	⑤ 6%
----------	----------	---------	---------

〈職員〉

① 43%	② 34%	③ 3%	④ 12%	⑤ 5%
----------	----------	---------	----------	---------

——傾向——

全体の傾向は、①公園や緑地と②スポーツ施設が70%を越えています。年齢別では、①はどの年代も高く、②は若い層ほど希望が高くなっています。

育文化施策はどのようなものが必要でしょうか。

- ①市立幼稚園の新設
- ②小・中学校の施設充実と改築
- ③県立普通高校の新設
- ④大学など高等教育機関の新増設
- ⑤文化講座、市民学級など社会教育活動の充実
- ⑥図書館の整備拡充
- ⑦文化会館、郷土資料館、市民会館などの新設

〈市民〉

① 11%	② 20%	③ 22%	④ 12%	⑤ 6%	⑥ 6%	⑦ 15%
----------	----------	----------	----------	---------	---------	----------

〈職員〉

① 20%	② 27%	③ 27%	⑦ 20%	⑤ 6%
----------	----------	----------	----------	---------

〈職員〉

① 3%	② 15%	③ 31%	④ 5%	⑤ 19%	⑥ 5%	⑦ 27%
---------	----------	----------	---------	----------	---------	----------

——傾向——

どの層も、③県立普通高校の建築がトップです。続いて②小中学校施設の充実と⑦文化施設の新設の希望が高くなっています。

①市立幼稚園の新設では、市民議員がそれぞれ10%、20%の希望に対して、職員の3%が対照的だ

と言えます。

☑もし、おたくの近くに、し尿処理場や火葬場の建設が予定された場合、どんなに考えられますか。

- ①市内全体を科学的に検討し、その位置が最適ということが納得できれば、建設に協力する。
- ②反対すると市全体が困るので、建設はやむを得ないと思う。
- ③地区の発展になる道路整備や環境整備をしてくれるなら協力する。
- ④市全体の犠牲になるのはいやだから反対する。
- ⑤わからない。

〈市民〉

① 40%	② 5%	③ 25%	④ 16%	⑤ 11%
----------	---------	----------	----------	----------

〈職員〉

① 87%	③ 13%
----------	----------

〈職員〉

① 41%	② 4%	③ 26%	④ 16%	⑤ 11%
----------	---------	----------	----------	----------

——傾向——

①納得できれば協力するが最も多く、次に③地域整備と交換条件で協力するが続いているものの、市民、職員で④反対⑤わからないが、おのおの27%を占め、これからの施設実現の課題をのぞかせています。

今回は、市民のみなさんからの行政に対するご意見、ご提案の中から、主なものを掲載します。
 4万6千市民の生活がより豊かになるよう、この調査が生かされなければなりません。

南国市一斉清掃

おつかれさまでした!! 来年もよろしく

市民のみなさん、六月七日の南国市一斉清掃にご協力をいただきありがとうございます。

当日は、後免横町自警団、東芝住宅、稲生地区など、多くのみなさんが早朝より、周辺の水路などをきれいにしました。市役所でも、

幹部職員六十名が十五台のダンプカーに分乗して、百五十トあまりのゴミを埋立地へ運びました。

今年の量は、例年よりかなり多く、その大部分が家庭から出たものでした。

ご承知のように、一斉清掃の日

は、家庭外（水路など）の環境をきれいにすることによって、市民一人ひとりの環境美化思想を高めることが目的ですが、こんな結果（大部分が家庭のゴミ）に終わったことは、反省しなければなりません。これは、一斉清掃の意義が十分ゆきわたっていないことが原因だと思われまます。

今年の反省を教訓に、これから、家庭のゴミは、ふだんの定期収集で処理するよう徹底を期すとともに、来年の一斉清掃の日には、市内の児童、生徒、青年団、婦人会、老人クラブなど各団体の積極的なご協力をいただいて、文字ど

おり市民ぐるみの運動にすべきだと考えています。
高い税金を、効果的に使うように——ゴミ集めやゴミ捨てに使わないように——心がけましょう。

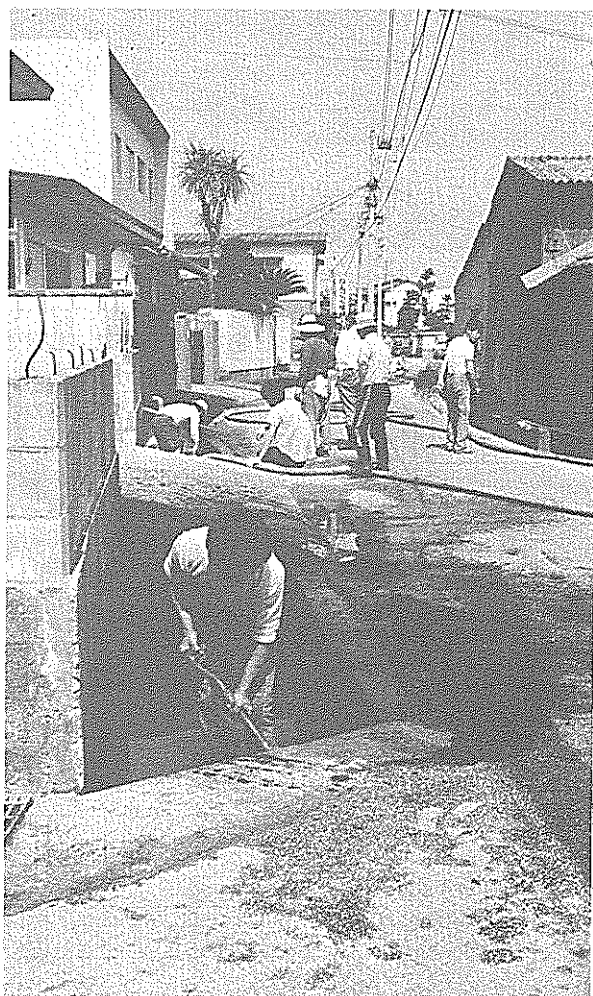

市民憲章

わたしたちの郷土南国市は、土佐文化の発祥地、そしてまた、清新な生産都市であります。この誇りのうえにたち、さらに一大飛躍発展をとげるために、次の信条を守りましょう。

☆文化財と自然を保護し、新しい文化のかおり高い歴史のまちを築きましょう。

☆青い空、清い海、緑の山野、そして豊かな太陽のふりそそぐ、健康で明るいまちにいたしましょう。

☆川は市民の顔、清くて豊かな流れをつくりましょう。

☆第三日曜日は家庭の日、全戸笑顔で子供を守り育てましょう。

☆老人は市民の宝、小さい親切運動と福祉の豊かなまちにいたしましょう。

☆三悪を追放し、交通事故のない住みよいまちにいたしましょう。

エンコウ様

子供たちを守ってね

六月六日、土曜の目暮れ前浜の後川にかかる小橋には、ちようちんがいつぱい。今日は「エンコウ祭り」。水の事故から、守って下さいエンコウ様」と祈る、子供たちの祭りです。

まずみんなで、シヨウブを集め、

きちんと並べて小屋を作り、お母さんが作ってくれたエンコウの好物キユウリもみと、お酒を供えます。両側にちようちんをかけ、橋の回りも、ちようちんを飾り準備完了。主役は、あくまで男の子。女の子は、準備が済むまで待ちば

うけ。

夕暮れ、ちようちんに灯が入る頃には、近所の人がお参りに出て来ます。「昔は、本当にエンコウがおつて、夜ふけに通る人を川へ引っぱり込みよつた。」と嘗うおじいさんが、シヨウブ小屋の前で、長い間合掌して祈る姿は、何ともほのぼのしたのを感じさせます。

そして、いよいよ花火。ダンボール箱にどっさり入った花火に、

はしやぎながら火をつけます。夜空に上がる火花、手前に広がる青田、のどかな田園風景です。

後川は、昔は洗たくもできるほどきれいだったとの事。今は淀んでほとんど流れていません。時代の流れで、川は変ってしまったけれど、祭りに寄せる人々の素朴な思いは、生き続けています。

水遊びの楽しい季節。

「エンコウ様、子供たちを水の事故から、お守りください。」

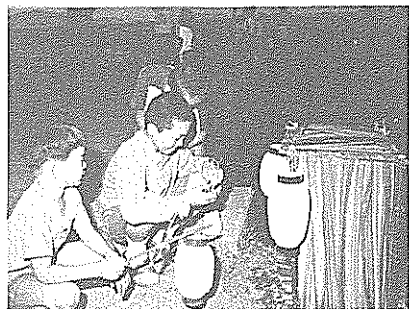

医療相談コーナー

Q & A



Q 不正出血があったので診察を受けたところ、子宮腔部びらんといわれました。子宮がんの検診も同時に受け、幸い悪性ではないとのことでしたが、定期検診が必要とのこと。子宮腔部びらんは、どんな病気でしょうか。今後子宮がんになりはしないかと

A 子宮腔部びらんというのは、子宮人口附近の表面がはがれた、ただれのことです。特に三十三歳以後の女性には割合多くみられます。その殆んどは悪いものではありませんが、中に子宮頸がんになる前の異常なものとか、がんの始まりなどがひそんでいる場合があります。出血や帯下（たいげ）ありもの（こと）などの症状があれば、そのまま様子を見てもよ

子宮がんは早期発見 年一回は定期検診を

思うと何となく心配です。子宮がんの症状や定期検診の受け方など、注意する点について教えてください。

主婦（38歳）

いでしょう。

しかし、出血などの症状があれば、是非受診して下さい。そしてそれが良性か悪性かを検査することが最も大切です。

つまり、びらんが全てがんになるわけではありません。びらんの中の悪性ものを早く見つけ出すことが大切です。

悪性でもないのに出血がしばしばある場合などは、びらんの部分を手術で切り除いたり、焼きついたりする治療法があり、症状は治まります。

子宮腔部びらんの中の悪性のものが子宮頸がんです。これは早く

発見することが大切です。その症状は、月経と関係のない不正出血や、性交時とか排便時などの出血です。その他、ウミの様な、血液の混じったものがあることもあります。

しかし、このような症状は、ある程度がんが進行した場合の症状ともいえます。ごく初期のがんでは全く症状のないこともあります。だから症状がないからといって安心はできません。

子宮頸がんを十分に治療するためには、早期発見・早期治療が必要です。ごく初期の子宮頸がんは殆んど完全なおります。そのためにも、たとえ症状が何にもなくても、少なくとも年に一回は検診を受けて下さい。

受診の時期は、いつでもよいの

ですが、月経の時、性交の翌日、膣洗滌の翌日などは検査結果に影響する場合もあるので、できれば避けて下さい。

受診方法は、毎年県市が行っている集団検診を受けるか、各個人で定期的な、例えば誕生日毎などに受診するのも一法でしょう。

いづれにしても、受診を年行事の計画に入れて下さい。この際、恥ずかしいとか面倒くさいとかの気持は禁物です。なお、自分で細胞を取って検査のみし

てもらおう方法もあります。最後に次の言葉を提言します。心にとめておいて下さい。「子宮がん、検診受ければ、こわくない」

【南門市医師団 S 医師】

||||| カメラ・ルポ |||||

『高所避難訓練』——屋上に取り残された生徒を救出する消防本部のスノーケル車。(香長中で、6月23日)

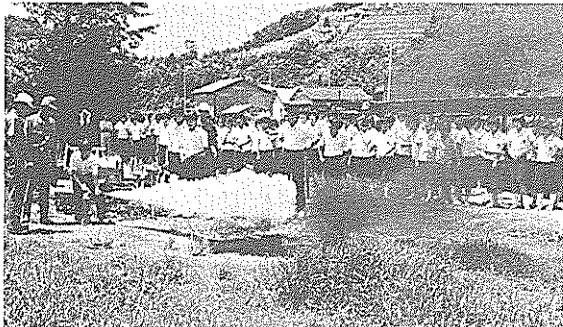

『消火訓練』——初めて消火器を手に、真剣に取り組む生徒たち。(香長中で、6月23日)



『水防訓練』——緊急出動命令により作業する、第3中隊の団員のみなさん。(久枝、後川北側で、6月23日)

||||| カメラ・ルポ |||||

第一回市民学校から(1)

私たちの生活は、物質的に豊かになつたものの、精神的な大切な何かを失つていっているのではないだろうか。毎日の暗いニュースがそれを表わしているようである。そこで、この「失われた精神的な大切なもの」を回復する一つとして、今年から「南国市民学校」を計画しました。



く解消するための方法を考えなければなりません。それには、①なぜ、部落問題を学習するのか。②何を、部落問題から学びとるか。——この二つをはつきりしないと、自分と部落問題とのかわり方が、はつきりしません。

ある学習会での意見ですが、「私たちは差別するつもりはないのですが、部落の人が社会から批判を受けるようなことがあるから、差別があるのではありませんか。私たちより、むしろ部落の人達こそ学習が必要だと思います。……これは、差別される要因は、部落にあるという考えです。」

現在、県内には約七十三の被差別部落がありますが、このなかに識字、青年、婦人、成人、高齢者の各学級や子供会が、約百四十あり、それぞれ活動しています。

おそらく、前の意見を述べられた方は、このことをご存知なかつたと思います。一方、同和地区内にも、私たちは差別される側なのだ、差別する側がもっと学習しなければ……という意見があります。どちらも、自分には責任がないという考え方ではないでしょうか。これでは、部落問題は解決できません。私は、教師の本来の仕事は、子どもに教えることではなく、子ども

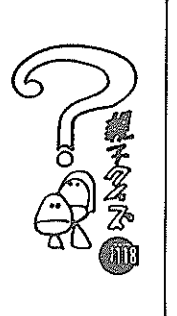

「ご家庭で話し合せて答ええてください。答えは、この広報に出ています。」

- もんだい、六月七日の一言清掃で、集まったゴミの量は、約〇〇トでした。
- しめきり、七月十五日
- おくり先、〒783 南国市大浦甲二三〇一 南国市役所内広報委員会親子クイズ係
- 答えのハガキには必ず、住所・氏名・年齢・職業を書いてください。
- 賞品・特賞千円〇三人、残念賞(記念品)五人

人権思想と 同和問題

松下一雄 市長 池田中校長



松下一雄氏

教育の道に限界がないと同じく、同和問題も、いくら学習しても、これで十分という到達点は見つからないようです。しかし、見つかからない到達点に対して、永遠に挑戦する所に教育の本質があり人間としての生きがいがあると思えます。

同和問題―部落差別は、人対人の問題のように解釈されがちです

が、私はそうではないと思います。人対人だとの理解からスタートすると、「私は差別した(あるいはされた)こともなく、実際にも差別して(されて)いないので、部落問題はもういい……。」ということになります。

部落問題は、歴史の発展の過程のなかに発生した社会問題であり、個人が差別者であるなしかかわらなく、「被差別部落」というものが日本の社会に存在し、そこに生まれ育った人々が、いろいろな場面で差別を受けているという事実を見逃がすことはできません。

そして、社会問題である部落問題は、必ず社会の中で消滅していくという認識にたつて、一日も早

く解消するための方法を考えなければなりません。それには、①なぜ、部落問題を学習するのか。②何を、部落問題から学びとるか。——この二つをはつきりしないと、自分と部落問題とのかわり方が、はつきりしません。

ある学習会での意見ですが、「私たちは差別するつもりはないのですが、部落の人が社会から批判を受けるようなことがあるから、差別があるのではありませんか。私たちより、むしろ部落の人達こそ学習が必要だと思います。……これは、差別される要因は、部落にあるという考えです。」

現在、県内には約七十三の被差別部落がありますが、このなかに識字、青年、婦人、成人、高齢者の各学級や子供会が、約百四十あり、それぞれ活動しています。

おそらく、前の意見を述べられた方は、このことをご存知なかつたと思います。一方、同和地区内にも、私たちは差別される側なのだ、差別する側がもっと学習しなければ……という意見があります。どちらも、自分には責任がないという考え方ではないでしょうか。これでは、部落問題は解決できません。私は、教師の本来の仕事は、子どもに教えることではなく、子ども

- 第117回正解発表表(敬称略)
(応募総数41通)
- こたえ(〇) 〇人
 - 特賞・千円〇三人
 - 野口政裕(下野田)
 - 池田正徳(大浦)
 - 和田静子(久礼田)
 - 残念賞・記念品〇五人
 - 西山福子(大浦) 中沢真貴(前浜)
 - 吉田國子(物部) 岩川きみ(国分) 松岡正道(福生)

もたちの持つている無限の可能性を引き出すことだと思えます。これは親にもあてはまることです。子どもは、家庭で親のほかに、兄弟からも大きな影響を受けるのですが、今、家庭内での子どもの平均人数は一・五人です。これでは、満足な①心と体をよせあつて②教えあひ③助けあひ④はげましあひ⑤なぐさめあひ⑥競いあひ⑦あひあひ⑧なぐさめあひ⑨競いあひ⑩あひあひ⑪なぐさめあひ⑫競いあひ⑬あひあひ⑭なぐさめあひ⑮競いあひ⑯あひあひ⑰なぐさめあひ⑱競いあひ⑲あひあひ⑳なぐさめあひ㉑競いあひ㉒あひあひ㉓なぐさめあひ㉔競いあひ㉕あひあひ㉖なぐさめあひ㉗競いあひ㉘あひあひ㉙なぐさめあひ㉚競いあひ㉛あひあひ㉜なぐさめあひ㉝競いあひ㉞あひあひ㉟なぐさめあひ㊱競いあひ㊲あひあひ㊳なぐさめあひ㊴競いあひ㊵あひあひ㊶なぐさめあひ㊷競いあひ㊸あひあひ㊹なぐさめあひ㊺競いあひ

が、今までは、家庭、学校、社会の各教育のうち、学校教育が一番重視されてきました。しかしこれからは、社会教育こそ重視されなければなりません。

そして、家庭・学校・社会の三つの教育は、一貫した目的のもとに、計画的に、系統的に、継続的に実施されなければなりません。

——これが生涯教育です。教育は生涯実施されるものです。生涯教育には三つの課題があります。

それは、①要求課題―勉強する人の希望や選択：お茶やお花など、②必要課題―どうしても身に付けておかなければならない教育：家族の健康に関することなど。③発達課題―年齢に応じた発達段階で行われる教育：高齢者教育などで、この三つが、バランスよく盛りこまれていなければなりません。

その中で最も大事な②必要課題の中でとりわけ緊急に実施されなければならないのが、同和教育です。

同和教育が②必要課題として位置づけられないと、前述のように「私には関係のない問題」となりま

同和教育の目的は、部落差別の解消だけではなく、人権思想の生活化と不合理を見ぬいて、正しい方向に直す人間を育てることだと思えます。

私たちが子供もたちが、いつ、不合理や矛盾などの被害にあうかも知れません。そういうことにならないために、不合理や矛盾の集積された部落問題、部落差別を学習して、不合理や矛盾を鋭く見抜き、正しい方向におきかえる人間になるような努力が必要です。そ

して、そこで養った新しい目で、自分の住んでいる地域を見おしりて、幸せな社会につくり換える努力が必要で

部落問題を学習することによって、自分を変え、困りを変えていくこととする人間にならなければなりません。現在、同和対策事業や

同和教育が進められていますが、まだまだ、完全解放には至っていません。差別の現実を詳しく学習することによって、新しい発想のできる人間に変わることが、新しい社会をつくることに結びつきます。

南国歌壇

三三鳥鳴くとし開ける風来寺山
夜明けの森はくろくろと立つ
西野田 吉川定字

この春は米寿の祝いと思しに
二月の風の中に父逝く
岡豊町 武植信子

再びは訪ね得ざると思しに
佐渡の高山目のあたり見ぬ
立田 北村ちづ

南国歌壇

母恋いつ背戸に米踏む我が儂の
紫蘇揉みおれば不意に麩り来
植野 永野美由

衛生車の入らぬ家にして雨雲の
夕べと見定め大肥を出す
岡豊町 池添利江

現身の椀の蓋はとぎされん
こえ上げし娘よ父を離るな
前浜 沢田千恵子

南国柳壇

一人子を君に捧げて末淋し
十市 森尾 環

禁酒した心を風の吹きぬける
岡豊町 橋田 馨

息のはげの父に似て来る厄の年
立田 北村幸江

おしゃべりと御茶で楽しい友の家
三畠 井沢正子

南国俳壇

きんぼうげ日昏れ部落へ水奔る
花こぶし亡父の下駄音ふとありぬ
冬津軽人間の骨流れ鳴る
濃の闇の深さに初雪
漣の光の中の未草
崖に淵深まりてある瀬音
翅しろの虫のとび立つ椋暗れ
エンコウにちようちんつるす川祭り
阮籍の蹠塚なりや照り霧り

大畠 新章 (岩村句会)
西本かよ子 ()
和田 幸郎 ()
竹内 隆造 (梵鐘句会)
高橋 蛙 ()
林 広裕 ()
門田けんぶ (芽花の会)
西村 久幸 ()
西村ひとし ()

機能回復訓練室……新設 保健婦室……移転

社会福祉センターへ

体に障害のあるお年寄りなどで、自ら機能回復を希望される方は、専門の訓練指導者や保健婦などの指導で、定期的な訓練が受けられるようになります。

これは、七月八日より、社会福祉センター一階に新設されるもので、毎月第二・第四水曜日の午後一時三十分から実施される予定です。

訓練を希望される方は、各地区の保健婦さんに申し出て下さい。あわせて、今まで市役所にあった保健婦室（野田、後免、大篠地区）も、社会福祉センター二階へ移りました。

保健婦さんと担当地区などは次のとおりです。健康についてお気軽にご利用下さい。

- ☆十市、稲生 町田茂恵 十市支所 ☎0347
- ☆三和、前浜 元吉美智子 三和支所 ☎8380
- ☆岩村、日章 池上和 日章保健婦室（日章小そば） ☎4240
- ☆野田、後免、大篠 島崎登子 社会福祉センター ☎2425
- ☆長岡 宇田敦子 中央福祉館 ☎4414
- ☆国府、久礼田、瓶岩 岩崎丸 領石支所 ☎1119
- ☆岡豊、白木谷、上倉 宮田栄子 岡豊支所 ☎0584

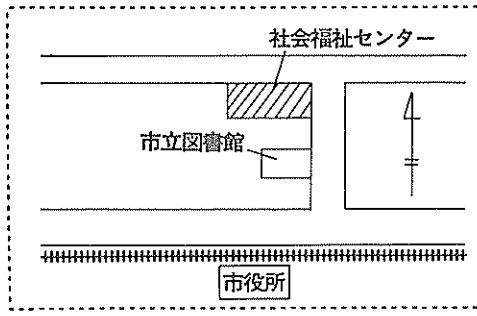

映画と講演会

日時 7月13日（月）午後1時（受付）
場所 南国市社会福祉センター
映画 「さくら草の詩」

同和問題をみんなのものに

講師 岡田 保敏
主催 高知県・同教育委員会
南国市・同教育委員会

「太陽のバス」で大分へ

申し込みは7月25日まで

日ごろ家庭にとじこもりがちな重度身体障害者の目を、広く社会へと、今年も「高知県太陽のバス」が、九月十三日から二十三日の日程で、大分県へ派遣されます。

派遣人員は、県全体で視覚、聴覚、肢体障害者（一・四級）各三十人です。

参加資格は、①身体障害者手帳を所持している十八歳以上六十五歳未満五十六年九月十三日現在の方で、一級から四級までの在宅

障害者②協調性に富み団体生活に適應でき、主催者の計画に従って規律ある行動のできる方③原則として過去に派遣されたことのない方です。

なお経費（交通費、宿泊費、食費など）は、主催者側で負担します。

参加希望者は、七月二十五日までに福祉事務所社会係まで、申し込みして下さい。

【福祉事務所社会係】

7月の行事

- 11日・無料法律相談日（社会福祉センター、10時～12時）
- 15日・日本画教室（市役所第二会議室、1時～3時）
- 20日・人権行政相談日（社会福祉センター、10時～12時）
- 25日・無料法律相談日（社会福祉センター、10時～12時）
- 俳句教室（市役所第二会議室、1時～）

登記簿の閲覧

謄抄本の請求について

法務局には、不動産やそれに準じた財産が登録されています。市民のみなさんが最もよく利用されているものに、住宅を造られたり、車庫証明のための登記簿の閲覧や、謄本あるいは抄本の交付請求があります。

この請求は、自分自身のものはもちろんのこと他人のものでも、自由に請求できます。しかし、所有者を名指しで来られても、土地の地番や家屋番号がわからないと、

代替地の提供

お願いいたします

これまでに大勢の方々から空港用地の代替地の提供をいただいています。空港周辺を中心に、

お答えすることができません。必ず、地番や家屋番号を十分確かめてから、法務局へ来られるようお願いいたします。

なお、手数料は閲覧（不動産につき百円、謄本・抄本一通につき三百五十円（ただし十枚以内））となっています。

【高知地方務局南国出張所】

観光コンパニオンを募集

応募は7月27日までに

南国市観光協会

南国市で開催、また南国市が参加する各種の観光事業に協力していただく。南国市観光協会（沢村武一会長）では、「第3回南国市観光コンパニオン」を次のように募集します。

多数のご応募をお待ちしています。

- 募集人員 若干名
- 応募方法 履歴書に身長、体重、バスト、ウエスト、ヒップを記入し、写真（手札サイズ）を添付してください。
- 応募期間 昭和56年7月1日（火）～7月27日（月）
- 第一次選考 8月10日（月）（書類審査）
- 第二次選考 8月23日（月）（面接）

高知工専でスポーツ教室

8月17日から1週間

水泳とバドミントンを8月17日から23日までの1週間指導します。
■申し込み受付 8月3日から8日まで（各講座とも先着30名）
■問い合わせ 高知工専学生課教務係 ☎31411 まで。

講座名	日時等	日時・場所	対象	指導内容
水泳	7日間	8月17日(日)	小学1、2年生 男女は問わない が泳げないものに 限る（ただし父兄同伴のこと）	1 泳げない者を対象とする 2 親子教室の形をとる 3 初心者の方の段階指導 4 泳法指導 5 親に対する救助法の指導
		8月23日(日) 11時～14時 本校プール		
バドミントン	7日間	8月17日(日)	30才以上の男・女（初心者に限る）	1 初心者を対象とする 2 運動能力・体力テスト 3 基本技能の指導 4 ゲーム指導 5 ルールの解説 6 審判法の指導
		8月23日(日) 18時30分～21時30分 本校第2体育館		

今月の納税

固定資産税
(2期分)

納期限は
7月31日(金)です

7 市民カレンダー

7月1日から7月20日まで

●健康相談など

内 容	地 区	日 曜	時 間	場 所	対 象	
レントゲン 老成人検診	国 府	7/2 木	9:30~11:30 1:00~2:00	国府地区公民館		
	大 篠	6 月	9:30~11:00 1:00~2:30	大篠 "		
	白木谷	9 木	9:30~11:30 1:00~2:00	白木谷公民館		
	物 部	10 金	9:30~11:30	物部 "		
	立 田	14 火	9:30~11:30 1:00~2:00	日章地区公民館		
レントゲン 検診	大 篠	7 火	9:30~10:00	明見橋のもと		
			10:30~11:30	篠原大和工業前		
			1:00~2:00	住吉野武市商店前		
			2:20~3:30	竹中吉井理髪店前		
胃 検 診	前浜・久枝	4 土	8:30~10:00	南部福祉館		
1才6ヵ月 児健診	全地区	15 水	12:30~1:00	大篠地区公民館	S.54.12月生 個人通知者のみ	
乳 児 健 診	久礼田	20 月	1:30~2:00	植野公民館	生後2ヵ月~ 1年2ヵ月	
歯 科 検 診	奈 路	9 木	10:00~12:00 1:00~3:00	市農協奈路出張所		
		10 金	10:00~12:00			
予 防 接 種	ツベル クリン	日 章	1 水	1:30~2:00	日章地区公民館	個人通知者のみ
		大 篠		1:30~2:30	大篠 "	"
	ツベル クリン 判定 BCG	岡豊・上倉	2 木	1:30~2:15	岡豊 "	"
		三 和		1:30~2:00	三和 "	"
		日 章	3 金	1:30~2:00	日章 "	"
	ツベル クリン	長 岡	7 火	2:00~2:30	蕎ヶ池中学校	"
		久礼田 国府 瓶 岩		1:30~2:00	植野公民館	"
	ツベルク リン判定 BCG	"	9 木	1:30~2:00	"	"
		長 岡		2:00~2:30	蕎ヶ池中学校	"
	乳 児 相 談	稲 生	3 金	10:00~3:00	稲生地区公民館	
十 市		6 月	10:30~3:00	十市支所		
乳幼児相談 歯科相談	後免・野田 大篠・東崎 西部	7 火	1:00~4:00	社会福祉センター内 保健婦室		
リハビリ相談		10 金	1:00~4:00	"		
乳幼児相談	三 和	10 金	1:00~3:00	三和支所		
健 康 相 談	前 浜	11 土	9:00~11:00	中組公民館		
		13 月	9:00~11:00	里組 "		
成人食 講習会	植 田	6 月	1:30集合	植田公民館		
	大 篠	20 月	"	大篠地区公民館		
愛の献血	全地区	14 火	9:30~11:30	日章 "		
不用犬買上	"	7 火	9:30~10:00	市立図書館前		

●金属類の収集

日 曜	地 区	備 考
7/1 水	長岡	第1水曜日
7 火	野田、後免	第1火曜日
8 水	久礼田、瓶岩、上倉	第2水曜日
14 火	国府、岩村、岡豊 (三軒家含む)	第2火曜日
15 水	十市、三和	第3水曜日

●金属類以外の不燃物の収集

日 曜	地 区
7/1 水	浜改田
2 木	前浜、下島、久枝
3 金	立田
4 土	田村
6 月	十市南部
7 火	里改田、片山
8 水	能間、野田口、城陸、榎田町、朝日町
9 木	稲吉、西窪、新川
10 金	山崎、八木、田井、関、竹中、 西野々、住吉野、伊達野、南海学園
11 土	篠原、明見
13 月	物部
14 火	稲生
15 水	後免(西町、柴町)
16 木	陣山、三畠、上末松、下末松、西山 上廿枝、西島、古市
17 金	1区~8区、南小籠、北小籠、祈年団地
18 土	宇田、東崎東部・中部・西部、祈年
20 月	野田

●休日在宅医

日 曜	当 番 医	電 話
7/5 日	小栗医院(十市)	⑤-8405
12 日	千屋崎病院(稲生)	⑤-3355
19 日	なんごく産婦人科(後免)	④-2910

南国市役所…… ☎783南国市大堀甲2301 ☎3-2111(代)
 領石支所 ☎2-0020 岡豊支所 ☎4-2423 三和支所 ☎5-8332 十市支所 ☎5-8401
 水道局 ☎3-1234 市民体育館 ☎4-3498