

昭和55年6月1日発行（毎月2回1日・15日発行）編集と発行／南国市広報委員会／事務局／企画財政課広報係

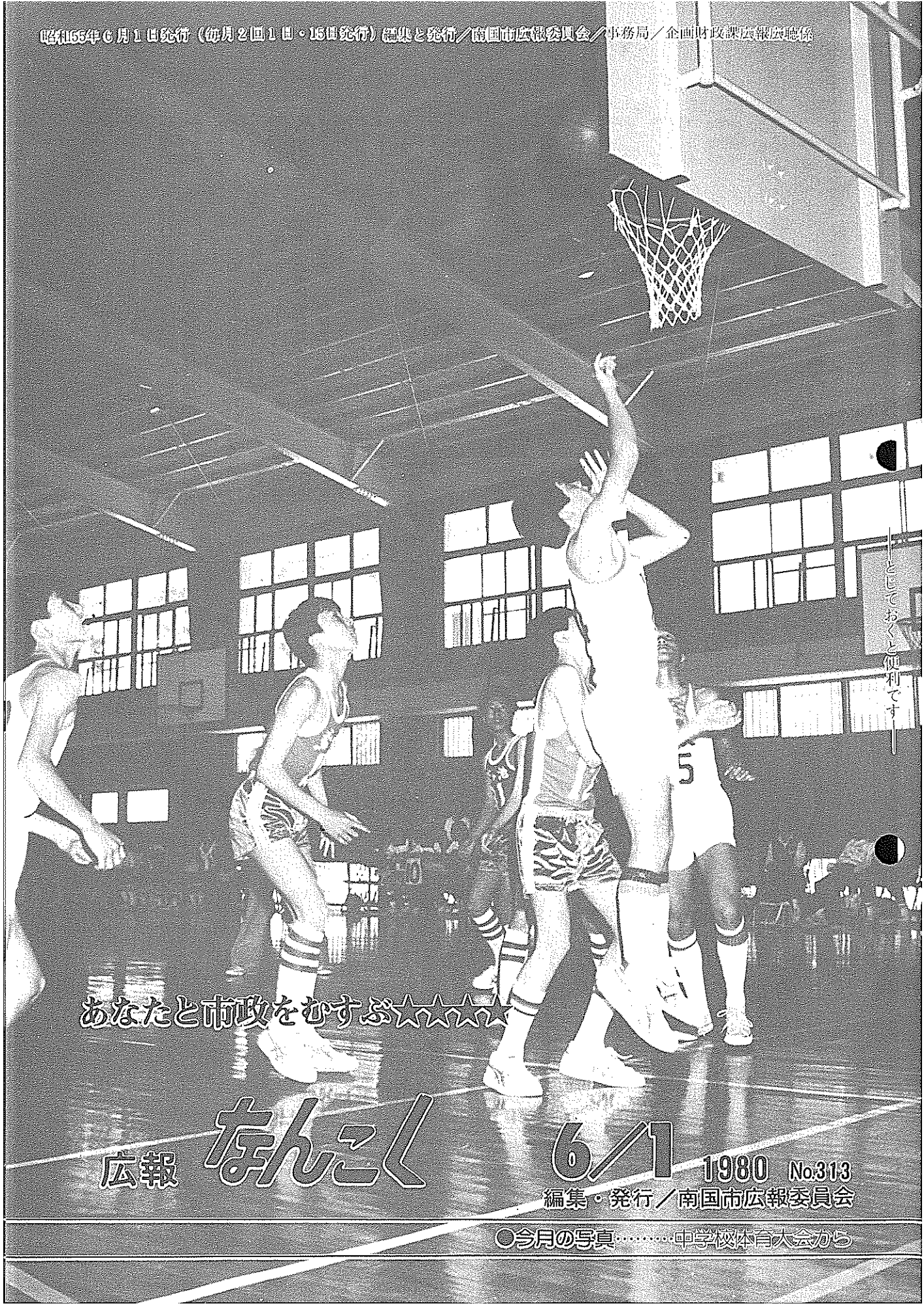

とじておくとも便利です

あなたと市政をむすぶ☆☆☆☆

広報 **なんこく**

6/1

1980 No.313

編集・発行／南国市広報委員会

◎今月の写真………中学校体育大会から



水田利用再編対策事業（稲転）により、市内では幅広い転作作物が栽培されている中、南国市農協ではこのほど、五十四年度圃庫補助事業により、岡豊町笠ノ川の「みそかん採果場」の西隣りに、「みそ共同

「みそ加工講習所」完成 「みそ」の味に期待

南国市農協

加工講習所」を建築し、五月八日、その落成式が行われました。この施設は、鉄骨平屋建て、スレート葺、一五〇・八一四平方メートル、自動製麹機、移動むし機などが装備され、総事業費千九十万

六千円をかけた立派なものです。転作により栽培・収穫された大豆を有効に利用し、米の消費拡大にも一役買おうと計画され、かねてから農協婦人部より強い要望があったもので、衛生的でしかも、栄養のある、安くて、自然で、おいしい「みそ」を造り、あわせて、農協婦人部の連帯を深めようという目的で建築されたものです。この施設ができたことにより、

わずか三時間で完了、半年から一年間おかせると、おいしい風味のある「みそ」ができていくとのこと。南国市農協では、二名の生活指導員が当分の間みそ造りの指導にあたるということで、農家の主婦にとってはこの物価高のおり、「手造りみそ」で家計も大いにたすかりそうです。

農家・畜産家のみなさん、今年も「斉清掃の日」の六月八日、次の「みそ」古ビニールの回収をお願いします。

使用済みのビニール類は、道ばたや土手などに捨てないで、自分たちの手で回収処理を積極的に進め、郷土を「古ビニール公害」から守りましょう。

★古ビニールを出すときは……
①腐化ビニールと、酢酸ビニール、ポリエチレンを完全に仕分けしてください。（酢酸ビニールが混ざると再生処理ができなくなります）
②腐化ビニールは、下図のように

「みそ」古ビニール（農業用）の回収も

の「みそ」古ビニール「斉清掃の日」

梱包して、指定された場所へ午前十時までに届けてください。

○腐化ビニールについては木片や金属などのまじり物は完全に取りはずして、十センチ程度に梱包してください。

○マルチなどに使用した土砂のついたものと、比較的新しいものとに区別して梱包してください。

○運搬、集積時には、雨水がからないようにしてください。

★ポリエチレンと酢酸ビニールは自己焼却処理をしてください。
【産業経済課】

梱包の方法

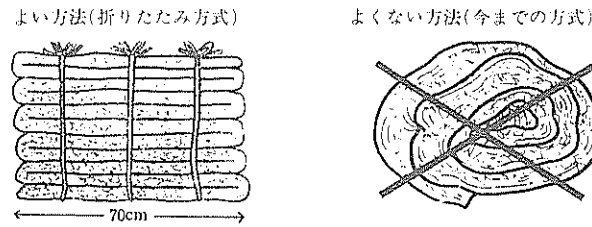

集積場所

区域及農協管内	指定場所
南国市農協管内	大篠・野田 市農協大篠支所西側（日本所前）
	日章 市農協日村出張所前（たばこ乾燥場）
	久礼田 市農協久礼田支所東側空地
	岡豊府 市農協岡豊支所前
	前浜生 市農協旧国府出荷場前 市農協前浜集出荷場前 市農協前生支所前
三和	（園芸組合より別途に通知します）
十九	十市農協購買部前 八丁札所前 丸十園芸集出荷場前
岩村	岩村農協露地出荷場東側
長岡	長岡園芸集出荷場前

※上記の集積場所は、6月8日限りのもので、次回の場所などは改めてお知らせします。



6月8日は「斉清掃の日」

六月八日の日曜日は、南国市の「斉清掃の日」です。

日頃、清掃する機会の少ない公園や河川、道路、海浜などをきれいにしよう——と毎年行っているもので、当日は多くの市民のみなさんの積極的な参加をお願いします。

なお、各集積場所へ市役所の車が集められたゴミの回収に行きますので、積み込みなどにもご協力ください。

【公害環境課】

市民のみなさんの積極的な参加をお願いします

各地区の集積場所

上倉地区	上倉支所 奈路出張所 黒滝橋北側広場	大篠地区	市農協本部北側 竹中公民館
瓶岩	瓶岩支所 矢崎公民館		篠原公民館 明見消防屯所
久礼田	市農協久礼田支所 領石公民館	三和	浜改田公民館 里公民館
	植田一本松広場		鋪野川県道広場（松木二郎氏宅西側）
国府	市農協国府支所		片山は千屋崎の市有埋立地
岡豊	岡豊公民館 笠の川採果場前	十市	旧角坪組合前 十市漁協前
長岡	東部公民館 2区5区7区各遊園地前		中央出荷場前 峰寺前 阿戸停留所前
	市立中央福祉館 農免道路（岩村東崎線）	前浜	市農協前浜集出荷場前 伊都多神社前
	小山公民館 日吉神社北側		前浜遊園地前
岩村	岩村出荷場前	野田	市農協野田支所（鉄板の上） 野田公民館
日章	日章旧集出荷場前 久枝公民館	稲生	稲生公民館 稲生橋南側
	田村東部公民館 物部公民館	後免	アルス美容院北側 松村電気東側
			後免町公民館 西和田商店前

- ◎ ごみのない明るく美しい環境のよい南国市にしましょう
- ◎ モノを大切に……捨てる前に再生利用を考えましょう
- ◎ ちり、あくたすてるその手を拾う手に!!

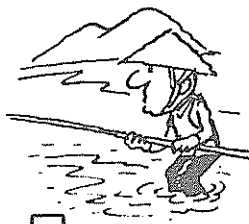

6月

夏がきました。……といっても上旬から「梅雨」に入ります。今年は何年より少し早く、6月5日頃の入梅となるそうです。店先へも「梅」が出始めました。1日は「気象記念日」。明治8年東京気象台開設を記念して制定したもので、特に天気予報は私たちの生活に深く関わっています。4日は「虫歯予防デー」。6と4をミシと読めるところからこの日を定めたもので、昭和3年から行われています。健康の出発点……歯の重要性がいわれ、乳幼児の虫歯予防の大切さがいわれています。8日は「一斉清掃の日」。市民の協力によって、各地区の川や家の周囲を特にきれいにする日です。私たちは自分の家などはきれいにしても、公共物を大切にしたり、きれいにする心がけがとほしいのではないのでしょうか。市草の入ったゴミ袋が、下流の高知市へ流れ、批難をうけたこともありました。環境を良くして、気持ちよく生活するために、定められた場所へ定められたゴミを出してください。10日は「時の記念日」。時間を尊重し、定時の励行によって、よりよい生活をしよう、大正9年から実施されています。この由来は、天智天皇の時（661年）、4月25日に初めて水時計が使用され、これを太陽暦に直すと6月10日になることから、この日が定められたものです。一年中で一番うつとしい時期ですが、農作物や不夕にとつては恵みの雨。シャキッとした心でのりきりたいものです。

国民年金 年金受給権で生活資金の貸付がうけられます

国民年金や厚生年金、船員保険の年金を受けている人が、冠婚葬祭の資金や教育資金など、一時的にお金が必要になったとき、現在受けている年金を担保にして小口の資金を年金福祉事業団から、窓口は銀行などの金融機関で借りることができます。

▼融資を受けることができる人
国民年金（福祉年金は除く）、厚生年金、船員保険から現に年金を受けている人。

▼融資の条件
①借られる額・現在受けている年金額の1.5倍の範囲内、十万円から最高百四十万円まで。
②利率・年八・五割
③返済方法・担保となつて年金の支払金を全額返済にあてま

申込受付期間	融資日
55年7月10日～7月25日	8月27日
55年8月10日～8月25日	9月27日
55年10月10日～10月25日	11月27日
55年11月10日～11月25日	12月24日
56年1月10日～1月25日	2月27日
56年2月10日～2月25日	3月27日

(※日曜、祭日は除きます)

今月の納税 県・市民税(1期分) 納期限は 6月30日(月)です

昭和三十五年年度の「保母試験」が次のように実施されます。この保母試験は、高知県が毎年二回実施していたのですが、五十五年度以降は年一回となります。

▼試験の日時と場所
10日(木)まで。高知市 県民体育館(高知市 棧橋通丁目)

▼受験資格・高校を卒業した人やその他一定の基準をみたす人。

▼試験科目・保育実習(筆記)や農薬は農産物の病虫害防除には欠かせないものですが、使い方を誤ると、人や家畜に危害を与え

五十五年度保母試験 申請書受付は6月13日まで

昭和三十五年年度の「保母試験」が次のように実施されます。この保母試験は、高知県が毎年二回実施していたのですが、五十五年度以降は年一回となります。

▼試験の日時と場所
10日(木)まで。高知市 県民体育館(高知市 棧橋通丁目)

▼受験資格・高校を卒業した人やその他一定の基準をみたす人。

▼試験科目・保育実習(筆記)や農薬は農産物の病虫害防除には欠かせないものですが、使い方を誤ると、人や家畜に危害を与え

農薬事故を防ぐにはまず家庭から

農薬は農産物の病虫害防除には欠かせないものですが、使い方を誤ると、人や家畜に危害を与え、危険な薬剤です。昨年、県内では十二件の中毒事故がおき、八名の方が死亡して

身体障害者に結婚祝金

結婚への道が遠い身体障害者が相互の理解により婚姻した場合、その祝福と他の障害者への激励の意味をこめて、「結婚祝金」が支給されます。

支給対象者	支給金額
1. 重度障害者(1、2級の者)と重度障害者が結婚する場合	円 10,000
2. 重度障害者と中度障害者(3、4級の者)が結婚する場合	8,000
3. 中度障害者と中度障害者が結婚する場合	5,000
4. 重度障害者と健常者が結婚する場合	5,000

対象者：県下に在住する身体障害者手帳を所持する人で、次の条件のいずれにも該当する者。
①配偶者の相互または、配偶者のいずれかが初婚であること。

市民のみなさんへ ゴミの分け方について

ゴミは、「もえるゴミ」と「もえないゴミ」に大別されます。市では「もえないゴミ」を、金属類とそれ以外の不燃物とにわけ取集しています。これらの分別はご家庭でしていただき、指定日に指定場所へ出していただく。市が取集する方法をとっています。広報の市民カレンダーにある不燃物の表示が不明確だとのご意見

衆議院議員選挙 参議院議員選挙 (地方区・全国区) 最高裁判事国民審査

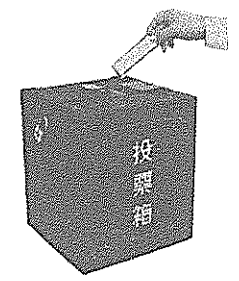

投票日は 6月22日(日)

- 衆議院議員候補者の立合演説会は6月7日(土)午後1時から
 - 参議院議員地方区候補者の立合演説会は6月17日(火)午後7時30分から……大森小学校講堂でそれぞれ行われる予定です。
 - 今回の選挙は、衆議院議員選挙・参議院議員地方区選出議員選挙・同全国区選出議員選挙の4つの投票が同時に行われますので、十分ご注意ください。
- 【選挙管理委員会】

簡保資金写真コンクール作品募集

郵便局では、「第十二回簡保資金写真コンクール」の作品を次のように募集しています。

◎テーマ・簡保保険積立金の融資を受けてつくられた施設を題材とする明るい作品で未発表のもの。(例・学校、幼稚園、公営住宅など)

◎作品の大きさ・カラー：スライ

郵便局では、「第十二回簡保資金写真コンクール」の作品を次のように募集しています。

◎テーマ・簡保保険積立金の融資を受けてつくられた施設を題材とする明るい作品で未発表のもの。(例・学校、幼稚園、公営住宅など)

◎作品の大きさ・カラー：スライ

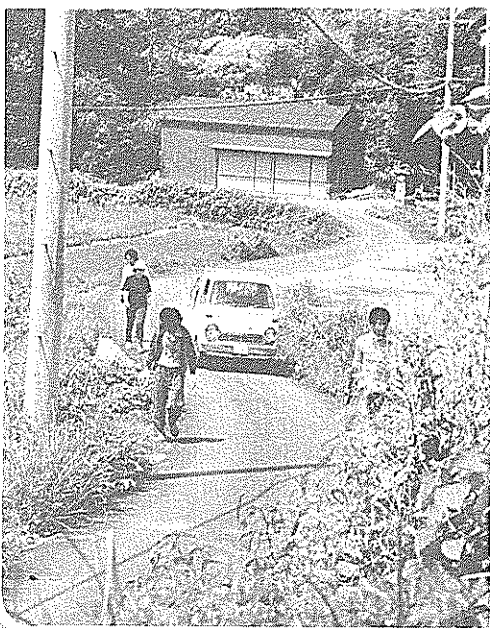

汗水流して空カン拾い

十市地区青年団

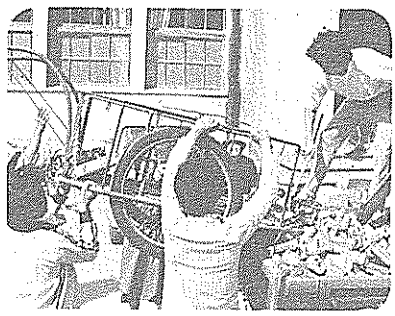

も過言ではなく、日本人のモラルのなさに失望します。五月十八日(日)、十市地区青年団ではこのような状態を見るに堪かねて、「地区青年団として何か活動しよう」と話し合い、みんなが賛同。十数名の団員の中からこの日は七名が参加して、道端の空きカン拾いを行いました。午前十時、まず山側の市道をい

から作業を開始、草むらから見つけて拾った空きカンは、午後三時には「ダンブ」にいっぱい。まさかと思っていた空きカンは、やはり山のように……。団員の一人は、捨てられた空きカンに「ビックリ……」、他の団員もなかなばあきればたようす。団員のはほとんどは、「ハウス農家」。シトウやピーマンの収穫で忙がしいなか、この作業にまる一日を費して、何を感じたのか……。この作業を「やって良かった」という満足感と、「空きカンは捨てないでください」という願いが、各団員の顔からうかがえました。

ドライバーのみなさん、空きカンは車の窓から捨てないようにしましょう。

南国意外史(6)

犬を連行して出頭すべし

市になった翌年の三十五年であつたと思う。犬の登録と狂犬病の予防注射をするように、との市役所からの文書。次の部分は今でも覚えている。「……当日はかかることがないように、犬を連行して出頭すべし……」

これにはびくりとした。指示された場所に犬を連れていくことは確かに「連行」であるが、普通には使われない。終戦時までの、とかくかたぐるしく構える時代でも、連行と表現する場合は警察官などが犯罪人や被疑者を連れて行く場合に限られたほどのもの。犬など

の四つ足なら、連れていく、連れてくる……というのが普通であつた。「出頭」も、警察などが特定の人の出向いてくるように伝える場合に限られたほどで、当時の市町村役場でも使わなかつたはず。「すべし」については、何とも言いようがなかつた。市役所の権威を示すとして、苦心して書きあげたはずだが、かえって市役所の権威を落したことになる。

それから、ざつと二十年たった。市役所から出る文書は総じて無難になつた。最近、選警事務局から郵送されてきたものの末尾は、「……ご出席くださいますようお願いいたします」とあり、どこでもよく使う「ご通知」ではなく、至極さわやかであつた。職員の資質が高まつた証(あかし)の一つ。三谷勇喜(大埔)

「家庭で話し合せて答えてください。答えはこの広報に出ています。」
 ■もんだい。〇月〇日の日曜日は、南国市の一斉清掃の日。市では多くの市民の積極的な参加を呼びかけています。
 ■しめきり。六月十六日(月)おくり先。〒783 南国市大埔甲2301 南国市役所内広報委員会 親子クイズ係
 ■答えのハガキには必ず、住所・氏名・年齢・職業を書いてください。
 ■賞品・特賞千円〇三人、残念賞(記念品)〇五人



親子クイズ

第4回正解者発表

■こたえ(〇)年でした。
 ■特賞・千円〇三人
 松崎重洋さん(上末松)
 岡林保江さん(久礼田)
 徳橋淳子さん(大埔)
 ■残念賞、記念品〇五人
 岡崎恵子(小連)小川富恵(堀ノ内)内村京子(大埔)橋詰りさ(植田)大谷幸子(物部)おめでとうございました。

北陵中が優勝

香長中も大健闘

県中学春季サッカー大会

県下中学校サッカー春季大会は、二十三チームが参加、五月十八日香長中学校で、フリーの部、低学年の部の準決勝、優勝戦がそれぞれ行われ、市内の北陵中と香長中が大活躍しました。結果は次のとおりです。

- ▼フリーの部
 - 【準決勝】北陵中2-0日高中
 - 香長中A1-0本山中
 - 【決勝】北陵中1-1香長中(二回の延長で勝敗がつかず、PK合戦の末5-4で北陵中が優勝)
 - ▼低学年の部
 - 【準決勝】

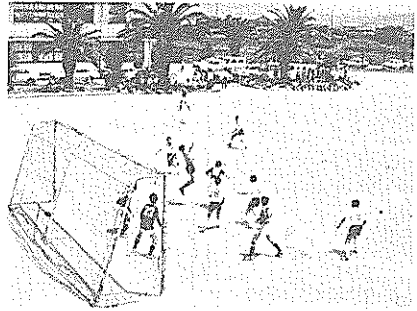

北陵中11-0赤岡中
 伊野中1-0香長中
 【決勝】北陵中7-0伊野中

バザーのご案内

共同保育所「コスモス」が6月8日、中央公民館で日吉神社北側(東端西部)にある共同保育所「コスモス」では、三十名に近い子供たちが元気に遊んでいます。しかし、備品や遊具など、まだまだ不十分です。コスモスでは、資金づくりのための「第二回バザー」を六月八日

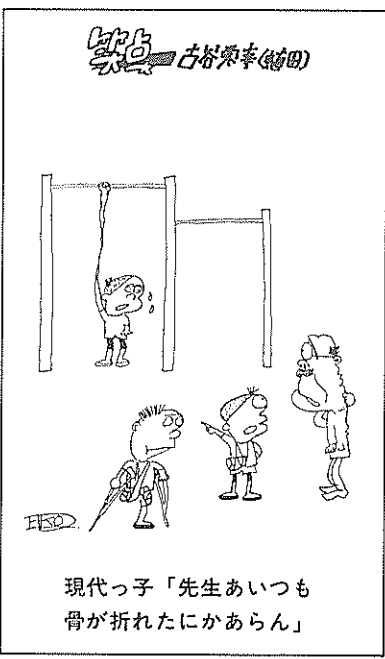

現代っ子「先生あいつも骨が折れたにかあらん」

(日)、午前十時から午後四時まで中央公民館(市民体育館北側)で開催します。当日は軽食コーナーも用意して、みなさんのお越しをお待ちしています。また、みなさんのご家庭でねむっている不用品、小さくなった衣類や贈答品、本など、野菜など、なんでも結構です、ぜひご寄付いただけますようお願いいたします。◇連絡先・☎〇5788まで。

6月の行事

- 教育長杯バレーボール大会(地区青年団対抗)：1日、8時30分、市民体育館
- 中央高齢者教室開講式：17日、10時~3時、社会福祉センター
- 日本画教室(中央婦人学級)：18日、1時~、市役所第二会議室
- 俳句教室(中央婦人学級)：28日、1時30分、市役所第二会議室
- 文推協バザー：29日、8時~5時、中央公民館
- 短歌愛好家の方へ
 久礼田地区、もしくは久礼田地区に比較的近い方で、短歌を愛好している方、グループを作つて楽しませるか。
- 連絡先「田村恵美子さん(久礼田)1-16、☎2166」まで。

南国歌壇

桜の散る映の田ならしゆく女の風も素直にゆるる影あり
 立田 島田美津子
 活けし日の艶たもつままテーブルに花卉をこぼす紅の薔薇
 西島 門田美枝子
 老い人の集い楽しき海風狂
 水平線に岬かすみぬ
 立田 北村ちづ

南国柳壇

著きものみな夕間に吸われゆき子よ孫よ船は角度を変えぬ
 植野 永野美由
 腐敗せる政府分解せし明けに列島の山々若葉萌えおり
 額石 唐若 勇
 絢爛と水平線の雲染まり
 暮るるに惜しき春のたそがれ
 小笠 山本 茂

南国俳壇

通かなる臘の山に怪しい灯胸を揺らる白鷺しなした天に入り
 眞青い天のさびしきけし坊主雨を来し道路着を干す寺廊下
 散りかかる花に篝火勢いづく
 昏れ切つて声うきあがる蛙の田
 鬼の目のごとき椿が地を転ぶ
 妻と寄り添う足指や二分板
 薬塚にからみれんげの深情

- 池 植章(石村句会)
- 吉田常光()
- 池 さち()
- 竹内隆造(飛騨句会)
- 林 広裕()
- 高橋 蛙()
- 門田けん(紫花の会)
- 山崎 賢()
- 西村ひとし()

日	衛生行事	日	衛生行事
①(日)	休日在宅医・吉川診療所(稲生)⑤-3555	16(月)	金属以外の不燃物の収集(野田)
2(月)	乳幼児相談・1:00~4:00 市役所保健婦室 (大篠、後免、野田地区) 乳幼児歯科相談・1:00~4:00 市役所医務室 (大篠、後免、野田地区) 金属以外の不燃物の収集(十市南部)	17(火)	金属以外の不燃物の収集・後免(東町、横町、中町、 中ノ丁、東芝住宅)
3(火)	金属以外の不燃物の収集(里改田、片山)	18(水)	健康相談・1:00~2:00 南部福祉館 金属以外の不燃物の収集・後免(西町、栄町) 金属類の収集・十市、三和、前浜、下島、久枝、立田、田村
4(水)	岡豊乳児検診・1:30~2:00 岡豊地区公民館 (生後2ヵ月~1年2ヵ月) 百・ジ・破予防接種(3回目)・個人通知者のみ 金属以外の不燃物の収集(浜改田) 金属類の収集・野田、後免、長岡	19(木)	健康相談・1:00~4:00 大篠地区公民館 金属以外の不燃物の収集(陣山、三島、上末松、 下末松、西山、上甘枝、西島、古市)
5(木)	岩村レントゲン老成人検診・ 9:30~11:30、1:00~2:00 岩村地区公民館 百・ジ・破予防接種(3回目)・個人通知者のみ 金属以外の不燃物の収集(前浜、下島、久枝)	20(金)	健康相談・1:00~3:00 岡豊常通寺島公民館 健康相談・9:00~11:00 前浜中組公民館 金属以外の不燃物の収集(1区~8区、南小菟、 北小菟、祈年団地)
6(金)	稲生乳児相談・10:00~3:00 稲生地区公民館 金属以外の不燃物の収集(立田)	21(土)	金属以外の不燃物の収集(宇田、東崎東部、西部、 中部、祈年)
7(土)	金属以外の不燃物の収集(田村)	②(日)	1歳6ヵ月児健診・12:00~1:30 市立中央公民館 休日在宅医・川田内科(後免)④-2501
③(日)	休日在宅医・前田診療所(稲生)⑤-8209	23(月)	日章乳幼児相談・9:00~12:00 日章保健婦室 金属以外の不燃物の収集(国府、岩村)
9(月)	不用犬の買上げ・9:30~10:00 市立図書館前 金属以外の不燃物の収集(物部)	24(火)	長岡レントゲン・成人検診(保健相談)・ 9:30~11:30、1:00~2:30 中央福祉館 白木谷レントゲン老成人検診・9:30~11:30 白木谷地区公民館 金属以外の不燃物の収集(笠ノ川、八幡、小蓮、 定林寺、滝本、蒲原)
10(火)	後免レントゲン・老成人検診・ 9:30~11:00、1:00~2:30 後免町公民館 国府乳児相談・1:30~2:30 市農協国府支所 金属以外の不燃物の収集(稲生)	25(水)	田村レントゲン・老成人検診・ 9:30~11:30、1:00~2:00 日章地区公民館 愛の献血・9:30~11:30 日章地区公民館 1:30~3:00 ミロク製作所 金属以外の不燃物の収集(中島、常通寺島、江村、 小菟、三軒家) 金属類の収集・物部、稲生、大篠
11(水)	国府レントゲン・老成人検診・ 9:30~11:30、1:00~2:00 市農協国府支所前 金属以外の不燃物の収集(能間、野田口、城陸、 榎田町、朝日町) 金属類の収集・国府、岩村、岡豊、久礼田、瓶岩、上倉	26(木)	稲生乳児検診・1:30~2:00 稲生地区公民館 (生後2ヵ月~1年3ヵ月) 金属以外の不燃物の収集(植田、久礼田)
12(木)	久枝レントゲン・老成人検診・ 9:30~11:30 下島浜集会所 十市乳児検診・1:30~2:00 十市地区公民館 (生後2ヵ月~1年3ヵ月) 金属以外の不燃物の収集(稲吉、西窪、新川、鈴江)	27(金)	前浜乳児検診・1:30~2:00 南部福祉館 (生後2ヵ月~1年2ヵ月) 久礼田乳児相談・1:30~2:30 植野公民館 金属以外の不燃物の収集(植野、領石)
13(金)	三和乳児検診・1:30~2:00 三和地区公民館 (生後2ヵ月~1年2ヵ月) 健康相談・9:00~11:00 前浜里組公民館 金属以外の不燃物の収集(山崎、八木、田井、関、 竹中、西野々、住吉野、伊達野、南海学園)	28(土)	金属以外の不燃物の収集(瓶岩、上倉)
14(土)	金属以外の不燃物の収集(篠原、明見)	④(日)	休日在宅医・川本胃腸科内科(東崎)④-2543
④(日)	休日在宅医・西川診療所(物部)④-2751	30(月)	久礼田胃検診・8:30~10:00 市農協久礼田支所 金属以外の不燃物の収集(十市北部)

南国市役所…… ☎783南国市大埔甲2301 ☎3-2111(代)
 領石支所 ☎2-0020 岡豊支所 ☎4-2423 三和支所 ☎5-8332 十市支所 ☎5-8401
 水道局 ☎3-1234 市民体育館 ☎4-3498