

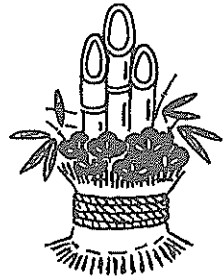

初詣で(1月1日、琴平神社で)

明けまして
おめでとう
いっしょにまわ



——とじておくと便利です——

広報

なんこく

1/15

1980 No.303

市民憲章

わたしたちの郷土南国市は、土佐文化の発祥地、そしてまた、清新な生産都市であります。この誇りのうえにたち、さらに一大飛躍発展をとげるために、次の信条を守りましょう。

☆文化財と自然を保護し、新しい文化のかおり高い歴史のまちを築きましょう。

☆青い空、清い海、緑の山野、そして豊かな太陽のふりそそぐ、健康で明るいまちにいたしましょう。

☆川は市民の顔、清くて豊かな流れをつくりましょう。

☆第三日曜日は家庭の日、全戸笑顔で子供を守り育てましょう。

☆老人は市民の宝、小さい親切運動と福祉の豊かなまちにいたしましょう。

☆三悪を追放し、交通事故のない住みよいまちにいたしましょう。

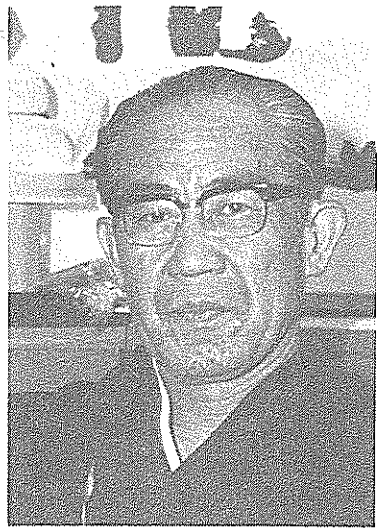

南国市長
小笠原喜郎

皆さん、あけましておめでとう
ございます。よいお正月をお迎え
になったことと拝察し、心からお
喜び申し上げます。

おかげさまで昨秋、無投票で再
任し、第二期目の新年を迎えま
した。皆様の負託に応えるべく今年
も精いっぱい努めさせていただきます
ますので、よろしくお願い致しま
す。

今年の行政も前年に引き続き、
財政の健全化、空港の拡充整備問
題、同和問題の措置などに努力を

傾注しなければならぬと存じま
す。足腰のしつかりした、威力の
ある自治体、新しい時代に適応し
てゆく自治体、みんなが手をつな
いでなごやかなくらしの出来る自
治体へと脱皮してゆくことが目標
であります。

せて事務段階の話合いが具体化
しつつあり、これによって長年に
わたり残されてきた公社の借入金
の返済と金利の負担が著しく軽減
されることを期待しております。

れば明るい将来を展望することも
可能な多くの要素をそなえており
ます。

市に向かつて物部川を越えようと
しています。遠くない将来、県内
では南国市が空と陸を結ぶ要衝の
地になることはまちがいありません。

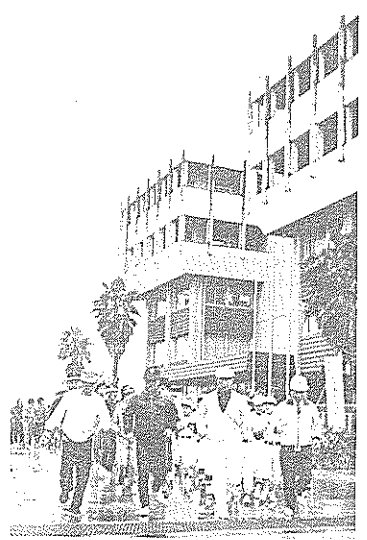
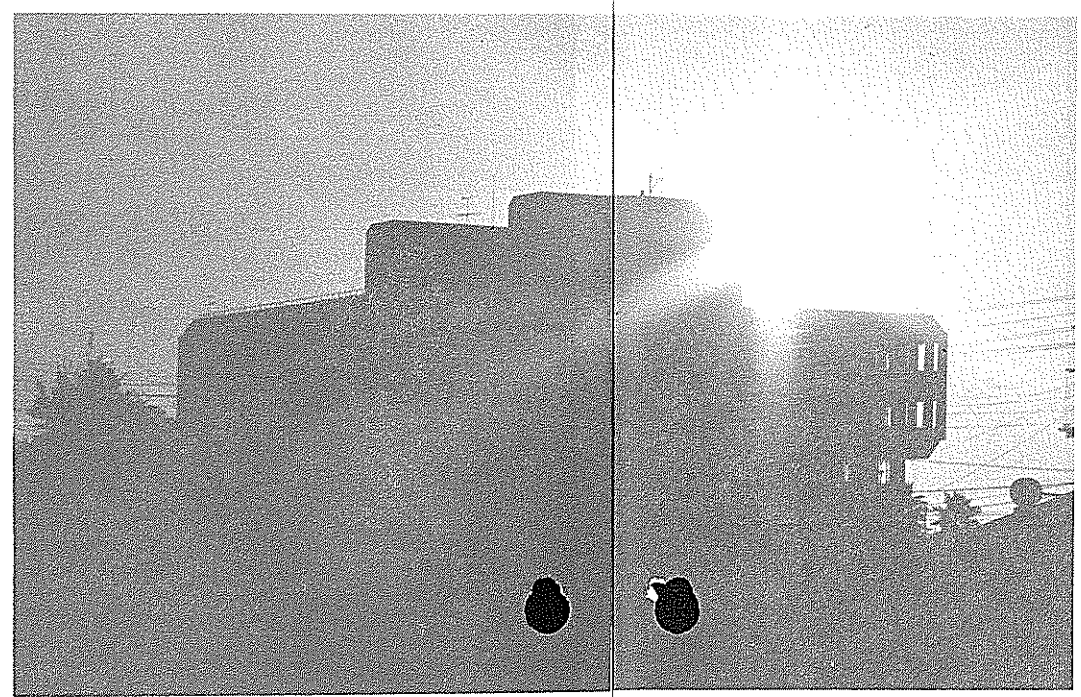

雨のなかを元気に
300人が走り初め

新春恒例の「走り初め」が、今
年もご利用の一月四日に行われ
ました。

消防出初め式

三百人余りが参加

穏やかな日差しに恵まれた一月
六日、恒例の「消防出初め式」が
鶯ヶ池中学校北側グラウンドで行わ
れました。

この日は消防本部のはしご車や
救急車をはじめ各分団の消防車二
十七台が勢揃い。制服姿の消防署
員、団員合わせて三百人が、いさ
ましい姿で集合しました。

山下正雄団長が開会の辞をのべ
たあと、小笠原市長から「全員元
気で揃った姿を見てたいへん頼も
しく思います。服装、態度に格段
の進歩がみられるようになりうれ
しく思います。出初め式はみなさ
んの思い切りを示す式であります
ので、一層の緊張と感心を持たれ、
それに平素の努力を合わせてお願
いします」とあいさつがあり、統
一して人員・服装の点検、機械器具
・装備の点検が整然と行われたあ
と、香南分団による模範操法が行
われ、日頃の訓練の成果をみごと
くに発揮していました。

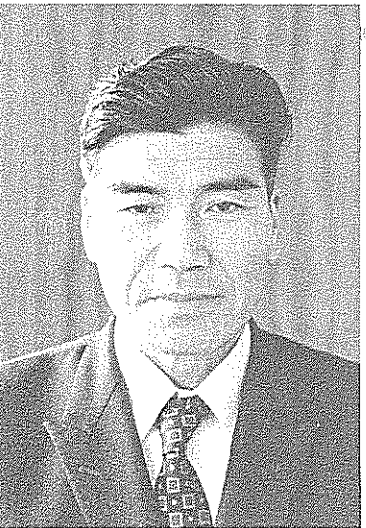

南国市議会議長
島内正雄

市民の皆様、あけましておめで
とうございます。ご家族お揃いで
希望に満ちたよいお年をお迎えの
こととお喜び申し上げます。

国の政治の指向も八十年代は地
方の時代だとしておりますが、南
国市も市制施行二十一年、今年は一
段と飛躍発展の年となりますよ

う議会挙げて取り組んでまいりた
いと存じます。

本市の人口は五万に向かって漸
増を続けております。このことは
県下第二の都市として、その地歩
のますます強固となりつつあるこ
とを立証するもので、まことに喜
ばしいことと存じます。

本年の主たる行政課題は、財政、
空港、同和の三点に要約されると
思いますが、これらはいずれも積
年の課題でもあり、皆様方の協
力によりまして順次解決の方向に
向かっております。

ともいわれており、国の内外を問
わず政治、経済面でも多極化の時
代を迎えようとしております。遠
いイランの原油問題は世界の政
治、経済を大きくゆさぶり、その
影響は未端自治体にも波及して
くる時代であります。

二十歳になったら 国民年金へ加入を

成人式を迎えられたみなさん、おめでとうございます。
これからは、成人として多くの権利が与えられるかわりに、国民としての義務も負わされます。その一つに国民年金への加入があります。

国民年金は、農林漁業、商工業など他の年金制度に加入していない、二十歳から五十九歳までの日本国民を対象とした国が行う年金制度です。この制度に加入しますと、歳をとったり障害や母子世帯などになったとき年金が支給され、生活の安定がはかれることとなります。

成人式を迎えられたばかりのみなさん方は、老後のことはまだまだとお考えになれるかも知れませんが、ご承知のとおりわが国はすでに世界一の長寿国となり、高齢化社会へと着実に前進しています。このようなことから老後の生活設計は若いうちから考えておかなければなりません。
二十歳になった今年、必ず国民年金へ加入しましょう。
加入の手続きは、市民課年金係

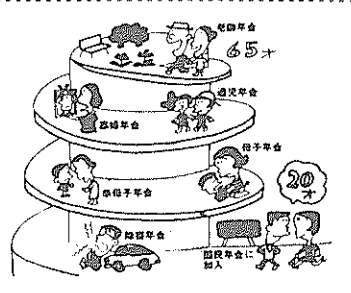

幼稚園児を募集

申請は1月31日までに

瓶岩幼稚園 ☎12112
白木谷幼稚園 ☎15225
【教育委員会】

がけ地近接の 住宅移転に補助金

がけ地に近いため、がけ崩れなどによって被害が出るおそれのある住宅に住んでいる人で、移転を希望される人は利息の補助や建物をこわすための補助金がもらえます。
●補助金対象限度額は――既存建物除却費五十九万円
●借入金の利子補助二百五十六万円
●土地購入の利子補助百万円。
このほか、住宅金融公庫の貸付が優先的に受けられます。
移転を希望される人は、一月二十五日までに申請してください。申請書の請求や提出は、建設課建築住宅係か企画財政課企画調整係まで。また、がけ地など危険家の相談を希望される人もお気軽にどうぞ。
【土地・建物の相談】
建物を新築、あるいは改築するといった場合に手続きなどでお困りになっている人はいませんか。
建築住宅係では、土地の造成（開発）、建物の新築・改築・増築などの相談にも応じています。
【建設・企画財政課】

工事指名願、 物品競争見積参加は

昭和三十五年年度の建設工事指名競争入札参加資格審査申請書（指名願）の受付は、三月一日から三月二十五日までです。
様式は、県内の業者は高知県指定用紙、県外の業者は建設省統一用紙です。
申し込みは企画財政課財政係へ申請してください。なお提出

●工事指名願：3月1日～3月25日
●物品競争見積：2月15日～3月10日

物品購入、印刷、修繕の入札参加を希望する方は、会計課用度係まで提出してください。申請書は会計課で交付しています。
●くわしいことなどは、それぞれの課でおたずねください。
【企画財政課財政係】
【会計課用度係】

働きながら勉強しよう

高知短期大学入学ご案内



県立高知短期大学は、勤労者のための公開講座から発展した社会科学専門の二年制夜間大学です。
職業について生活しているということは、社会科学の理論を労働体験や社会生活の体験を結びつけながらいきいきと理解していきけるという大変有利な条件になります。
私たちの生活に深い関係をもつ社会や経済、政治の本質やしくみなどを科学的につつこんで勉強する場として、一人でも多くの働くみなさんにご利用いただきたいと思ひます。以下本学の特色や内容を紹介します。

①内容豊かな教育課程と行届いた教育――専任教員十四名と小規模

②中学校教員の資格がとれます。
短大本科（二年）卒業後、教職課程（一年）を修了すれば中学校社会科教員免許をとることが出来ます。

③勤労学生という立場を考慮しての安い授業料 年額三万六千円、月

進学プランは学資保険で

子どもは成長は早いものです。希望に満ちた子どもの学資づくりは、もう始めていますか？
高校、大学への教育費は、かなり大きな金額になります。その時に困らないように、早目に準備しましょう。

①学資保険
②教育費つくりの途中で、契約

●世界農林業センサス
この調査は、農林水産省が五年ごとに実施しているもので、我が国の農家戸数、耕地面積、農業経営の概況など農業の現状を明らかにし、各種農業振興施策を推進するための基礎資料を作成するために、2月1日現在で実施されます。
課税資料など統計以外の目的に使われることは絶対ありませんので、調査員がお伺いしたときは、ご協力をお願いします。
【企画財政課】

市の統計

12月

…54.12.31現在…

| | |
|----------|------------------------|
| 《面積》 | 124.98 km ² |
| 《人の動き》 | 前月比 |
| 人口 | 45,246人 (19減) |
| うち男 | 22,082人 |
| 女 | 23,164人 |
| 世帯 | 14,264世帯 |
| 出生 | 46人 |
| 死亡 | 38人 |
| 転入 | 152人 |
| 転出 | 179人 |
| 《交通事故》 | 昨年12月 |
| 発生件数 | 33件 (32件) |
| 死者 | 0人 (2人) |
| 傷者 | 39人 (38人) |
| 《火災》 | 昨年12月 |
| 発生件数 | 2件 (2件) |
| うち建物 | 2件 |
| 林野 | 0件 |
| 被害額 | 62万円 (6万円) |
| 《救急》 | 昨年12月 |
| 出動回数 | 79回 (90回) |
| うち急病 | 37回 |
| 交通事故 | 27回 |
| 一般事故 | 6回 |
| その他 | 9回 |
| 《建築確認申請》 | 45件 |
| 《開発許可申請》 | 21件 |

| 日 | 衛生行事 | 日 | 衛生行事 |
|-------|--|-------|---|
| 15(火) | 休日在宅医・吉川診療所(稲生)⑤-3555 愛の献血・1:00~3:00 市民体育館 (成人式場前) 不燃物の収集・後免(東町、横町、中町、中ノ丁、東芝住宅) | 23(水) | 乳児検診・1:30~2:00 大篠地区公民館 (生後2カ月~1年) 離乳食講習会(稲生、三和、前浜、十市地区)・ 1:30~ 三和地区公民館 不燃物の収集(中島、常通寺島、江村、小笠、三軒家) 金属類の収集・物部、稲生、大篠 |
| 16(木) | 生ワク投与(個人通知者のみ)・ 1:30~2:00 岡豊地区公民館 不燃物の収集・後免(西町、栄町) 金属類の収集・十市、三和、前浜、久枝、立田、田村 | 24(木) | 乳児検診 1:30~2:00 後免中町公民館 (生後2カ月~1年) 不燃物の収集(植田、久礼田) |
| 17(木) | 生ワク投与(個人通知者のみ)・ 1:30~2:00 三和、日章地区公民館 離乳食講習会(大篠、後免、野田地区)・ 1:30~ 大篠地区公民館 不燃物の収集(陣山、三島、上末松、下末松、西山、上甘枝、西島、古市) | 25(金) | 健康相談・1:30~3:00 瓶岩地区公民館 不燃物の収集(植野、領石) |
| 18(金) | 健康相談・9:00~11:30 前浜里組公民館 成人食講習会・1:30~ 立田公民館 生ワク投与(個人通知者のみ)・ 1:30~2:30 大篠地区公民館 2:00~2:30 鷲ヶ池中学校 不燃物の収集(1区~8区、南小笠、北小笠、祈年団地) | 26(土) | 不燃物の収集(瓶岩、上倉) |
| 19(土) | 不燃物の収集(宇田、東崎東部、西部、中部、祈年) | 27(日) | 休日在宅医・小松診療所(稲生)⑤8334 |
| 20(日) | 休日在宅医・川村胃腸病院(立田)③-3030 | 28(月) | 乳幼児相談・1:00~4:00 日章保健婦室 不燃物の収集(国府、岩村) |
| 21(月) | 不燃物の収集(野田) | 29(火) | 健康相談、病人看護相談・ 1:00~4:00 篠原中央公民館 不燃物の収集(十市北部) |
| 22(火) | 愛の献血・9:30~11:30 市役所 12:30~2:30 都築紡績 成人食講習会・1:30~ 長岡農協 健康相談・1:30~3:00 植田公民館 乳児検診・1:30~2:00 大篠地区公民館 (生後2カ月~1年) 不燃物の収集(笠ノ川、八幡、小蓮、定林寺、滝本、蒲原) | 30(水) | |
| | | 31(木) | 乳児検診・1:30~2:00 植野公民館 (生後2カ月~1年2カ月) |
| | | 1(金) | 乳児相談・ 10:00~3:00 稲生地区公民館 不燃物の収集(立田) |
| | | 2(土) | 不燃物の収集(田村) |
| | | 3(日) | 休日在宅医・川本胃腸科内科(東崎)④-2543 |
| | | 4(月) | 乳児相談・10:00~3:00 十市支所 乳幼児相談、乳幼児歯科相談・ 1:00~4:00 市役所3階保健婦室、医務室 不燃物の収集(十市南部) |
| | | 5(火) | 不燃物の収集(里改田、片山) |
| | | 6(水) | 健康相談、乳児相談・1:00~2:00 南部福祉館 不燃物の収集(浜改田) 金属類の収集・野田、後免、長岡 |
| | | 7(木) | 不燃物の収集(前浜、下島、久枝) |
| | | 8(金) | 不燃物の収集(山崎、八木、田井、関、竹中、西野々、住吉野、伊達野、南海学園) |
| | | 9(土) | 不燃物の収集(篠原、明見) |
| | | 10(日) | 休日在宅医・川田内科(後免)④-2501 |

南国市役所…………… ☎783南国市大壩甲2301 ☎3-2111(代)
 領石支所 ☎2-0020 岡豊支所 ☎4-2423 三和支所 ☎5-8332 十市支所 ☎5-8401
 水道局 ☎3-1234 市民体育館 ☎4-3498