

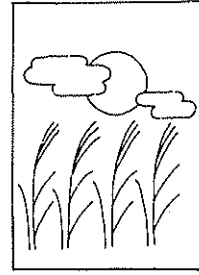

盛況の中央婦人学級「日本画教室」  
（8月16日、市役所会議室で）



### 9月の行事

- 3日・着物着付教室（9月～11月までの3カ月間、毎週日曜日、中央公民館で）
- 17日・第17回南国市体（高知工専、市民体育館、商工会道場で）
- 20日・日本画教室…中央婦人学級（13時～15時30分、市役所大会議室）  
人権・行政相談（10時～15時、社会福祉センター）
- 28日・中央高齢者教室（10時～、社会福祉センターで、『俳句の発表』と『火砲のひびき』）
- 30日・俳句教室…中央婦人学級（13時30分～16時、市役所第2会議室）  
法律相談（10時～12時、社会福祉センター）

——とじておくと便利です——

# 広報 なんこく

## 9 / 1

1978 No.271

編集・発行／南国市広報委員会

# 南国を募集



9月30日  
までに申込を

- ◇応募資格：高校卒業以上で満十八歳～二十五歳、市内に住んでいる健康な未婚の女性。
- ◇応募方法：履歴書に身長・体重・バスト・ウエスト・ヒップを記入のうえ、手写真を添付して申込してください。
- ◇応募先：市役所内南国市観光協会（電話2111）まで。
- ◇応募締切り：九月三十日（土）

- ◇第一選考：十月三日（火）書類審査。
- ◇第二選考：十月十五日（日）面接。
- ◇発表：十月二十日（金）
- ◇募集は、ミス南国一名、準ミス南国二名。以上三名には表彰状とトロフィーが授与されます。また、これらの人には、観光事業にむこう一年間随時出務していただきます。
- ◇お気軽にどしどし応募ください。

（南国市観光協会）

## あなたの顔を差しあげます

広報紙にのったあなたの写真を差しあげます。ご希望の方は企画財政課広報聴係へ、ハガキ、電話（3-2111）でどうぞ。

### 計画法線（山手案） 決定の理由

(1)海岸案…海岸堤防周辺には全線にわたって閑芸ハウスがあり、これを継断して道路を建設したとしても沿線の開発は望むべくもなく、この道路が地域住民への福祉には寄与せず、ただの通過交通路線となる恐れがあります。しかも、この海岸堤防は建設省の直轄管理区域で、近々堤防改修計画が立案される予定で、国有地を利用して道路を建設することは不可能となりました。また、経済投資効率からも不利となります。

(2)現道拡張案…沿線に住家が密集し、この移転には莫大な補償費が必要となります。また、工事中の通行止めや環境面、および経済投資効率なども対照にならないほど不利となります。

(3)山手案…(1)(2)案と比較して本路線（案）は、南国市の将来の発展性、利用価値および環境などを十分勘定したうえで最適な法線であると考えられ、これを採択することにしています。

### 今後の作業

当管内の路線延長約八千四百メートルの全区間を五工区に分けて、さしあたり一、四工区間（約六千九百メートル）の平面図を現地に立入って実

地測量し、地元説明会を順次開催していきたくと考えています。この会で、計画法線の了解が得られれば五十三年度中に一工区と四工区の丈量測量を行い、用地交渉を開始していきます。なお、五工区については、現在の空港拡張条件との関連で計画法線の決定は多少遅れることが予想されます。

以上のようなことが示され、測量図作成のうえ区域の説明会を開催します。主旨をご理解いただき測量の立ち入りについてはご協力くださるようお願いいたします。と、理解と協力を呼びかけています。

### 新教育委員長に 藤本茂樹氏

南国市教育委員会は、さる七月三十一日の会で、島本委員長（58）を選びました。新体制は八月一日より次の方々でスタートしました。

- 委員長 藤本茂樹
- 副委員長 福岡弘幸
- 委員 島本保義
- 田内修治
- 門田真一（教育長）



## 「黒潮ライン」= 県道春野赤岡線

### 測量をしたうえで 計画案を作成したい

#### 今までの経過

南国土木事務所管内の全延長約4,800メートル。このうち、トンネル約140メートル。総事業費約30億3,200万円。ただし、これは48年度事業費概要を53年度年に換算した金額。

昭和四十八年度、この路線に対して建設省より改良事業の認可が降り、航空写真により路線計画をたて関係住民などに知らせるが、海岸線、現道拡張案、山手案の三案で意見がわかれまわりました。それぞれの意見を調整し、南国市の将来の発展性や利用価値、環境などを考え、また、通過交通路線となっ

て地元へ不利益をもたらさないように学識経験者および地元住民などの意見も交え、一応山手案に決まり計画を進めてきたが、いろいろの問題が生じて、実施測量ができずに現在に至っています。しかしこの間、南国市に接続する高知市側は、現計画案で実施側量も完了し用地買収に入っていました。五十三年度で全工区の買収を終り、いよいよ本工事着工の運びとなっています。南国市側も、空港周辺整備事業とからみ、少なくとも六十年度には一部完成可能なことも予想されるので、早急に実施測量に入り、計画案を作成したいと考えています。

### 地権者や付近住民、関係機関の理解と協力を

昭和四十年代から懸案となっていた「黒潮ライン」主要県道春野赤岡線。このほど、この黒潮ラインについて「従来の計画案をもとにして現地に立入り、実施測量をしたうえで建設計画（案）を作成したい」と、高知県南国土木事務所長から改良計画案や今後の作

業などが示され、地権者や付近住民、関係機関に対して「今後の作業実施について理解と協力をお願いします」との協力要請がなされました。県道春野赤岡線は、道幅が狭いうえ、他に代替路線もないことから定期バスも満足に走れない状態。また、交通量も年々増加しており、

悲惨な交通事故防止の面からも早期の改良、整備が望まれています。こうしたことから県によって、観光と交通渋滞緩和を兼ねて着々整備され十年近く経たない現在、高知南国両市を除いて計画どおりほとんど完成されてきているものです。

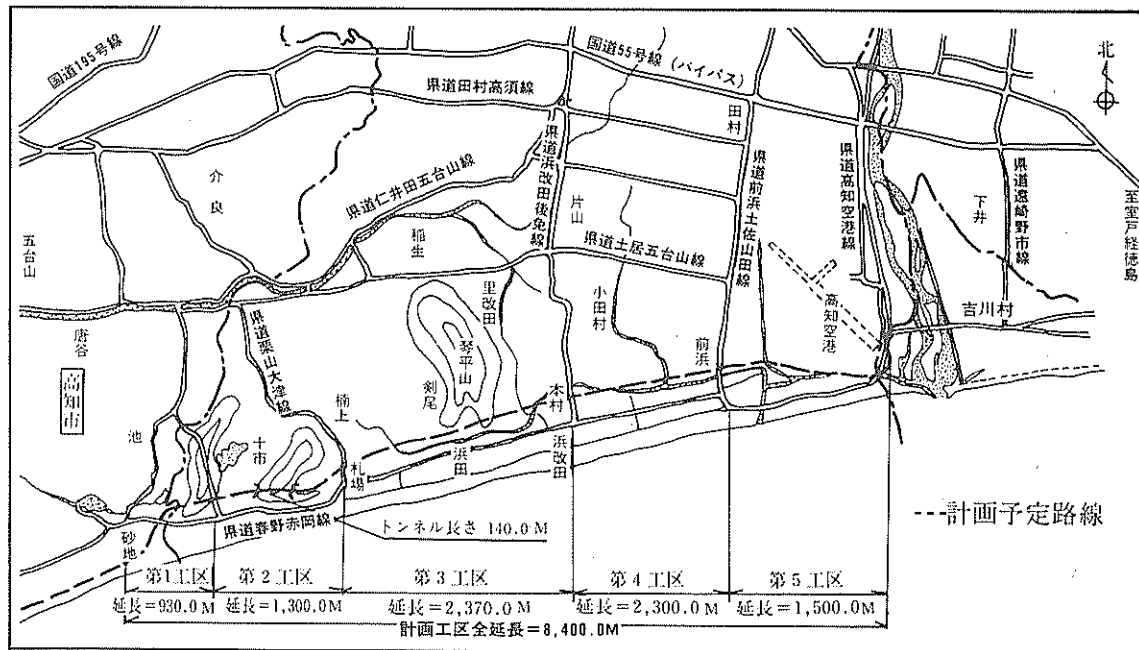

お近くの避難場所へ

(○は有、×は無)

設備名	収容人員	給食設備	設備名	収容人員	給食設備	設備名	収容人員	給食設備
十市小学校	240	○	南部保育所	60	○	長岡西部保育所	110	○
十市地区館	70	×	あけぼの保育所	120	○	長岡東部保育所	100	○
十市保育所	80	○	岩保育所	60	○	国府小学校	250	○
稲生小学校	400	○	大森小学校	500	○	国府地区館	50	×
稲生地区館	50	×	香長中学校	1,000	×	国府保育所	60	○
稲生保育所	90	○	市民体育館	500	×	岡豊小学校	300	○
三和小学校	350	○	中央公民館	80	×	北陵中学校	1,000	○
三和地区館	100	×	大森保育所	140	○	岡豊地区館	80	×
里保育所	60	○	明見保育所	40	○	岡豊保育所	90	○
浜改田保育所	50	○	後免野田小学校	200	○	久礼田小学校	450	○
大湊小学校	500	○	後免町公民館	100	×	久礼田地区館	50	×
前浜地区館	50	×	野田地区館	50	×	久礼田保育所	90	○
南部福祉館	80	×	後免保育所	140	○	瓶岩地区館	60	×
前浜保育所	90	○	長岡小学校	600	○	白木谷小学校	200	○
日章小学校	350	○	蔦ヶ池中学校	800	○	奈路小学校	200	○
香南中学校	500	○	長岡東部地区館	60	×	旧黒滝小学校	100	×
日章地区館	80	○	中央福祉館	150	○	白木谷地区館	50	×
岩地区館	80	×	後免保育所	140	○			

災害

安全な避難場所へ

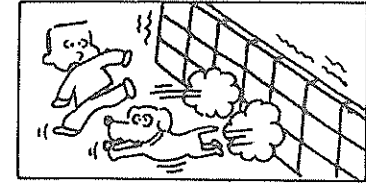

子供の身元確認も忘れずに

九月一日は防災の日です。いざという時、被害を最少限にいとめるには日頃の心がまえと準備が何よりも大切です。天災は忘れた頃にやってくる。この機会に、今一度私たちの防災対策について考え、避難場所は頭に入れておきたいものです。今回は地震について考えてみました。余震については七月十五日号参照。

**グラスとぎたら**

■すばやく火の始末を  
「火を消せ」と大声で声をかけあひましよう。電気器具はコードの差し込みは抜きましょう。

■あわてて外にとび出さな  
屋根がわらや看板、ガラスの破片などの落下物で思わぬケガをします。まわりの状態をよく見ながら落ちついて行動しましょう。

■丈夫な家具などに身を寄せる  
机やベッドなど丈夫な家具に身を寄せてしばらく様子を見ましよう。

■火が出たらまず消火  
大声で隣近所に声をかけあうなど、協力して火を消しましょう。

■避難は徒歩で、荷物は最少限  
自動車は消火・救急活動などの障害になるので、絶対使わないで

歩きましょう。

■へいきわ、川べりなどには近寄らない  
狭い路地やブロックべい、石垣のそばなどは危険。

■山津波、がけ崩れに注意  
安全な場所に避難を。

■海岸では津波、低地では浸水に注意  
小高い場所やしつかりしたビルなどに避難を。

■余震を恐れずデマに注意  
一般に、余震は本震より小さいといわれていますが注意を怠りなく。また、デマに迷わず役所や消防署、警察署の情報を注意を。

■秩序を守り、衛生に注意を  
伝染病発生のおそれがありますので、飲み水や食べ物には十分注意を。

**家族で話し合いを**

いざという時、家族が一致協力して対処できるように、月に一度くらいは家族全員が集まって、火元の管理などを十分話し合おう。

■子供の身元確認を  
子供の身元を確認できるように住所、氏名、生年月日、血液型、保護者名、はぐれた場合の落ち合う先や連絡先などの記入を。

■日頃の安全管理  
ガスなどの火の心配のあるものや消火器などの安全装置の確認を。

同和教育

同和教育の実践例

■就学前における同和教育  
就学前の同和教育の重要性についての認識は次第に高まりつつありますが、特に同和地区のある保育所ではその取り組みがなされています。

これらの保育所では、「子供の全面発達をいかに保障していくか」

部落解放への道標

というような目標を立て、乳幼児の生活環境はどうか、家庭でどんな保育がされているか、母親の仕事と保育の関係はどんな状態であるかなどを調査分析しています。

その結果、保育所では具体的にどうすることが子供を差別から守ることになるのかという研究や実践活動が行なわれています。また母親の仕事を保険することに役立つ保育所経営をしている保育所もあります。

次に保育所で乳幼児を対象にどのような保育をしているかでありますが、乳幼児の可能性を引き出しそのすこやかな成長をはかるため生活経験をひろげ基礎的な生活習慣を養うこと、身体面の遅れや生活面の遅れを取りもどす手立てや、子供の仲間づくり、集団意識の芽ばえを育て、友人と一緒に遊び一緒に生活することの楽しさ大切さに気づき社会性の芽ばえを育てよう努力しています。

さらに、物ごとの筋道を正しく理解できる基礎づくりをすることによって、不当なものを見のがさず追求していく生活態度と差別を許さない人間性の芽ばえを育てています。

■学校における同和教育  
学校における同和教育は、あらゆる教科、あらゆる教育の領域、

あらゆる教育活動の中で、差別をしない、差別をさせない、差別を許さない人間の育成をめざして積極的な取り組みがなされております。ある小学校では、一年生から六年生までの同和教育年間指導計画を作成し、全教育活動においておし進められています。特に社会科教科書を検討分析して、部落問題と関連する単元では子供たち自身の調査や社会見学による部落の実態の資料とその他の資料を、学年の発達段階に応じて教材化し指導しています。

中学校では、四十七年度から社会科教科書のなかに土農工商、エタ、非人や、部落の起源、明治の解放令、水平社運動、同対審判中、特別措置法、部落解放の国民的課題など直接部落に関する内容が記述されているものもあります。このように中学校では部落問題についての指導をさけて通ることのできない時期にきています。

高等学校の取り組みの一つとして進路を保障するための「統一社用紙」の問題をあげてみましょう。この統一社用紙を作る以前は、企業側が就職希望者に対し会社独自の記載事項を定め、記入させる方法の用紙を使っていました。ところが、この記入内容には多くの問題点があります。例えば、父母

の職業や地位、財産、家庭環境、家の間とりや畳数など、受験する生徒の能力や適性など、本人の責任に何ら関係のないことを記入しなければなりません。

このことは何を意味するかよく考えてみなくてはなりません。受験者の人物・能力を二次的に考え、家柄や財産を一次の選考の条件としている旧態依然とした差別体質が企業者の中に相当数あることを示しています。

このような採用方法で一番犠牲になるのは誰でしょうか、いうまでもなく同和地区出身の高校生であります。地区の生活程度の低さ、居住の劣悪さをそのまま記入すれば書類選考の段階で不採用とされます。(ここに就職差別が存在しています)

そこで高校の先生たちは、この不合理で差別そのものの採用方法を指適して、統一社用紙を作成しました。この用紙は採用に必要な本人に関する事項をごく簡単に記入すればよいようになっています。さらに、統一社用紙を使わない会社の人には応じないことにしています。

以上のように、高等学校でも全教科やホームルーム等の中へ進路指導とともに同和教育をくみ入れて具体的な取り組みをしています。

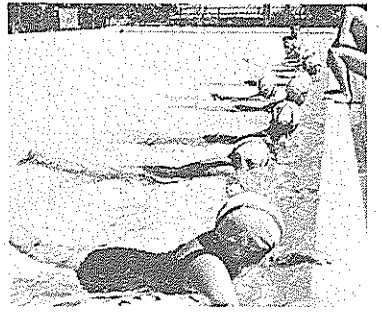

# 市展

11.26-12.3

## あなたも出品を

搬入は11月21日

今年も、十一月二十六日から十二月三日までの八日間の日程で「第十八回南州市展」が開かれます。



### 《一般の部》

▼出品部門・洋画、日本画、彫塑、工芸、漫画、書道、写真、商業美術の七部門。

- ▼出品資格・南州市に關係のある人。
- ▼搬入日・十一月二十一日(火)午前十時から午後七時まで。
- ▼搬入場所・市民体育館
- ▼審査日・十一月二十二日(水)
- ▼出品点数・一人一部門五以内
- ▼出品手数料・一点につき二百円
- ▼出品作品には、陳列に必要な装置(額縁、表装など)をつけること。
- ▼(写真)は、四寸切り以上全倍までのワク張りに限る。(書道)は、所定の用紙に釈文を添えること。

### 《児童・生徒の部》

▼出品部門・図画の部(絵画、版画、デザイン)・工作の部(工作、彫塑、工芸、その他立体作品)・習字の部(毛筆、条巾、硬筆、ペン字)・写真の部、以上の四部門。

- ▼出品資格・市内に住んでいる、または在籍する四歳以上の幼稚園、保育園児、児童、生徒に限ります。
- ▼搬入日・十一月七日(火)
- ▼搬入場所・大森公民館ホール
- ▼審査日・十一月九日(木)
- ▼出品手数料・無料

## 市民体育大会に参加を

第十六回市民体育大会が、九月十七日(日)開催されることになりました。

- 種目は、ソフトボール、バレーボール、バドミントン、柔道の四種目で、場所は、ソフトボールの部・高専グラウンド等、バレーボールの部・市民体育館

## 着物着付教室が開講

九月から十一月までの三カ月の日程で「着物着付教室」が開講します。

- 希望者は、中央公民館へ申込みください。当日申込みもできます。
- ▼とき・毎週日曜日(九月三日から)
- ▼ところ・中央公民館
- ▼講師・谷口靖子先生
- ▼費用・無料
- ▼持ってくるもの  
ゆかた、ハダチ一式、ひも三本、だてしめ一本、半巾帯一本

## 県民手帳、希望者は申込みを

高知県統計協会の発行による一九七九年版の「県民手帳」の申込みを現在受付けています。

この手帳は、各種統計資料、市町村勢要覧、共済組合宿泊施設、国民宿舎一覧、過去十年の天候、郷土の主な行事、親族・親等表、温度や血圧の知識など、高知県のすがたや暮らしに役立つ知識がいっぱいの手帳です。

希望者は、九月二十日までに市役所企画財政課へハガキや電話で申込んでください。住所、氏名、電話番号、部数をはっきりと。職

## 犬は必ず鎖につないで

犬を飼うときは、毎年一回(四月)の登録と、毎年二回(四月と十月)の狂犬病予防注射を受けることが義務づけられています。

犬を飼うときは、毎年一回(四月)の登録と、毎年二回(四月と十月)の狂犬病予防注射を受けることが義務づけられています。

## 作業員を募集

鶴岡本織維(三区)では作業員を募集しています。

ただし昭和五十四年三月に中学卒業予定者は受験できません。

## 郵政外務職員募集

四国郵政局では、ただいま四国の郵便局に勤務する郵政外務職員を募集しています。

ただし昭和五十四年三月に中学卒業予定者は受験できません。

## 平和宣言

今回の軍縮特別総会では、全面的かつ完全な軍縮を究極の目標とし、この目標を達成するため国連全加盟国で構成する新しい軍縮機構の設置を取り決めた。その意義はまことに大きい。

しかしながら、米・ソをはじめとする核大国は、依然として核実験をつづけ、恐るべき新兵器の開発に没頭している。破壊兵器の大量蓄積とその配備競争は、今や人類を先例のない絶滅の脅威にさらしている。

真の平和は、兵器の蓄積の上には断じて確立され得ない。国家間の不信に根ざし、混迷をつづける国際政治の潮流は、イデオロギーを越えた良識ある国際世論の結果によって、変革されなければならない。

本日は「敬老の日」です。この日だけちやほやしたり、あまりの老人扱いは考えものでしょう。

# 国民年金

## あなたは年金から もれていませんか

わが国には、国民年金をはじめ厚生年金、船員保険、各種の共済組合など八つの公的年金制度があり、すべての国民はそれぞれの職業によつていずれかの年金制度に加入することになっています。

ところで、国民年金は他の年金制度に加入していない二十歳から五十九歳までの人を対象とした年金制度で、五十九歳までに最低二十五年以上保険料を納めた人に、六十五歳から老齢年金が支給されることになっています。ところが、この二十五年の期間を満たすため

### 65歳になれば

#### 老齢年金の請求を

国民年金の老齢年金は、保険料を一定期間以上納めた人に六十五歳から支給されます。今年六十五歳になる人が老齢年金をうけるためには、保険料を納めた期間と免除をうけた期間を合せて、十年以上なければなりません。しかし、大正三年四月一日以前に生まれた人は、その期間が十年なくても六年一ヵ月以上あれば特例的に最

## 篠原踏切にしや断機

がとこのついでに人は「国民年金老齢年金決定請求書」を、市民課年金係へ提出してください。用紙は窓口へ備えてつてありますので、印鑑と年金手帳を持参してください。老齢年金がお手元に届くのは、請求されてから約三ヵ月後となりますのでご承知おきください。

### 【市民課年金係】

踏切事故が、連続して発生した篠原踏切にしや断機を断機しました。これは国鉄四国総局が、踏切事故防止のため現在の三種踏切（警報機付）を一種踏切（警報機なし）に格上げすることを決定。使用開始時期は十月頃になる予定です。

これはとりもたず、踏切事故防止は設備だけでは防ぐことができないものであり、通行者の方々の踏切安全通行に対する認識を一段と高めていただくことが一番大切なことと思います。

つきましては、「警報機が鳴っていたら踏切に入らない」「踏切では一旦停止して左右を確認する」などの交通ルールを守り、悲惨な事故をおこさないようご協力をお願いします。

## 家出の季節に用心!!

高知県下において、今年一月から七月末までに家出少年少女として相談受理した総数は、二百七十八人（うち女子百六十人）です。

その原因、動機をみると、遊びぐせ二九割、家庭関係一六割、異性関係一四割が主なものとなっています。とくに、少女の場合には、遊びぐせが三三割、異性関係が二二割を占めており、道徳感に乏しい「遊び型」の家出が半数以上を占め、問題をなげかけています。

南国署管内においても、この期間に三十人（前年同期より二人増）の家出相談を受理しています。

家出や無断外出は、その行為だけにとどまらず、不純異性交遊、薬物乱用……などと、少年少女の非行を深め、ときには荒春や深夜労働などの被害者になるケースもありません。

毎年、夏休み明けには少年少女の家出が多くなります。

そのため、警察では休み明けの九月に重点をおき、家出少年少女の発見保護と福祉犯罪の防止に取

り組むことにしています。

各家庭でも、次のことに気をつけてください。

「うちの子に限ってはいじょうぶ……」という考え方は危険です。平素から子供の友人関係や行動、心の動きなどには十分気を配り、親子で気軽に話し合える、信頼できる家庭づくりを心がけましょう。家庭に原因する家出が少なくありません。

また、異性交遊のあり方や性道徳について、しっかりとしつけをしましょう。

【南国警察署】

## 農業委員会シリーズ④ 農業委員の仕事と役割

これまでの三回は農業者年金関係でしたが、今回は農業委員会の仕事と農業委員の任務について説明します。

### 農業委員会の仕事

▽農地部会……毎月一回開催。農地の所有権の移動、賃貸借権の設定および同解約の審議、承認（三三三）  
 △農業振興部会……農政、農業振興に関する建議および諮問に対する答申、農業振興計画の樹立など。  
 △その他全般として……

### 農業委員の役割、農家との関係

農業委員会による部落座談会……など、農業に関するすべての諸問題にたずさわっています。  
 （なお、これらの項目についてのくわしいことは、次号以下で順次説明します。）

△農地の売買、賃貸借、交換分合などは、地区の農業委員が仲介（なかもち）します。とくに、売買では売主、買主がまず農業委員会へご相談されれば農業委員が適格な相手方をあつせんします。

ただし、①一般の仲介業者には一切関係がないこと ②売主、買主の双方での協議がなされてないこと（相手方の指定があればだめです） ③農業振興区域内の農用地であること ④買主は専業農家で、その地区の平均耕作面積を越えていること

……など、いろいろな条件はありますが、このあつせんが成立しますと、①売主は通常の譲渡所得税の基礎控除額百万円が五百万円となる（売買価格が五百万円を越えた場合は、税額にして百四万円

の差） ②買主は農地取得資金を借りる場合は八百万円（通常は二百万円）まで借りられる ③仲介料（通常六割）は一切取らない ④登録免許税、取得税が安くなる ……など、売主、買主双方に利点があります。

▽農地紛争の調停、農地の境界問題、無許可による転用問題、小作に関する問題、農地への日照問題など、農地に関する紛争については、まず地区の農業委員へご相談ください。

▽現況証明。所有権移転、賃貸借権の設定解除、農地転用申請は、すべて地区の農業委員の現況証明が必要で

転用に関する相談、農地転用に ついては、農地法はもとより、都市計画法、農業振興法などがあります。すぐに許可がおりるものではないので、あらかじめ早目に相談ください。

委員の定数は四十名（公選三十名、議会推せん五名、農協、農業共済五名で、任期は三年です。改選にあたっては、前回より若手の委員が選出される傾向であり、

▽農業者年金未加入者、離農給付金の受給資格者は握についても気を配っています。

▽その他、農業行政に関する諸問題についての意見、批判をおきかせください。

### 農業委員とは

農業委員は、農業委員会等に関する法律による「非常勤特別職公務員」であり、議会議員と同様に任期中の身分は公務員でありま

す。従つて、農地のあつせん、調停やその他の問題解決、指導などの経費は、すべて市の予算のなかで支払われます（南国市は月給でなく日当りで、気軽に相談して

ください。

委員の定数は四十名（公選三十名、議会推せん五名、農協、農業共済五名で、任期は三年です。改選にあたっては、前回より若手の委員が選出される傾向であり、

- ▽上倉 宮本忠夫、野村進
- ▽瓶岩 田村英美、坂本清男
- ▽久礼田 北村茂樹、吉川孝雄
- ▽国府 吉川豊重、岡豊 森本繁
- ▽橋田 義幸、桑泉寺啓恵
- ▽大森 窪田 一郎、大野正清、西山道雄
- ▽山本 幸身
- ▽長岡 山本昇、中村 勢治、小笠原正徳、高橋孝、岩目 和喜、二宮克雄
- ▽野田 沢本一男
- ▽岩村 西本輝猪
- ▽日章 東村利治、中沢一男、橋本貞治
- ▽島内 勉、浜田庄平
- ▽前浜 菊谷 哲夫、浜田隆広
- ▽三和 溝渕正、野村信義
- ▽浜田 虎成、川久保真一
- ▽稲生 松岡幸寿、中橋久米雄
- ▽中沢 芳克
- ▽十市 井上徳蔵、山本寿春、沢村武一

## 第30回高知県

# 農機具祭

と き 9月9日～11日の3日間

と こ 高知県農事試験場（廿枝）

催 物 最新農業機械の展示と実演

農事試験場参観デー

試験研究発表会・農事相談・ほ場案内

主 催 南国市・県農業機械商業協同組合



日	衛生行事	日	衛生行事
1(金)	後免・野田結核検診・10:00~11:30 吉本洋服店前 1:00~2:30 野田農協 不燃物の収集(立田)	13(水)	不燃物の収集(能間、野田口、城陸、朝日町)
2(土)	前浜里組健康相談・9:30~11:30 里組公民館 不燃物の収集(田村)	14(木)	稲生乳児検診(2ヵ月~1年3ヵ月)・1:30~2:00 稲生地区公民館 大塚妊婦保健相談・9:00~4:00 大塚地区公民館 不燃物の収集(稲吉、西窪、新川、鈴江)
3(日)	休日在宅医・谷医院(片山) 5-8335		資源ゴミ(金属類)の収集(国府、岩村、岡豊、久礼田、瓶岩、上倉)
4(月)	物部結核・高齢者検診・9:30~11:30 物部農協支所 後免・野田・大塚乳児検診・9:00~4:00 市役所保健婦室 三和健康相談・9:00~3:00 三和支所 不燃物の収集(十市南部)	15(金)	不燃物の収集(1区~8区、南小港、北小港、折年園地) 休日在宅医・市原内科(大塚) 3-3915
5(火)	立田結核・高齢者検診・9:30~11:30、1:00~2:00 日章地区公民館 愛の献血・9:30~11:30 日章地区公民館 1:00~2:30 都築紡績 不燃物の収集(里改田・片山)	16(土)	不燃物の収集(宇田、東崎、東部、西部、中部、折年)
6(水)	岡豊結核・高齢者検診・9:30~11:30、1:00~2:00 定林寺公民館 不燃物の収集(浜改田)	17(日)	休日在宅医・岡豊病院(岡豊) 0888-66-2345
7(木)	岡豊結核・高齢者検診・9:30~11:30、1:00~2:00 岡豊地区公民館 十市乳児検診(2ヵ月~1年3ヵ月)・1:30~2:00 十市地区公民館 不燃物の収集(前浜、下島、久枝) 資源ゴミ(金属類)の収集(野田、後免、長岡)	18(月)	不燃物の収集(野田)
8(金)	西部結核検診・9:30~10:00 依々木広義方前 10:20~10:50 中央福祉館 11:20~12:00 西福寺 1:30~2:00 日吉神社前 前浜保健相談・10:00~11:30、1:00~2:00 南部福祉館 老人保健相談・9:00~3:00 市役所医務室 不燃物の収集(山崎、八木、田井、関、竹中、西野々、 佳吉野、伊達野、南海学園)	19(火)	不燃物の収集(後免(東町、横町、中町、中ノ丁、 東芝住宅))
9(土)	不燃物の収集(篠原、明見)	20(水)	岡豊離乳食講習会(生後2ヵ月~1年)・1:30集合 岡豊地区公民館 三和乳児検診(2ヵ月~1年3ヵ月)・1:30~2:00 三和地区公民館 不燃物の収集(後免(西町、栄町))
10(日)	休日在宅医・秦泉寺内科(大塚) 3-3928	21(木)	不燃物の収集(陣山、三富、上末松、下末松、西山、 上北枝、西島、古市) 資源ゴミ(金属類)の収集(十市、三和、前浜、下島、久枝、立田、田村)
11(月)	瓶岩結核・高齢者検診・9:30~11:30 瓶岩農協支所 不要犬の買いあげ・9:30~10:00 市水道局前 不燃物の収集(物部)	22(金)	不燃物の収集(植野、鎮石)
12(火)	岡豊乳児検診(2ヵ月~1年3ヵ月)・1:30~2:00 岡豊地区公民館 不燃物の収集(稲生)	23(土)	不燃物の収集(瓶岩、上倉) 休日在宅医・山本内科(後免) 4-2575
		24(日)	休日在宅医・藤原外科(大塚) 3-1212
		25(月)	岩・日章乳幼児相談・9:00~12:00 日章保健婦室 不燃物の収集(国府、岩)
		26(火)	瓶岩成人食講習会・1:30集合 瓶岩地区公民館 前浜乳児検診(2ヵ月~1年6ヵ月)・1:30~2:00 南部福祉館 不燃物の収集(笠ノ川、八幡、小連、定林寺、滝本、 蒲原)
		27(水)	機能訓練相談・9:00~3:00 市役所医務室 不燃物の収集(中島町、沖、山富、吉田、常通寺島、 江村、小港)
		28(木)	不燃物の収集(横田、久礼田) 資源ゴミ(金属類)の収集(物部、稲生、大塚)
		29(金)	不燃物の収集(十市北部)
		30(土)	

限りの資源「水」を大切に………水はもう「湯水」のようには使えません。水の上手な使い方を工夫しよう。



### 南国俳壇

紫陽花を浮かべし海の月割れる  
段々と鱗模様の田を植えて  
地響きて送る六月旅の朝  
母逝つてからの泣きぐせ 百日草  
爆音昏れ 素描の木炭折つてばかり  
葦を刈る音の速きに「土佐日記」読む  
蝶一つ羽休ませた野の仏  
沖へ沖へ灯を遠のけて夏の月  
水無月の月光語る造船場

門田けんぶ (芽花の会)  
浜田民由 ( )  
山崎 賢 ( )  
別後敏子 (大篠俳句教室)  
森本青三 ( )  
富田光子 ( )  
楠瀬統子 (花柳俳句会)  
岡田昌子 ( )  
岡田寿子 ( )

### 南国歌壇

みじか夜の書読む窓に群れ寄れる  
ちひさき虫の羽音聞こゆる  
夫と息子のはずむ会話の裡にいて  
温たむ燭の想いそえゆく  
原爆忌めぐればなぜか赤とんぼ  
群れなしてとぶ去年もことしも  
亀岩 島本 栄

真夏日の炎のごとき昼去りて  
一夜を澄める虫の声かも  
隣り組酒桶の日のふれあいを  
ジュースを飲みつつ笑い声続く  
苦勞のみ背負我が身と思ひきや  
晴着小使受くる昨今  
大浦 中田豊秀  
立田 北村華江  
立田 北村華江  
孫あつめテーブルせまし夏休  
南三島 井沢正子

### 南国柳壇

サングラスはずして友の顔と知る  
事故続き魔の踏切りと言われだし  
使い捨ての老目で見える利用価値  
孫あつめテーブルせまし夏休  
南三島 井沢正子

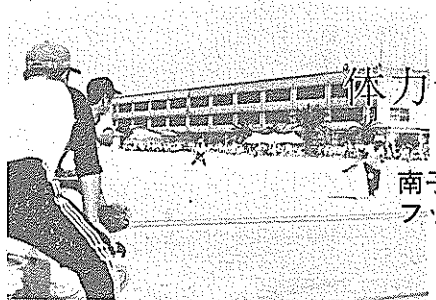

### 体力づくりと交流を

南子連ソフトボール・フットベースボール大会

夏休みの恒例となった南国市子供会連合会による「ソフトボール・フットベースボール大会」が、八月十三日、香長中学校グラウンドで開催されました。この大会は、子供会の交流と体力づくりを目的と毎年開かれていて、当日はソフトボール(男子)・三十二チーム、フットベースボール(女子)・十三チームが参加。熱戦の結果、大篠ボンパーズIIと長岡コンドルチームがそれぞれ優勝しました。結果は次のとおり。(なお準々決勝から)

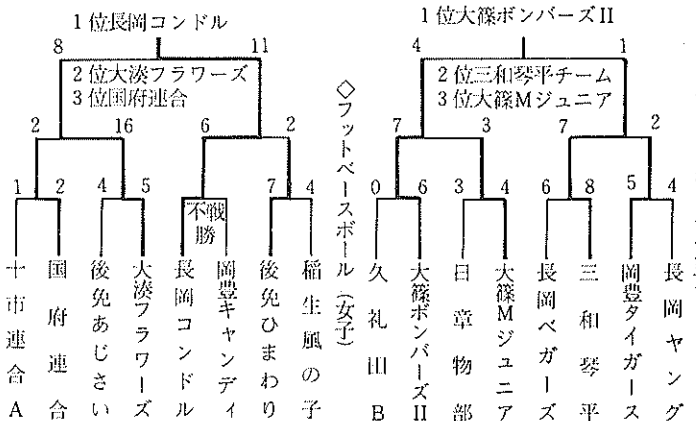

ご家庭でねむっている、おもちゃや家庭用品(洗たく機など)を無料で譲ってください。いただきますに参ります。農協病院託児所(大浦一五七一) ☎2181(内線785) 永野までご連絡ください。

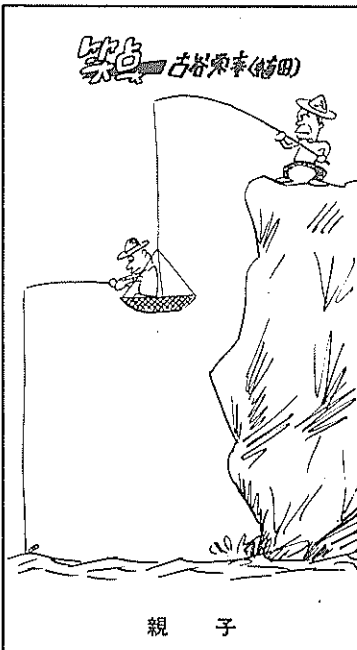

譲ってください



奈路川と釣瓶川の両清流を合わせて流れる瓶岩川の左岸を少し上がったところの雑木林のなかに、「西の川」という地名があり、そこに小さな祠がたつており、木花之開那姫が祭られ安産の神として、また酒の神として名高かった。

この神さまは、瓶岩川の左岸近くに大きな瓶をおき、清い流れの水を利用して好きなお酒をつくったものである。ところが、お酒がだんだん発酵し、味覚をそせる香りがただよいはじめると、瓶のなかのお酒がすつからかんになる。いくらつくってもつくってもなくなってしまう。不思議に思つてしらべるとこの川の右岸近くにとほうもなく

### アメリカ・オーストラリアからのお客さん

八月八日、ライオンズクラブの交換学生としてカリフォルニア州オーバン市から来日したカーラ・アン・ワグナーさんが来庁。カーラさんは高校を卒業したばかりのデニスや水上スキーの好きなすてきな女性。日本の「人情」を知ろうと来日したもので、南国市内で二十日間生活し、離高しま

した。また、八月十六日には、南オーストラリア州アデレード市から親善訪日学生団として高校生ら約二十人が来庁。一行は、龍河洞やオナガドリ、桂浜などの見学や、高知農高生や青年らとの懇談会を行い、次の訪問先の高松市へと出発しました。



九月一日の大祭には、一夜遊りの神酒をそなえ、神輿に従う人々は手に手にほうきを持ち、「オンピキゾウ、オンピキゾウ」となるといわれる。これは、瓶岩の

瓶をさかさに伏せて、介良の土地に移つてしまわれた。これが介良の朝霧神社であるという。神社は、秀麗な介良富士の麓にあつて、老樹がうっそうと茂り神祕の氣にうたれる。

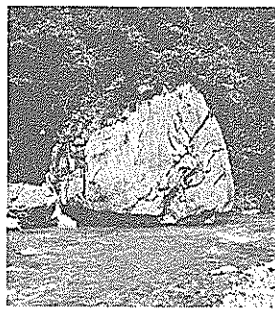

### ハンパ岩の由来



で、女のシンボルそのままの形をした岩があり、岩間から冷たい水がたえることなく流れている。この水でお酒をつくと、それはそれは上等のお酒ができるといわれている。さて、瓶岩川にさかさに伏せた酒瓶は、今もなお昔のままのこり、通称を「瓶岩のハンパ岩」という。そのすぐ向いの石岸には、オンピキに似た「くつひき岩」が今に残っている。百日咳の場合に、この岩に片足の草履をそなえてお願いすると、たちまち全治するといわれる。そして、お礼参りには残りの片足を供えるならわしだという。今でもときどき草履を供えているのが見られる。



ご家庭で話し合つて答えてください。答えは今月号の広報に出ています。

- もんだい・第十八回を迎えた「南国市展」が、〇〇月二十六日から市民体育館で開かれます。
- しめきり、九月十六日(土)おくり先、〒783 南国市大浦甲2301 南国市役所内 広報委員会親子クイズ係
- 答えのハガキには必ずお歳・職業・住所を書いてください。
- しようひん・特賞千円〓三人
- 残念賞(記念品)〓五人

第八十三回正解者発表

- こたえ、〇月、でした。
- 特賞、千円〓三人
- 別後幸香さん(久礼田)
- 隅田雄三くん(後免栄町)
- 三好万寿子さん(久礼田)
- 残念賞・記念品〓五人
- 池本詔一(篠原) 橋村宏朗(岡豊町滝本) 水口有利(小久保) 山崎多江子(下野田) 藤平博子(大浦)

おめでとうございました。これからもどうぞご応募ください。