

「舟入川をゴミ入れ川にしないように……」流域の高知市民から越境陳情があり、市長はさつそく現地へ。（高知市舟戸で）

■きょうの話題・あすの話題…… 2～3

なぜか!!川は泣いています。

「舟入川。を「ゴミ入川。にしないように。市民ぐるみの一大掃討作戦も……。

■市民のひろば…… 4～5

政府買上げ米価には不満である・高島田邦政／南国俳壇／南国歌壇／親子クイズ◎／課長対話／笑点

■お知らせのページ…… 6～7

市民賞を推せんしてください／福祉手当受給者のみなさんへ／光化学スモッグ・緊急時の対策は／その他

■市民カレンダー…… 8

ぜひごらんください。

あなたと市政をむすぶ

広報 **なんこく**

9/1 1976 No.225
編集・発行／南国市広報委員会

川は、私たちの生活にうるおいをもたらせます

きょうの話題
あすの話題

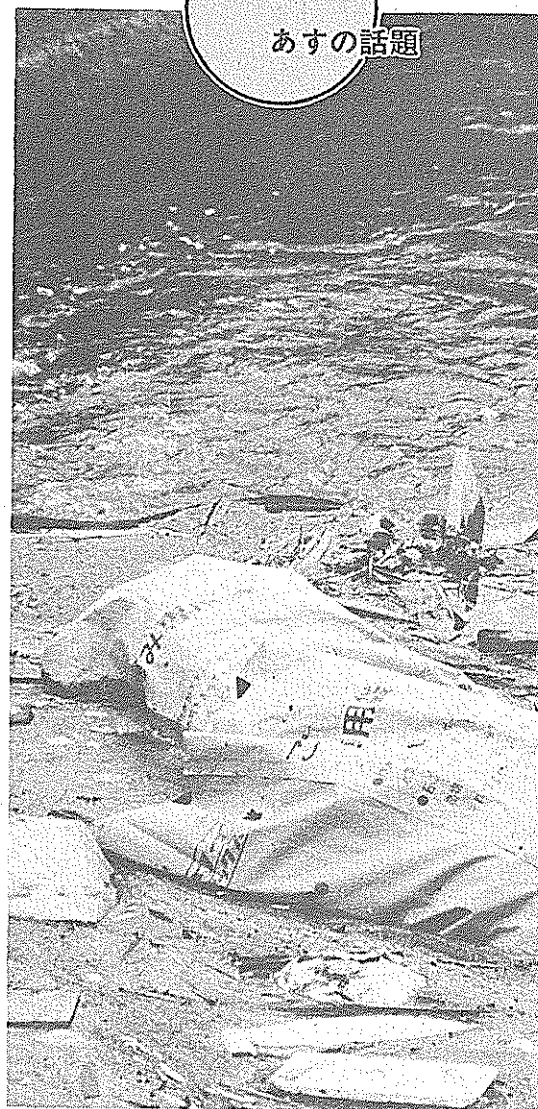

住民のモラルを

高めよう

とくに南園市を流れている河川のそのほとんどは、農業用水や生活用水に利用されているもので、人口の集中している後免町周辺における舟入川、藻川、横堀川、新川などもその例にもれず用水路として作られ、それから派生する数々の溝により美田をうるおし養っているものですが、むかし、風物詩としてみられたことも遠の水遊びの光景は、いまではまったく見られなくなり心ざびしいものがあります。

ゴミ入れ川にしないで

一大掃討作戦も

「舟入川をゴミ入れ川にしないよう、……上流でゴミを投げ捨てぬよう強力な対策を」と八月七日、小笠原市長のもとへ、舟入川流域の高知市民から越境陳情がありました。

大津、高須地域の人々で組織する「舟入川をきれいにする会」（松岡鬼一会長）の人たちで、数年前から舟入川の浄化運動を強力にすすめており、不法投棄されたゴミ類を流域住民が総出で年何回か清掃に取り組んでいるものの、後から後から上流から発泡スチロールやビニール類などのゴミが流れてきて、せつかくの努力ももとのもくあみの状態。

泣いています

むかしも、いまも、水は人生に欠くことのできない大切なもので、その水の集り流れる川は、また、人々の生活と深くかかわり合いを持ちながら流れています。

いま!! その大切な

なぜか!! 川は

そこをたまりかねて、上流の南園市や土佐山田町の流域を見て回り、投棄のめだつ南園市へ「土佐山田町も関係するが、南園市の投棄がひどい、このままだと実力行使も辞さぬ」などと強力な要請があったものです。

こうした要請は、土佐山田町や南園警察署などとともに数年前にも受けたことがあったが、当時、南園市のゴミ処理施設が貧弱で、かつ、ゴミ収集も不十分な状況のもとにあり、「住民のモラルに期待する」ばかりであったが、収集の完全に行われる現段階にあつては、なんらかの対策が望まれることは当然のこと、また、「日ごろから舟入川がきたなくなつたと痛感していた」と、小笠原市長は、要請にきた同会メンバーの人たちとともにさつそく現地を見て回りました。

市長は、「下流域の住民に迷惑のかからぬよう対策をたてる」とともに、大々的に川をきれいにする運動を行なう」と述べ、住民のモラルの向上はもとより、舟入川関連の、ゴミ掃討作戦」に取り組む決意を示しました。

その結果、市は職員を動員し、流域住民の協力のもとに、八月二十六日、舟入川の「ゴミ掃討作戦」を展開することにしました。

みんなの努力で

きれいにしよう



これまで市で川をヨゴしたのは、いままで市のゴミ処理の不完全さに根ざしたのも一つの原因と考えられますが、数年前より週二回のゴミ収集、月一回の不燃物の収集によって、市は万全を期しています。しかし、いままでのくせと申すか、日本人のものの考え方や、川にものを浄化させるというむかしからの習慣が、川にゴミを流すことを無意識に、あるいは意志して捨てている人々をまだまだ多くみかけます。

これまでもと違って、49年10月、廿枝に香南清掃組合のゴミ処理工場が完備し、操業を始めていますが、処理能力の一日（八時間）八十トンには遠く及ばず、焼却作業は隔日操業で実施しており、市から出されるゴミは完全に処理できる態勢にあります。

ゴミは、▼焼却できる家庭のゴミ、▼びん、かん、金物などの不燃物に分け、それぞれ定められた週二回、月一回の収集日に指定の集積場所へ

▼家庭の生ゴミは、所定のゴミ袋に入れて出す。

▼びん、かん、金物などの不燃物は、ビニール袋やダンボール箱などで荷作りをして出す。

など、市民の一人ひとりが町を美しく、川をむかしのようによみがえらせる努力をしましょう。

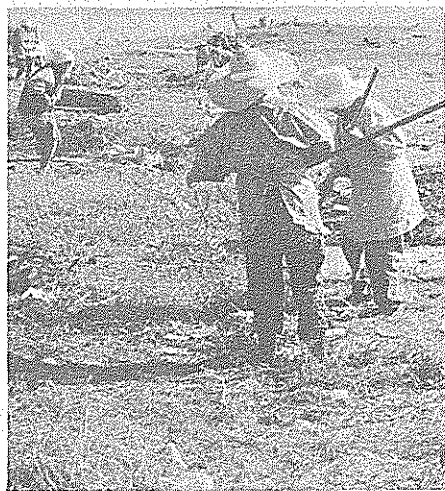

このような苦勞をしている人もいる



チョット待て!!
泣いていますよ、川が!

よみがえらせよう。きれいな川と美しい心

のぼる市民



政府買上げ米価には不満である

高島田邦政 (物部・農業)

諮問米価：一万六千三百八十一円
 七月七日諮問
 生米 137,364円
 米 513.1 × 0.8 = 16,068円

これに運搬費、格差、歩止まり、包装代などを計算してきめた一、四等平均生産者手取額が一万六千三百八十一円である。

政府買上げ価格：一万六千五百七十二円：七月十日発表(政府は自民党と折衝の結果、諮問米価に百九十一円を政治加算してきめた価格)

諮問米価をきめた生産費と取量は、どうして出来たか、これが米価に重大な関係をもつ。この生産費と取量は、米作農家を代表する農家を全国で約三千戸(高知県は三十戸)選んで調査した結果を三ヵ年平均してきめたもの。ここで問

題になるのはどういう農家を選んだかということである。

農林省七月五日の発表によると(五十年分)――

○全国農家一戸当り平均米作面積……九十三・六アール(九反四畝)
 ○全国米作農家十アール当り平均



取量……五百二十五キロ(八・七五俵)
 農家の米作面積は実状より約二十アール多く、取量においても約五十キロ多い。生産費も米作面積が多くなるに従い安くなることは農林省年々発表の統計で明らかである。

このように生産費の安い農家、取量の多い農家を選んで調査した数字から米価を算出すると、次のような著しく安い米価となることは誰でもわかる。

南国俳壇
 多い言葉

南国俳壇

原爆の地に灼け切つて千羽鶴
 昼の沼夏蝶生れ生れ飛ぶ
 赤電話はつんとおかれ支所日曜
 白南風がいざなふ翼なきわれを
 羽虫に食はれ網葉の茄子の花
 鮎焼きの匂ひのなかを歩く女
 栗の花匂い少年傷ふやす
 仁王の眼光なごむ 睡蓮満開し
 やけにペンキが鼻つく遺品の刷毛握る
 初孫にほめてかかせて星祭る

南国歌壇

生命線みだれしわれの生きつきぎて
 あした髪すくすくす化粧する
 笠の川 岡崎冬身
 特急の寝台車ふと止まりたる
 ねむれぬ真夜の大阪の駅

これを農林省の統計で試算してみると約三千円くらい安くなっている。ここに政府の米価算出についての落し穴があることに気が付かなければならぬ。
 この米生産農家の実状を無視して安い米価を算出する政府の政治姿勢を正すことが、適正米価実現への基本であることを銘記せねばならぬ。米価運動は線香花火式に六、七月頃に限らず、年中行事でなければならぬ。特に今から来春へかけて、今後の米価はいかにあるべきかを真剣に考え、研究すべきときであると思う。

岡田 寿子(花柳俳句会)
 岡田 昌子()
 楠瀬 統子()
 千彰 みわ(茅花の会)
 浜田 民由()
 門田けんぶ()
 畑山 弘(大塚俳句教室)
 宮田 光子()
 青本青三()
 高村 徳(立田)

(鳥居春任)
 島本 栄
 山島の梨花白く盛りきて
 ひとつ峽染むる春を謳歌し
 立田 吉田和世



ご家庭で話し合せて答えてください。答えは今月号の広報に出ています。

■もんだい・市は流域住民の協力のもとに○月○○日、舟入川のゴミ掃討作戦を行うことになった。
 ■しめきり・九月十六日(木)
 ■おくり先・千783 南国市大浦・南国市役所内 広報委員会 親子クイズ係
 ■答へのハガキには必ずお歳・職業を書いてください。
 ■しょうひん・特賞千円三人
 ■残念賞(記念品)十人

第五十九回正解者発表
 ■こたえ・⑩月議会でした。
 ■特賞・千円三人
 ■中村哲也さん(前浜)
 ■宮本真紀さん(奈路)
 ■窪添正隆くん(岡豊町滝本)
 ■残念賞・記念品十人
 ■岡田始子(物部) 中村要二郎(下野田) 宮本聡子(十市) 谷口修二(桑ノ川) 藤村次彦(下野田) 片岡春吉(稲生) 高島郁代(稲吉) 元吉英世(田村) 柳瀬紀子(久礼田) 戸田由美(領石)



工期などの表示を

市が発注している工事で、工期が遅れた場合、延滞金といったものを取っているのでしょうか。私たちが税金を納める場合、納期限に遅れると延滞金を納めなくてはなりません。市の財政は重大な危機におちいつているようですが、取っていないとしたら、行政として不合理ではないでしょうか。

また、工事場所に工期などの表示をしていただくようお願いします。

【答へ】 工事請負契約書には請負人の責任により、工期内に工事を完成す

ることができない場合は、違約金を徴収し、また、工事内容の変更天災など請負人の責任によらない理由により工期内に工事を完成することができない場合は、当初の工期延長を認めることとしています。延長を認定した工期内に工事が完成すれば問題はありませんが、従いまして、請負人の責任により工期が遅延したことが明らかである場合には、違約金を徴収します。現実にはこのような事例はあつておりません。

また、工事場所への工期などの表示につきましては、今まで市民の安全ということを中心に、道路などの通行止めの場合に限り、工期の表示や夜間の点滅灯の設置などを行っていました。今後は要望のとおり、工事場所への表示を行いたいと思います。

建設課
 企画財政課

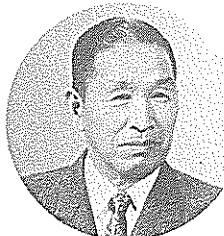

山下熊太郎さんに叙位

生前、初代市商工会長、県同連合会長など数々の要職で活躍された、故山下熊太郎氏(後免)は、このほど、従六位に叙せられました。
 中小企業の組織化を進め、企業の育成指導と市や県下の商工業の発展に尽力、大きな足跡を残された功績にたいするものです。



十市の蛇穴

十市の石土神社は、延喜式二十社の一つで、昔から信仰のあつた神社である。伊豫の石鏡神社が奥の神、十市の石土神社が前の神であるといわれるほど由緒あつたかなお宮である。
 社の後の岩山はなかなかかわしく、鉄の鎖にとりすがつてよじのぼり参詣するようになっている。すぐそばの石土の池は豊かな水をたたえ、背後の八葉山峯寺の緑をうつつて風光明媚。おのずから神祕の氣にうたれる。
 この岩山の下には、いくつもの石灰洞があり、俗に十市の蛇穴と

よんでいる。鐘乳石がたれさがり、石笥が生えて、腹ばいで通りぬけるかと思つと、また広々として洞窟に出るなど変化に富んだ蛇穴は果しなく続いている。
 ここには、福蛇、毒蛇とよぶ雄の大蛇が住んでいるといわれ、恐ろしさも加わつて、中を極めたものはない。
 この蛇穴には次のような面白い話がある。昔のこと、峯寺の住職が大変立派な狼犬を飼っていた。兎や狸をとるのが得意だったので、もしや狼師に盗まれては困ると心配し、犬の首たまたに、八葉山手飼と

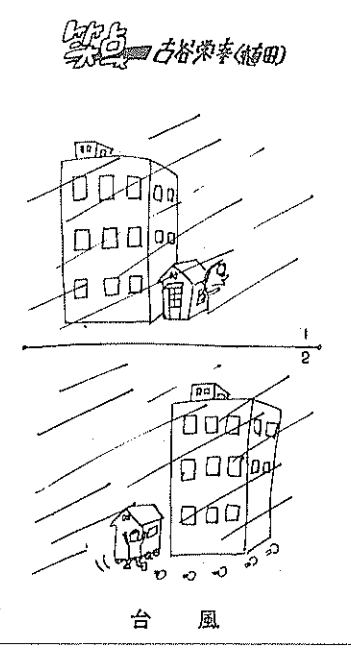

書いた小札をつるしておいた。ある時この犬が山中から兎をい出した。逃げ場を失つた兎は、とうとう蛇穴にはいりこんだ。犬もあとをおつてこの蛇穴にはいつて、姿が見えなくなった。
 さてこの犬は夜になつても帰らない。翌朝になつても帰らない。二日、三日とたつたが遂に帰つてこなかった。住職は、出口を見失つて蛇穴で餓死したのだからとあきらめ、人々も皆そう噂していた。ところが一方、お隣の伊予の国吉田の領内にも十市の蛇穴に似た洞窟があり、その深さは測り知れないので奥を極めたものはない。
 あるときこの蛇穴の口に、犬と兎の死骸があつた。不思議に思つてしらべると、犬の首に小札がつるしてあり、八葉山手飼と書いてあつた。八葉山は土佐峯寺の山号である。さてこの穴は、土佐の国まで抜けているのかと、土地の人々はただ驚くばかりであつた。それで古塔は、今でも十市の蛇穴は伊予まで続いていると信じている。また、「土佐州郡志」によると、「本山郷の、椋の谷の山上に池があるが、この池は讃岐の瀧池池および十市の石土の池と相通している。」と書いてある。すると、十市の蛇穴は伊予まで続き、十市の池は讃岐までぬけていることになる。不思議なこともあるものだ。

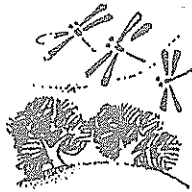

市民賞

市民のなかから
推せんしてください

ことしも11月3日文化の日に市民賞の表彰を行います。
広く市民のなかからかくれた篤行者を推せんしてください。

▶市民賞の対象は……
本市の市民または市外在住者で本市に関係のあるもの(個人、団体)

産業・教育・文化・政治・社会労働・その他公共の福祉に寄与しその行為がとくにすぐれ、他の模範となるものを表彰します。
ただし、法令その他の規定により表彰された事績はのぞきます。

▶市民の推せん……
市民賞は市民の推せんする候補者のなかから、選考委員会に於いて決定します。

▶しめきりは
9月20日(月)までです。
▶推せん書は……
企画財政課秘書係または各支所まで。
企画財政課

住宅改修資金の貸付

不良住宅の改修資金の貸付申請書の受付を次のように行います。これは同和対策の一環として行われるもので、申請の受付期間は51年9月10日～10月10日までです。
くわしいことは中央福祉館、南部福祉館、または同和対策課へお問い合わせください。
同和対策課

福祉 受給者のみなさんへ

福祉手当の受給者のみなさんに受給資格のその失や届出の義務についてお知らせします。

この福祉手当制度は、在宅の重度障害者のみなさんに対して、障害によって生ずる特別の負担を助成することによって福祉の向上を図ろうというものです。

- (1)日本国民でなくなったとき。
- (2)他法による障害(麻痺)年金など(障害福祉年金を除く)をもちうることができるようになったとき。
- (3)社会福祉施設に入所したとき。

こんなときは届け出て手続きを

(養護、盲、ろうなどの学校、教護院、少年院、軽費老人ホームは除く)

- (4)障害の程度が認定のときの基準に該当しなくなったとき。(認定を受けたときより相当程度障害が軽くなった場合など)
- また、受給者は次のような事項について届出をしなければなりません。市役所へ届けて所定の手続きをしてください。
- (1)福祉手当所得状況届……毎年六月中に提出すること。(提出がないときは手当がもらえなくなります)
- (2)氏名変更の届出……変更前および変更後の氏名を記載した届書に、戸籍抄本を添えて十四日以内に届出をしてください。

届出により離婚後も 婚姻中の姓を

結婚(婚姻)をして氏を改めた夫、または妻は、離婚すると必ず婚姻をする前の氏に復さなければ

ならないことになっていましたが、この六月から離婚の日から三カ月以内に限り、届出をすれば離婚のときに称していた氏を称することができるとなりました。

ここでいう「離婚の日」とは、協議離婚のときはその届出の日、また裁判離婚のときは裁判確定の日、外国の方式による離婚のときはその成立の日になります。

婚姻によって氏を改めるといふことは夫婦が婚姻のときに話し合っ、夫または妻のいずれかの氏を称するようになっていますが、実際には夫の氏を称する婚姻が全体の九十割以上を占めているのが現状です。

そこで、離婚によって元の氏にかえることになるのは、大部分が妻ということになり、そのために社会的に知られ通用している氏を離婚によって元の氏に復させるこ

とを、離婚によって元の氏にかえることになり、そのために社会的に知られ通用している氏を離婚によって元の氏に復させるこ

刑務官の募集

次の要領で高校卒業程度の刑務官を募集します。

■受付期間 九月十日から九月三十日まで。

■受験資格 昭和二十二年四月一日から三十四年四月一日までに生まれた男子。

■第一次試験 十一月十四日(日)高知市で。

■申込用紙の請求やおたずねは人事院四国事務局まで。(〒760高松市松島町一丁目一七の三三) 0878(31)4765

犬は鎖につないで

最近、飼い犬を放し飼いにしているため、近所の人迷惑を受けて困っているケースが増えています。近所どうしの場合、お互いに注意しにくいので、迷惑をかけるまいと犬は鎖につないで飼って

犬に被害を受けるなど犬に関することは中央保健所へ連絡ください。 0888(22)6281

また、中央保健所により不要犬を買い上げています。買い上げは毎月第一月曜日、九時三十分から

十時まで、市役所北側の駐車場で行っていただきます。必ず日時を守り、印鑑をもってきてください。

廃止された老人年金

お年寄りの長寿を祝って、四十六年四月に市単独事業として発足した南国市老人年金は、財政再建計画に基づき、さる五月の臨時議会で廃止となりました。これは満八十歳以上のお年寄りみんなに、年間三千元を敬老の日に支給していたものです。

敬老の日をまえに、まだ申請にこられるお年寄りの方がいますが、

このことをご了承くださいるようお願いいたします。

市民課給付係

消費生活の改善に

あなたは消費生活改善監視員制度を知っていますか。南国市では、西森律さん(後免町・云(4)3388)が通産省から監視員に委嘱され、品質表示、割賦販売、製品安全、計量など消費者行政についての意見やサービ

51年度自衛官募集

募集種目	資格	受付	試験
看護学生(女子)	約 105名 高卒(見込)22才未満者	10月1日 ～11月6日	1次 11月14日 2次 12月12日
自衛隊生徒	陸 約 520名 海 約 120名 空 約 100名	11月1日 ～12月25日	1次 1月5日 2次 1月15-16日
2等陸・海・空士	男子 陸約160名 女子海約80名 空約55名	18才～25才未満者	常時
婦人自衛官看護(陸曹)	看護婦免許所持者(見込)、36才未満者	10月1日 ～11月30日	12月4～6日
技術員費学生	各大学3・4学年の理工学専攻学生及び専攻課程学生	52年1月下旬 ～4月下旬	4月下旬
衛生員費学生	各大学・歯専門課程1～4学年及び大学院在学学生	52年1月下旬 ～4月下旬	4月下旬

※くわしくは自衛隊高知地方連絡部または管理課文書庶務係までおたずねください。

お知らせのページ

住民のみなさんは、光化学スモッグ(以下オキシダントという)によって東京都をはじめとする大都市で、小学生や中学生が眼や喉に痛みを感じたり倒れたりしたという話は、ご存知のことと思います。昨年夏期には全国で二百六十六回の光化学スモッグ注意報(オキシダント濃度0・15PPm)がだされ、被害者も四万二千人に達しました。

このオキシダントとはどのようなものでしょうか。スモッグにはロンドンスモッグとロサンゼルススモッグとよばれる二つに分けられると思

光化学スモッグ(オキシダント)

緊急時の対策は

お年寄りの長寿を祝って、四十六年四月に市単独事業として発足した南国市老人年金は、財政再建計画に基づき、さる五月の臨時議会で廃止となりました。これは満八十歳以上のお年寄りみんなに、年間三千元を敬老の日に支給していたものです。

ただ、自動車や工場などから排出された窒素酸化物や炭化水素などが太陽光線(紫外線)によって光化学反応をおこし、酸化されたオキシダントに変化することによ

シダント測定は、丸ノ内測定局(公害防止センター)、南国測定局(市庁舎北側)、潮江測定局(県工業試験場)の三局を設置して、常時監視体制をとっております。

時の濃度に達した場合、報道機関などを通じて一般住民に周知をはかり、一定規模の工場などに対し燃料の使用量の減少を依頼するなどの対策をとります。

公害環境課

お知らせのページ

この福祉手当制度は、在宅の重度障害者のみなさんに対して、障害によって生ずる特別の負担を助成することによって福祉の向上を図ろうというものです。

- (1)日本国民でなくなったとき。
- (2)他法による障害(麻痺)年金など(障害福祉年金を除く)をもちうることができるようになったとき。
- (3)社会福祉施設に入所したとき。

届出により離婚後も 婚姻中の姓を

結婚(婚姻)をして氏を改めた夫、または妻は、離婚すると必ず婚姻をする前の氏に復さなければ

刑務官の募集

次の要領で高校卒業程度の刑務官を募集します。

■受付期間 九月十日から九月三十日まで。

■受験資格 昭和二十二年四月一日から三十四年四月一日までに生まれた男子。

■第一次試験 十一月十四日(日)高知市で。

■申込用紙の請求やおたずねは人事院四国事務局まで。(〒760高松市松島町一丁目一七の三三) 0878(31)4765

日	一般・衛生行事	日	一般・衛生行事
1(木)	前浜乳児相談・9:00~3:00南部福祉館 不燃物の収集(浜改田)	16(木)	不燃物の収集(陣山、三島、上末松、下末松、西山、上廿枝、西島、古市)
2(木)	岩・日章乳児検診・(S50.7.1~S51.7.31生)1:30~2:00 日章保健婦室 不燃物の収集(前浜、下島、久枝)	17(金)	物部結核・老成人検診・9:30~11:30、1:00~2:00 物部公民館 前浜乳児検診・(生後60日~1年6ヵ月)1:30~2:30 南部福祉館 不燃物の収集・一区~八区、南小笠、北小笠(祈年団地を含む)
3(金)	不燃物の収集(立田)	18(土)	不燃物の収集(宇田、東崎、東部、西部、中部、祈年)
4(土)	不燃物の収集(田村)	19(日)	休日在宅医・泰泉寺内科(大埞)3-3928
5(日)	休日在宅医・西川医院(物部)4-2751(併)3465	20(月)	愛の献血・1:30~3:00(併)鈴江農機製作所 人権・行政相談・10:00~3:00社会福祉センター(東崎) 3-4444 不燃物の収集(野田)
6(月)	後免・野田・大篠乳児相談・9:00~4:00市役所3階保健婦室 瓶岩結核・老成人検診・9:30~11:30市農協瓶岩支所 愛の献血・9:30~11:30市農協瓶岩支所 1:30~3:00(併)ミロク製作所 不燃物の収集(十市)	21(火)	岡豊結核・老成人検診・9:30~11:30、1:00~2:00 定林寺公民館 不燃物の収集・後免(東町、横町、中町、中ノ丁)
7(火)	前浜保健相談(結核・老成人検診・栄養)9:30~11:30、 1:00~2:30南部福祉館 稲生乳児検診・(生後60日~1年3ヵ月)1:30~2:00 稲生地区公民館 不燃物の収集(里改田、片山)	22(水)	岡豊結核・老成人検診・9:30~11:30、1:00~2:00 岡豊地区公民館 愛の献血・9:30~11:30、1:00~2:00岡豊地区公民館 不燃物の収集(中島町、沖、山島、吉田、常通寺島、江村、小笠)
8(水)	三和乳児検診・(生後60日~1年3ヵ月)1:30~2:30 三和地区公民館 不燃物の収集(能間、野田口、城陸、朝日町)	23(木)	不燃物の収集(植田、久礼田) 休日在宅医・鍋島医院(国分)2-0030(併)5353
9(木)	上倉・岡豊乳児検診・(生後60日~8ヵ月)1:30~2:00 岡豊地区公民館 不燃物の収集(稲吉、西窪、新川、鈴江)	24(金)	上倉・岡豊乳児検診・(生後9ヵ月~1年6ヵ月)1:30~2:00 岡豊地区公民館 不燃物の収集(植野、領石)
10(金)	十市乳児検診・(生後60日~1年3ヵ月)1:30~2:00 十市地区公民館 不燃物の収集(山崎、八木、田井、関、竹中、西野々、住吉野、伊達野、南海学園)	25(土)	法律相談・10:00~12:00社会福祉センター(東崎) 3-4444 不燃物の収集(瓶岩、上倉)
11(土)	不燃物の収集(篠原、明見)	26(日)	休日在宅医・小栗医院(十市)5-8405
12(日)	休日在宅医・山本医院(後免)4-2545(併)4892	27(月)	岩・日章乳児相談・9:00~12:00日章保健婦室 不燃物の収集(国府、岩村)
13(月)	不要物の買上げ・9:30~10:00市水道局前 不燃物の収集(物部)	28(火)	不燃物の収集(笠ノ川、八幡、小遊、定林寺、滝本、蒲原)
14(火)	立田結核・老成人検診・9:30~11:30、1:00~2:00 日章地区公民館 不燃物の収集(稲生)	29(水)	
15(水)	不燃物の収集・後免(西町、栄町) 休日在宅医・谷医院(片山)5-8335	30(木)	