

## 史跡・文化財めぐり⑮（瀬戸の滝）

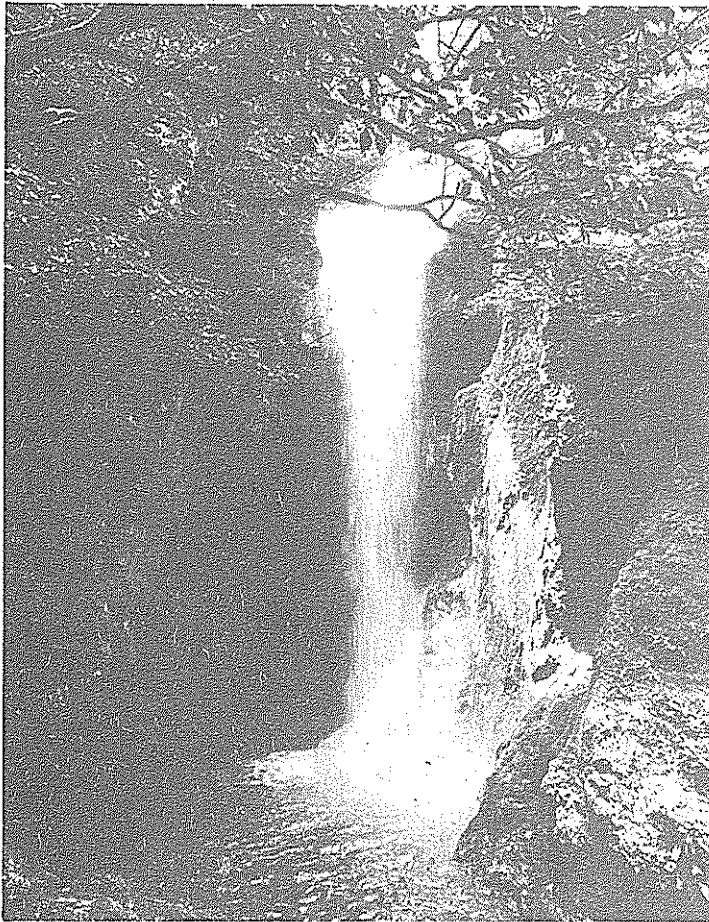

——として保存しておくとう便利です——

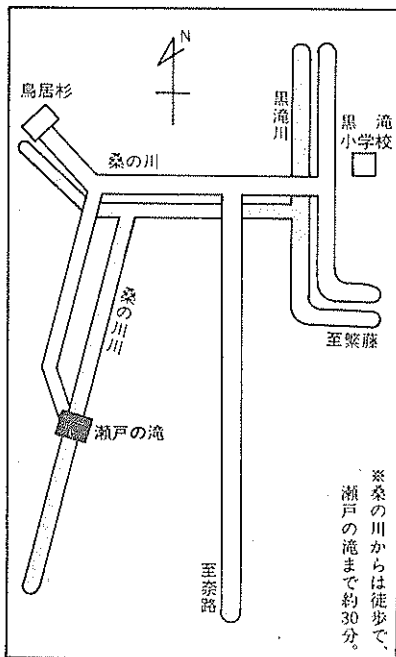

瀬戸の滝は、地主神社から約2km、桑の川の上流にある。雑木が茂って昼もおおす暗い岩の間から、高さ30m、水量の豊かな滝がかかっている。雨乞いの祈願に、酒のはいった斗樽を流すと、からになって浮んでくるという。夏なお寒い景勝地、秋の紅葉は特別である。

もうすぐ夏休み。家族づれで「北陵ハイキングコース」を廻ってみては……。瀬戸の滝、めずらしい日型の鳥居形、香長平野を足下に太平洋を一望する井の沢高原。井の沢高原はキャンプ地にも最適。

広報 **なんこく**

**7/15**1976 No.222  
編集・発行／南州市広報委員会

# 財政再建に厳しい姿勢

## 各種団体の補助金を計上

同和関係団体  
補助見送らる

## 空港 話し合いの時期：慎重に 市長 議員一般質問 市民連合を窓口！！

第二三回市議会定例会は六月三十日から七月十日（十一日間）まで開かれ、八日、固定資産評価員の選任同意議案を分離可決、最終日の十日、一般会計補正予算を一部修正可決、舟入団地の建設請負契約の解約に伴う賠償額の決定を継続審議とし、残り九議案を原案どおり可決、継続審議の市道認定議案を否決、二報告議案を承認し、地方議員半数改選制に反対する意見書など三件を全会一致で可決しました。



## 単年度の赤字出さぬ

四日から七日までの一般質問には、半数にあたる十五人が立ち、財政・空港・同和問題を中心に農業や商工業の振興・教育・福祉行政・防災・その他いろいろの面にわたっての質問がなされました。とくに財政問題で「市長は少し楽観過ぎる。市民は長期にかかる

## 可決された 主な議案

- ▼母子家庭医療費の支給条例  
母子家庭で各種健康保険により医療費の給付を受け、かつ所得税の課せられていない人で、母子家庭の母と、母が現に監護し、生計を維持している十八歳未満の児童、市長が母子家庭に準ずると認められた祖母と孫、または姉と弟妹の家庭、父母のない児童を対象とし、入院した場合にかかる医療費のうち個人負担分を公費で助成するもので、生
- ▼活保護法の適用を受けている人は除かれます。この制度は七月一日から県下一斉に実施されます。
- ▼市職員の公務上の交通事故による被害者の物損に対する賠償金十七万二千円の額の決定
- ▼市道の管理瑕疵（かし）に伴う人身事故に対する賠償金百万円の額の決定
- ▼固定資産評価員の選任同意、固定資産評価員に吉本太志男

## 6月定例会市議会

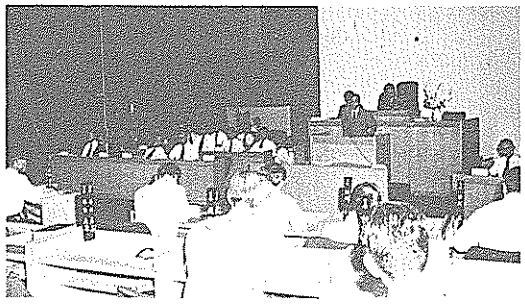

と辛抱しており再建できるかどうか危惧される。不転換の決意をもって望め、同和団体に対する補助金の計上は考え直せ、など厳しく、市長は「災害など突発的な事故のない限り単年度の赤字は出さぬ、あと二年くらいで見直しはしたが、即赤字がなくなるというところではない。借金の返済のメドが

## 市が先走る

ことはいらない

また、「空港拡張は農業の壊滅につながる。市民連合を窓口と話し合いをするよう知事に申し入

ついたとき、達成されたと思わなければならぬ。これから長期計画に取り組み同和団体に対する補助金は、長い歴史のある活動をしており、これまでも組まれていたものであり考慮してゆきたい。決して議会の決定を軽視しているわけではないが、ご了解を得たいと思っている。

## 同和奨学資金

### 修正可決さる

本年度改めて別の用地へ十六戸を建設することとなり、一億一千五百六十万円が計上され、前議会で減額修正され、焦点となりました。同和関係団体に対する補助金は、今議会招集前に開かれた議員総

## 暴力一掃の決議なども

議員提案され可決された意見書と決議は、  
「地方議員の半数改選制に反対する意見書」、  
「生産者米価に対する意見書」の二つの意見書と、議事会期中の七日、昼食中の某議員に一市民が暴力を加えるという

不測の事態が発生したことから、「暴力一掃に関する決議」となりました。  
助役を選任。  
▼市営土地改良事業（長岡地区）かんがい排水事業の施行  
▼市道路占用料徴収条例の一部改正条例  
▼電柱など道路占用料を約二倍に引き上げるもの。  
▼市立共同利用集荷所の設置及び管理に関する条例  
▼昨年度同和对策事業として建設した共同利用集荷所二カ所の適正な管理運営を図るための条例の制定。

# 補助費等で補足答申

## 補助金は五千万円をメドに

今年一月から市長の諮問により財政再建の審議を続けていた財政再建審議会（松本二郎会長ら市議員十五名）は、去る五月四日の中間答申に続き六月十六日、当面する諸問題についての補足答申をしました。

この答申によると、財政再建審議会は執行上の若干の留意点として、「市長は非常に困難な情勢を克服しながら財政再建に関する方策をたて、昭和五十一年度予算を編成したところであるが、答申の基本的精神に反するような公約等があり、五月臨時市議会で予算案が一部修正されるなどの問題が生じた。市長は予算措置等答申の具体化にあたっては、今後はこのような事態が生じないように特に慎重な配慮が必要である」としています。



「現在のままでは事業費はわずか一千三百万円しかない。災害なども想定して、補助金をあまり優先すべきではない。いくら財政危機だからといって、事業費がわずかでは市民は納得しない。補助金をもっと削減すべきだ。補助金は基礎財政需要額（本市の場合二十億円）の二割程度の四千万円に抑えるべきだ」など厳しいもの

でした。今回の答申では、「年間総額を基礎財政需要額の三百以内とし、そのメドは二・五割（五千万円）で努力すべきである」と述べています。

これにより、先の五月臨時市議会までにすでに三千三百万円を予算化している関係上、二・五割の五千円がメドになると、残り一千七百万円が予算化する額となります。

また、失業対策事業に関する補助費は「昭和五十年実績を確実に下まわすように抑制に努め、効果的に住民福祉に直結する経費の財源拡充を図るべきである」としています。

続いて、赤字の外的要因の解消については、「国の制度改革を伴うものであり、短期間での解決はとうてい望めない。が、地方自治を拡充強化し住民福祉の増進を図ること、あるいは住民の自治意識の昂揚を図ることを考えた場合、

### 戸籍の閲覧には赤いリボン

戸籍や住民基本台帳を閲覧する市民の方には、胸に赤いリボンをつけてもらうことになりました。

これは、閲覧する人や団体が年ごとに増えたところから、混雑をきたしたり、閲覧者であることの表示をお願いするものです。また、個人のプライバシーを守るため、昨年四月から戸籍の閲覧を制限することになった問題である。そこで、市民・議会・市が一体となり、市長会・議長会へのはたらきかけ、議会の意見書提出、さらには市独自の要求運動などあらゆる方法でこの運動を展開しなければならぬ」としています。

最後に、累積赤字十八億円とも言われる市土地開発公社については「直接の諮問事項ではないが、健全な運営についての対策が、緊急なものとして構えられなければならない」と提言しています。

なお、財政再建審議会の任期は二年間であり、本答申における不備な点や、基本的な方針を修正しなければならぬ問題が生じた場合は、任期中、長期的な再建の適宜審議をするものです。

### 市一番の

#### 長寿ばあさん

市史編さんのための資料を募集していますが、このなかからめずらしい文章がみつかりました。この文章にでてくるおばあさんは南園市一番の長寿者ではないかと思われ、そこで紹介します。浜改田村溝澤氏系図（東京大学史料編さん所蔵「土佐諸家系図十四」）

磯之丞 妻ハ名カネ元文三戊午年生嘉永三成年一十三歳二成耳能ク聞へ目能ク見エ木綿ヲ引百

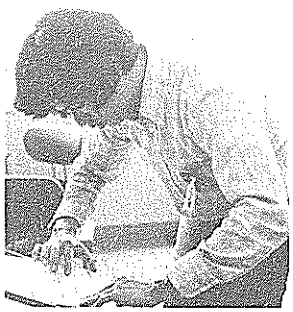

市民課市民係

## 田村西見当遺跡

### 発掘調査結果③

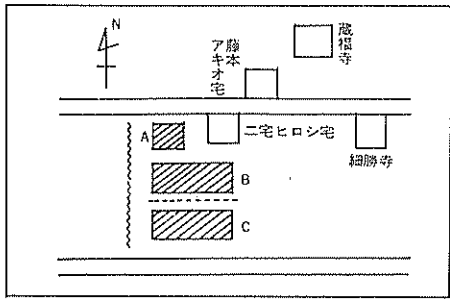

#### 貯蔵穴からはシカ

##### ヤイノシシの骨も

B地区については約六十二平方メートルほど発掘しました。B地区より発見された遺構は、長方形の貯蔵穴2、浅い楕円形の貯蔵穴1、貯蔵穴に連結し貯蔵穴風に通じ込んだ小工房1、それに中央に柱穴一本を持ち、炉址を持つ長方形の竈穴住居風の工房などでした。この他にも小工房や貯蔵穴の周辺に何本かの柱穴や小ピットも見つかりました。

特にB地区の発掘での大成果はB-1と名づけた小工房、B-2 B-8と呼んだ長方形の貯蔵穴から、従来西見当式土器と称していた弥生式土器よりも古いと思われる、前期前半の土器群が発見されたことです。それは、甕形は完全に如意形口縁になり、それに列点文を持ち、口縁下の沈線が全くないもの、さらに甕形は口縁下だけ複合で厚く作り、胴部に有段部を持ち、有軸羽状文・縦平行線・横平行線・重弧文の比喩文を持つ古いタイプのものです。

またB-8の貯蔵穴には、特に晩期縄文系の入田B式土器の甕形から変化して、前期前半の甕形土器に移ろうとする完形土器も出土

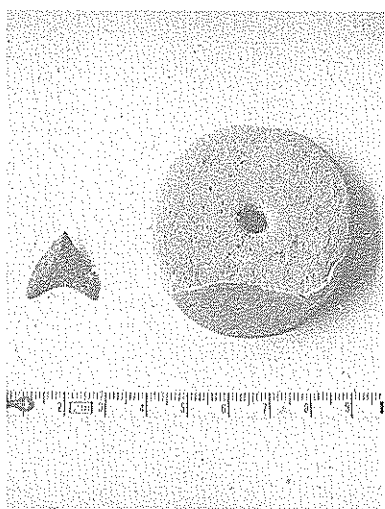

紡錘車 糸を紡ぐための道具。真中の穴に棒を通し、これに紡いだ糸を巻く。磨製石鏃・粘板岩で作られ、特に柄のあるのが田村遺跡の特色である。

しています。これらの土器群の出現により、従来呼称していた西見当式土器よりも模式的に古く位置づけられますので、この古いタイプの土器の様式を西見当式土器と称し、従来の前期中葉の西見当式土器を西見当式と呼びたいと思えます。

なお、貯蔵穴のB-8からは炭化物が多くみられたので、フルイにかけて精査した結果、炭化米、カモの骨・フナの子骨・シカやイノシシの骨片が発見されました。これで貯蔵穴に貯蔵していたものの一部が判明しました。B-1の小工房は、B-2の貯蔵穴と連結して、その連結部に物置きのための小ピットがあり、その横に土を掘りくぼめた腰掛があります。また、この工房外には二本の柱穴があり、その一本は機織具の経巻から出た紐をかける杭の穴

とみて、この小工房を機織りのための小竈穴とみています。

なお、柱穴と炉址を持つ工房は一・四四×三・一四の長方形の竈穴で、それに北側出入口とみられる半径〇・九の半円形のついたものです。また、これに伴う楕円形の貯蔵穴があり、弥生前期中葉の西見当式土器が発見されています。特に工房からの出土品として、砥石・礫石・投擲・チャート剥片・柱状片刃石片などが発見されています。

最後に、B地区は弥生前期後半に冠水したためか、どの貯蔵穴も工房もその最上部に厚さ三・五センチほどの砂礫層がふさぎつていました。そして、そこでは弥生前期後半の大雑式土器片が細片で発見されました。

（このシリーズは今回でおわりです。）



市史編さん室

保母試験

昭和51年度第1回保母試験が8月24日から27日までの4日間、高知市の高知女子大学で行われます。この試験の申込受付は7月21日まで。早目に申込をしてください。申込手続や試験内容など詳しいことは、厚生労働部児童家庭課 ☎0888(23)1111 (内線234) または、市福祉事務所保育管理係 ☎(3)2111 (内線163) におたずねください。

身体障害者相談員

身体障害者のみなさんのご相談を受け、適切なアドバイスをする身体障害者相談員は次のみなさんです。田所良知(里改田) ☎(5)1014 永田稔穂(比江) ☎(2)0719 沢谷清一(田村) ☎(3)1161 徳橋義伸(久礼田) ☎(2)0768 なんでも結構ですので、お気軽にご相談ください。

老人福祉の懸賞作文

「県民ごぞって老人福祉を高めよう、老人問題についての懸賞作文を次のように募集しています。内容・小中学生は「敬老の日に思う」として、家庭や地域社会での老人の生活を通じてこどもとしての気持や意見。一般は「老人福祉に思う」としての、老人福祉に対する建設的な意見。応募規格・400字詰の原稿用紙に縦書きで、小中学生は5枚以内一般は10枚以内。締切日・8月10日まで。入選・小学生は優秀作2編、佳作3編に記念品。中学生は優秀作1編、佳作2編に記念品。一般は優秀作2編に2万円、佳作4編に5千円の賞金。くわしいことは、県老人障害福祉課 ☎0888(23)1111 (内線308) または、市福祉事務所社会係 ☎(3)2111 (内線162) におたずねください。



夏休みを楽しく 健やかに

親子で話し合いを、

- 夏だ。太陽だ。からだを鍛えよう、海に……。 あいさつをしよう、父に、母に、兄弟に……。 もつと夏休み。楽しく、明るい毎日を送るために、次のことに気をつけよう。 ◎水の事故に気をつけよう。 ◎外出するときは、行き先・友達、帰る時間をお家の人に告げ、友だちには特に注意しましょう。 ◎アルバイトは目的をもって、家庭や学校とよく相談しましょう。 ◎道路での遊びや危い遊びはやめましょう。 ◎無駄づかいをなくすため小遣い帳をキチンとつけてみましょう。 ◎男女交際は健全で、明るく家庭で話し合える交際をしましょう。

子どものことでお悩みの人、ま

善意の箱



大浦の鈴江麻幸さんから、亡くなられたお父さんの香典返しとして、社会福祉事業のために役立ててほしいと、このほど市へ十万円寄附されました。ありがとうございます。

た非行などをみつけられた人は、どんな小さなことでもお気軽に補導センターへご相談ください。 市少年補導センター(社会福祉センター内) ☎(3)4201 (有)2048

税金

災害を受けたとき

これから台風シーズンがやってきましたが、大水や台風などの災害にあつたときは、税金の面でもいろいろな救済措置が設けられています。例えば、所得税の軽減や免除、

紹介してください

広報委員会では、かくれた善行者たちと題して、住みよく明るい町づくりに協力してくださっている人を募集します。小さな善行でも結構です。かかれた善行者をご紹介ください。連絡は市役所内広報委員会まで ☎(3)2111(内線407) 広報には市民のみなさんの行政に対する「生の声」がたくさ

広報委員会

通算される年金制度

わが国の年金制度は、会社や工場に勤務する一般被用者を対象とした厚生年金保険をはじめ、船員保険、各種共済組合、農業や自営業を営む人など他の年金制度に加入していない人を対象とした国民年金に分れています。すべての国民が職業などに応じて、いずれかの年金制度に加入する国民皆年金となつていきます。 これらの年金制度において、老齢年金をもらうためには、普通二十年から二十五年という長期間の制度に加入していることが必要ですが、ひとつの年金制度において必要な加入期間を満たす前に転職などにより他の年金制度へ移動しなければならぬ人は、いずれの年金制度からも老齢年金が受けられないということになりかねません。 そこで、各種年金制度の加入期間を合わせて一定の加入期間があるときは、各年金制度からそれぞれの加入期間に応じた通算老齢年金を支給し、老後の所得保障をすることになっていきます。 通算される年金制度は、 (1)国民年金 (2)厚生年金保険 (3)船員保険 (4)国家公務員共済組合 (5)地方公務員共済組合 (6)私立学校教職員共済組合 (7)公共企業体職員共済組合 (8)農林漁業団体職員共済組合の八つの制度です。 通算される加入期間は、原則としてひとつの年金制度の加入期間が一年以上あり、かつ昭和三十三年四月一日以降の加入期間でなければなりません。ただし、厚生年金保険と船員保険の加入期間は三十三年四月一日以後いずれかの年金制度に加入すれば、これ以前の加入期間も通算の対象となります。なお、脱退手当金を受けたい期間は除かれます。また、三十三年四月一日において現に加入していた共済組合制度のこの日まで引き続き加入期間は通算されます。 通算老齢年金の受給要件は、国民年金の加入期間が一年以上あり、(1)各年金制度の加入期間を合わせて二十五年以上 (2)国民年金以外の加入期間を合わせて二十年以上 (3)他の年金制度から老齢年金などを受けられることができる、受給資格期間を満たしていることとなります。なお、昭和五十四年四月一日までに生まれた人は、期間の短縮措置がとられています。

選挙 漁業調整委員選挙

高知海区漁業調整委員会の委員選挙は、来たる八月四日に行う予定です。 この選挙は漁業者にとって非常に大切な選挙です。よく聞きよく考えて一票を投じてください。選挙管理委員会

衛生 エスケー菌の無料配付

南国市では、し尿処理の問題に頭を悩ましており、鈴江農機の関連会社であるエス・ケー・クリン研究所に化学処理を委託していました。 このほど、その化学液ができて市役所北側のスズエ工業で希望者に無料配付しています。 このエスケー菌は便そうに入ると一三日くらいで効果をだし、悪臭がピタリと止まるといふものです。処理方法も、悪臭を除去したふん尿を市営処理場に運び、固液の分離を行います。 置しましたのでご利用ください。 ☎(4)4144です。 なお、今まで使っていた事務室の電話を利用すると、少し離れたため時間がかかりますのでご注意ください。 公署環境課保健係

衛生 新しい保健婦室に

市中央福祉館の中にあります保健婦室が、このたび、同じ館内ですが新しい室に移りました。新しい保健婦室は、今まで編み物教室などに使っていた室です。これからもお気軽に、保健衛生などのご相談においでください。また、保健婦室専用の電話も設



日	一般・衛生行事	日	一般・衛生行事
21(水)	ツベルクリン(個人通知者のみ) 1:30~2:30 領石支所、大篠地区公民館 不燃物の収集・後免(西町、栄町)	29(水)	大篠乳児検診(生後60日~5ヵ月) 1:30~2:30 大篠地区公民館
22(木)	ツベルクリン判定・BCG 1:30~2:00 薦ヶ池中学校 不燃物の収集(植田、久礼田)	30(金)	大篠乳児検診(生後6ヵ月~1年) 1:30~2:30 大篠地区公民館
23(金)	ツベルクリン判定・BCG 1:30~2:30 領石支所 大篠地区公民館 不燃物の収集(植野、領石)	31(土)	
24(土)	法務相談 10:00~12:00 社会福祉センター(東崎) 3-4444 不燃物の収集(瓶岩、上倉)	①(日)	休日在宅医・前田診療所(稲生) 5-8209 (0)4688
②(日)	休日在宅医・南国病院(大浦) 4-3137 (0)4359	2(月)	三和乳児相談・9:00~3:00 三和支所 十市乳児相談・10:00~3:00 十市支所 不燃物の収集(十市)
26(月)	久枝結核・老成人検診 9:30~11:30 久枝公民館 不燃物の収集(国府、岩村)	3(火)	不燃物の収集(里改田、片山)
27(火)	後免・野田乳児検診(生後60日~1年) 1:30~2:30 後免町公民館 長岡西部結核検診 9:30~10:00 1区佐々木広義氏宅前 10:20~10:50 中央福祉館 11:20~11:50 越戸西福寺前 1:00~1:30 西部日吉神社前 不燃物の収集(笠ノ川、八幡、小運、定林寺、滝本、蒲原)	4(水)	前浜乳児相談・9:00~3:00 南部福祉館 不燃物の収集(浜改田)
28(水)	瓶岩・久礼田・国府乳児検診(生後8ヵ月~1年3ヵ月) 1:30~2:30 領石支所 愛の献血 1:30~3:00 駅前ショッピングセンター 不燃物の収集(中島町、沖、山島、吉田、常通寺島、江村、小籠)	5(木)	不燃物の収集(前浜、下島、久枝)
		6(金)	稲生乳児相談・10:00~3:00 稲生地区公民館 不燃物の収集(立田)
		7(土)	不燃物の収集(田村)
		③(日)	休日在宅医・川田医院(後免) 4-2801 (0)4872
		9(月)	不燃物の収集(物部)
		10(火)	不燃物の収集(稲生)

夏休み子供教室

教室名	月	日	時間	会場	対象学年	教室名	月	日	時間	会場	対象学年
図工美術教室	8月2・3日	8.30~11.30	三和小 白木谷小	小・中全学年	水泳教室(泳法)	8月9日	13.30~16.00	大篠小	小学4.5.6年		
陸上教室	8月2・3日	9.00~11.30	香長中	小学4.5.6年 中学生	理科工作室	8月9日	8.30~11.30	十市小	小学4.5.6年		
音楽教室	8月2・3日	9.00~11.30	後免野田小	小学4.5.6年	図書館数	8月9日	8.40~15.20	市役所	小学5年、中学生、教員		
植物採集教室	8月3日	9.00~12.00	岡豊小	小・中全学年	毛筆教室	8月9・10日	9.00~11.30	奈路小	小・中全学年		
バトミントン教室	8月4・5日	8.30~11.30	大湊小 長岡小	小学4.5.6年 中学生	サッカー教室	8月10・11日	9.00~11.30	稲生小	小学4.5.6年		
史蹟めぐり	8月5日	9.00~16.30	市役所 市南部	小学6年 中学生	相撲教室	8月10・11日	8.30~11.00	北陵中	小学4.5.6年 中学生		
剣道教室	8月6・7日	8.30~11.30	北陵中	小学4.5.6年 中学生	作文教室	8月10・11日	8.30~11.30	大篠小 国府小	小・中全学年		
硬筆教室	8月6・7日	8.30~11.30	大篠小 久礼田小	小・中全学年	映画教室	8月17日	9.30~11.00	市民体育館	小・中全学年		
水泳教室(初心者)	8月7~9日	9.00~12.00	三和小 日章小 岡豊小	小学2年以上、 中学生で10mまで泳げない者							

夏休み子供教室の問い合わせは市教育研究所へ。☎(3)2111(内線319)