

昭和49年12月1日発行（毎月2回1日・15日発行）編集と発行／南国市広報委員会／事務局／企画財政課広報公聴係

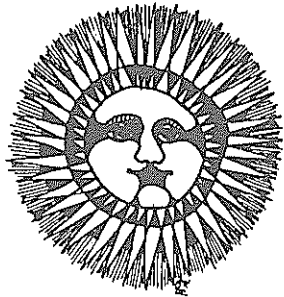

あなたと市政をむすぶ★★★★★



広報 **なんこく**

**12/1** 1974 No.185

編集・発行／南国市広報委員会

12月は市長へ手紙を出す月間です

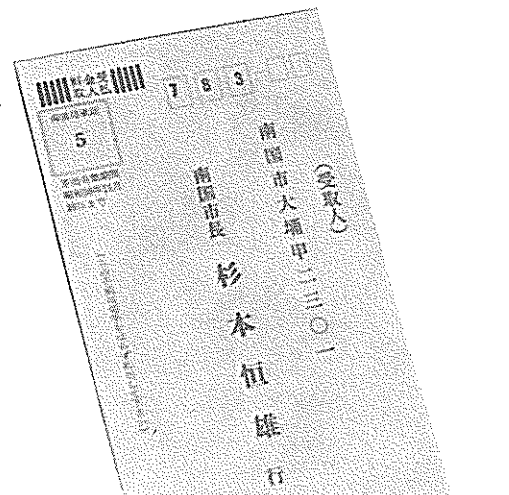

# 切手をはらずにポストへ

できるだけ12月25日までに

かくれた市民の生の声を市政に生かそう——。市はこの十二月を「市長に手紙を出す月間」にして、全世界からの「市長への手紙」をまわっている。できるだけ12月25日までに出してほしいとのことだが、どんな結果がでるか、注目されている。

## 市長への手紙

かくれた市民の生の声を市政に反映 ……………

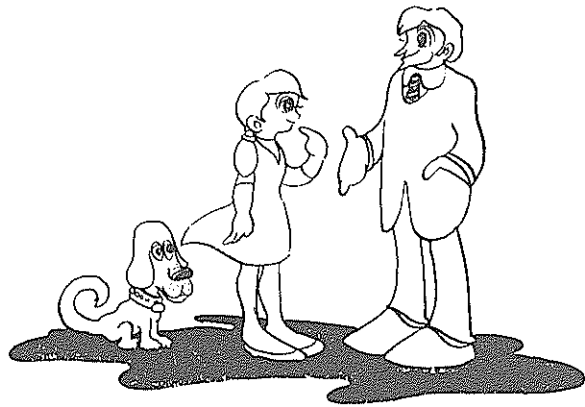

花子・十二月が「市長へ手紙を出す月間」になったそうです。太郎・うん、市民のみなさんから「市長へ」には、いろんな手紙が出されているようにだけどもね。ポチ・かくれた市民の「生の声」を聞こうということかな。太郎・市民の声を議員さんや地域の代表者、職員などを通じて、いろんな方法で市政の中に生かされているけど、でも、市民の声は「聞きすぎ」ということがないから。花子・市民にはいろいろなタイプがあるでしょう。市役所に来て

も堂々と自分の意見を述べられる人もあれば、いいことがあっても思うようにいえない人もあるでしょう。ポチ・不平不満は山積みしていても、かけてこそこそいったり、酒のいきおいを借りないといえない人もいるんじゃないかな(笑)。花子・なかなか自分の意見を自由にいえるというのは大変なことでしょうね。思いきって市役所をなすねて来て、あつちこつちをたらい廻しになったり。太郎・市役所の側にも問題があ

るけど、できるだけ多くの市民の生の声を聞いて、「これからの市政」に生かしたいというのが市長さんの考えのようだね。ポチ・行政や政治というものが市民や国民にとっては、とても遠い「雲の上」のように考えられていたけど。花子・月並みな表現だけど「市民の市長による市民のための市政」という言葉があるでしょう。みんな「市民のため」っていうけど、「市民の、市民による市政」

ということに力を入れようとしているところだね。太郎・市では、それを「聴く市政・話す市政・そして、それに応える市政」といって、行政の基本的な姿勢にしている。「市民と市長の対話集会」「市長への手紙」「市政アンケート」などを通じて「市民がいま何を悩み、何を望んでいるか」を知りたいということだね。そして、南国市の未来像づくりや基本計画などに生かし、生き生

きたした市政をしたいといっている。花子・市民の要求や要望は、国県のやるべきことで市だけではどうにもならないことや、市のことでもすぐできるものではないものがあるでしょうけど。一つ一つ市民とともに考え、悩んで「市民が主人公」の市政をすすめてほしいものですね。ポチ・ところで「市長への手紙」というのは、くわしくは、

区の連絡員さんを通じて「市長への手紙」の用紙と封筒を配ることにしているが。花子・その用紙に書いていたことにはなるのね。太郎・うん、その用紙に市民の自由な意見や要求を聞いて、市長へに出してもらった。とくに、道路の舗装や水路の改修などのときは、略図や位置図などをかいてもらおうとわかりやすいね。花子・そして、配っていただいた封筒に入れて、切手をはらずにポストに入れればいいわけだね。太郎・うん、あらかじめ郵便局で承認をもらっているんで、切手ははらなくていいんだ。そこで、できるだけ12月二十五日までに書いてほしいといっているね。ポチ・いろんな要求があつて、大変なことだね。太郎・はじめてのことなので、市民が自由に、思ったことを出してもらえばね。南国市の未来像づくりに取り組んでいるときなので「これからの南国市は、こんなまちになってほしい」というような市民的な意見もぜひ出してほしいものだね。ではこの辺で。

## 自慢の種「国華光琳」

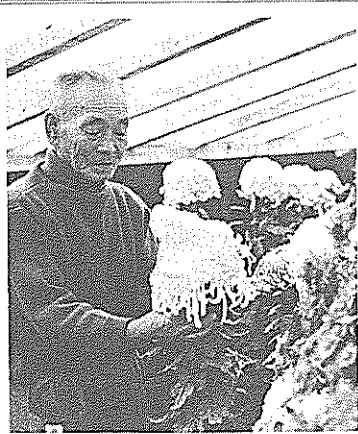

わが町を生きる

市役所玄関を入ると見事な菊の花が目にとまります。少しでも市役所を明るく、と前浜の甲中峯さんが展示してくれているもの。峯次さんとこの庭にはいろんな菊が咲いている。「そう、十年前ぐらいでしたらうか。栽培をはじめたのは「美しく咲かせる苦勞を」と「花を

大きく育てるには肥料をやらないかん。しかしやりすぎると花ぐさりがくるし、少ないと貧弱になる」そこがむづかしいそう。今年には花が咲きかけて虫がついた。蕾のうちなら消毒できるが、花が咲き出すと消毒はひかえないといけないまま。峯次さん、今年八十四歳。明治、東京方面まで菊を見に足をのばす。その旅で手に入れた国華光琳という新種が今年咲いた。「春に病気で悩まされて二度ほど入院して今年ばかり手入れができなかったが」。ええ、もうすっかりよくなりました。

あなたを市政に生かそう

## 市民と市長の対話集会

市政をつくるのは、あなたです。市長を聞いて、あしたの南国市を一語に話し合しましょう。会の催しを希望の地区の代表の方が、ご連絡ください。企画財政課秘書係

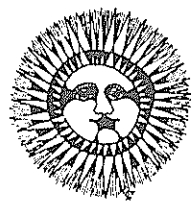

きょうの話題・あすの話題

話された  
人  
たち



浜田満子  
(西部保育所)



竹村たか子  
(下田村)



高橋浄馨  
(久礼田保育所)



久米幸子  
(岡豊保育所)



池添千枝子  
(東部保育所)



楠本芳  
(浜改田保育所)



神田悦子  
(里改田)



淡中富士枝  
(岩保育所)



石山当千代  
(種生保育所)

●市民の声・座談会………子供の成長と保育

「問題児」より「問題親」がクローズアップされてい

るこの世相。両親と一緒に遊びたい、という子供の願望

は十分かなえられているだろうか。伸びのびと遊んでいる

だろうか。子供の生活は、遊びそのものなのに、禁じら

れた遊びが増えているのだろうか。

今月の座談会では、子供たちの生命の鼓動を市内の保

育所の保育さんとお母さん方に話し合っていた。

今日忙しいところありがと

うございます。子供と保育につい

ていろいろお話しをうかがいたい

と思います。保育所に入ってこん

なに変わったことではないでし

ようか。

集団生活のおかげでしょうか、

すくおしゃべりになりましたね

一面、乱暴な言葉を使い出した。



変わった言葉

には敏感

▼男の子と遊ぶようになりま

す。早よう来いや」とか使いた

東京の親類が来たりするとすく東

京弁を覚えて使います。

▼おばあさんのお守りで育った子

は、おばあさん特有の甘ったるい

言葉を使。それをみんなで真似

してみたり。

▼とにかくもう変わった言葉はすく

取り入れて真似します。いろんな

言葉を覚えるのが先だと思っ放

任してあります。そのうちきれいな

言葉を覚えて悪い言葉を捨ててゆ

きますから。

▼ものを言わない子に困ります。

お母さん、おばあさんが側につい

ている家庭で育った子は、何かし

べさせるようにしましたが口の中

に入れるとすぐもどしてしま

う。また相談すると翌日から来なくな

る。家庭訪問してみると「うちの

主人はとても子煩悩で、そんなに

イヤがるのならばしばらく休ませて

みよう」と言っています。そうなる

と保育所の集団指導というものが

切れてしまっています。家庭と保育

所の協力があつてこそ目標が達成

できますので協力をお願いします。

▼偏食をなくす一つの手法として

「にんじんを食べると血になるよ」

という「これ食べると血になる」

とやって興味を持ちながら食べは

じめますね。

▼それと食事の雰囲気が大切です

ね。キュウリの嫌いな子がいまし

たが、みんなと一緒に楽しく食事

するというのが習慣づいてくる

と、食べるようになります。

▼保育の食事風景を見たことがあ

るんですが、家だと食べないもの

を喜んで食べている。保育であ

りがたいなと思いました。

▼長く保育でお世話になっていま

てほしい時はすぐしてくれるから  
物言う必要がない。そういう子供  
が少しでも物を言うように、「お茶」  
と子供が言ってもすぐいれてやら  
ずに「お茶をいれてちょうだい」  
と、言うようにしつけています。  
▼五歳になればかなり話しができ  
るのが標準です。生活発表をさせ  
ると、一対一だとよく話せるんで  
すが、たくさん友だちの前で、  
わかるようにはなかなか話せない  
んです。保育ではこういうことを  
ネライにしていますので、子供が  
一を言えば十を悟って応えてやる  
のではなく、子供の意志伝達の訓  
練に最後まで聞いてやるようにし  
ていただきたいと思ひます。

大切な

親子の会話



▼お母さん方の中には保育の言葉  
がぞんざいに聞こえる人はいませ  
んか。「保育は標準語を使ってほ  
しい」という声を聞いたことがあ  
ります。

▼角ばった感じがしますから別に  
標準語を使わなくてもよいように  
思ひます。

▼お母さん方は子供と話す時間や

絵本を読んでやる時間はあつてし  
ようか。

▼私は夕食の後、極力、皿洗いを  
あとまわしにして話し相手になつ  
てやり絵本を読んでもやるように気  
をつけています。家事をすませて  
自分の手のすいた時には子供が眠  
くなっていきますから。

▼二歳で保育所に入つてきて全然  
言葉を知らない子がいます。「マ  
マ」ぐらいは言ったでしょうか。

お母さんに聞いてみると、しあわ  
せが悪くてお母さん一人で育てて  
いて、働かんといいませんので子  
供を家の中に閉じこめて外に出て  
いた。子供は言葉を覚える機会が  
なかったわけですね。けれども保  
育所に入って半年もたないうち  
に他の子供と同じように話せるよ  
うになりました。

▼身体障害による言語障害が環境  
による遅れか、私たち保育はまず  
それを見きわめて指導しているわ  
けなんです。

▼言語障害はかなりのところまで  
直る可能性があると思ひます。言  
葉を覚えるには、子供同志の会話  
が一番良いですね。

▼この高い物置で「家庭の台所と  
同じように給食も苦労しています。  
一日の乳児給食費が百四十七円、  
幼児六十四円ぐらいで、これでも  
一カ月二十二日の保育日数で、多  
い月は二十七日ぐらいいります。

子煩悩が

偏食を



▼農家へゆくと市場へも出さない  
しかし捨てるには惜しいという野  
菜類があるんです。近所からそう  
いう物をいただいて助かるんです  
が、そういう物を保育所へまわして  
もらえないものでしょうか。

▼東部保育所ですが、父兄でビー  
マンや茄子、ぶどうを作っている  
人がいて、出荷の時期をすぎても  
格が下がると「取りにこんか」と  
連絡してくれます。子供も大変喜  
びますし、取って来たのを園の給  
食に使うこともあります。農家と  
連絡とりあえばそんなこともでき  
るのではないのでしょうか。

▼予算がない給食を全部食べてく  
れたらよいんですが。

▼子供の好きな料理を作れば残菜  
がなくてよいんですがどうしても  
栄養がたよるので苦心のいる所  
です。

▼特に偏食のひどい子がいた。父  
兄と相談しておかずを少しでも食

父兄の偏食



▼それと食事の雰囲気が大切です  
ね。キュウリの嫌いな子がいまし  
たが、みんなと一緒に楽しく食事  
するというのが習慣づいてくる  
と、食べるようになります。

▼保育の食事風景を見たことがあ  
るんですが、家だと食べないもの  
を喜んで食べている。保育であ  
りがたいなと思いました。

▼長く保育でお世話になっていま

すが、まだ食事の光景を見たことがないです。参観日などやっているように、そんな場面もほしいです。

### 体力づくりは

まず足から



▼私の所では年に一回はお母さんと一緒に給食を食べています。それなら案外お母さんが偏食だったりして。(笑)けれども大変よろこんでくれますね。

▼でもみなさん忙がしくて保育に欠けるから子供さんをあずけていますから、たとえばお誕生日会をしますとお招きしても来れないのではないのでしょうか。

▼私の子は保育にじっとしてないで山へ出てゆく、畑へ出てゆくという子ですが、自分の子ですから心配です。先生の話も聞きたい案内があれば忙がしくても時間をさいて出席するのではないのでしょうか。

▼中には母親のない子もいるし、来れないお母さんもいる。保育所としてはそれが悩みです。

▼外で遊ばせるようにして体力づくりをしています。備えつけの遊

具やマット、縄とび、平均台など利用して保母も一緒に遊びながら危険には目を配っている。

▼最近では送るむかえも車でのものが多くなつたし自分の足を使うことが少ないでしょう。体力づくりはまず足からやらんといけません。

▼なにもかもお母さんがしてやるためか、ボタン一つとめられない子があります。

▼一年中ソックスをはいてきた子がいた。運動でそれをぬぐ時、「お母ちゃんはいちよらないかんゆうた」言っんです。

▼毎年一月頃、保育所が独自で幼児画展をやっています。できれば市の千四百人の幼児の絵を見ていただきたいのですが、会場その他の都合でそこまでゆきません。

昨年、こんな感想がありました。昔の絵と今の絵はずいぶん違って、今の幼ない子がこんな素晴らしい絵をかいているのにビックリした。

遊びの中の感動を絵に

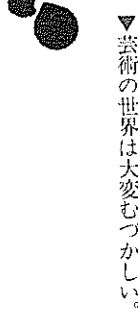

▼芸術の世界は大変むづかしい。れません。

▼お父さんとお母さんがケンカした時なんか子供の状態がかわっているんですね。保母がどれだけ家庭の中へ入ってゆけるか、壁があつてむづかしいけれど。

親子の遊び



▼あるお母さんが「困りました。うちの子は、ひどい時には一日千円もこすかいを使つて」というんです。聞いてみると、お店へ買い

説明的な絵をかかせることはしていません。子供が遊びの中で感動したことをそのまま絵にするように指導しています。

▼小学二年の子供ですが、保育の時に市展にも入選したことがありますが、小学に入って一番苦手な科目が図画なんです。本人はものすごく劣等感を感じてまして、ところがまた県展の子供の部に入選して、どうしてもそれがわかりません。

頭でつかちの



▼小学一年の時にこう教えられたそうです。出品してもその組は入選しないから、絶対につつ立つた人をかいてはいかん。かく人も一人でなく何人もいる所をかけ。

▼保育所では子供同士でよく見えています。「大きいね」とか「同じだね」とか一つの絵からいろいろ連想して話がふくらんでいます。

▼小学一年の時にこう教えられたそうです。出品してもその組は入選しないから、絶対につつ立つた人をかいてはいかん。かく人も一人でなく何人もいる所をかけ。

▼保育所では子供同士でよく見えています。「大きいね」とか「同じだね」とか一つの絵からいろいろ連想して話がふくらんでいます。

に日付でも入れてほしい。

▼小学に入れば作品をつくることを主眼にしますが、保育所ではそうでなく、作業の過程を重視したいと思つているのですが、時には作品もお家へ持たすこともあつてもよいかも知れませんね。

▼ある日子供の持つて帰つた絵の色彩が全然違つていた。先生に聞いてみると、子供の心理状態に全然違つて出ていたんです。持ち帰らなくてもよいかもしれませんが、持ち帰るのにもよい面があります。

▼家でもよく絵をかいています。家でかく絵も保育所でもかく絵もかわらないと思つんです。何かいていのかと聞くとちゃんと説明してくれそうです。

▼たとえば牛なら牛をかこうというのではないですか。

▼そういう場合には、牛を見に行つて、その後では牛をかこうといわなくても感動をつけた後ではたいたいの子がそれを題材にします。

▼絵本でひかりの園とかあります。あの本は今の子供に程度が低いよう思いますが。うちの子供なんか見向きもしないんです。

▼保育所では子供同士でよく見えています。「大きいね」とか「同じだね」とか一つの絵からいろいろ連想して話がふくらんでいます。

「そういうば、この間先祖祭りがあつて、ほたこえましたが、それが……」とか「毎日、仕事の都合で帰りが遅いがその影響が……」というように、連絡をとりあつて相談しています。

▼子供たちには遊ぶことが一番大切なことだと思つています。「お父さんやお母さんと遊びたい」という子供の願望も仕事に追われてなかなか十分にはかなえてやれないと思つています。

どうすれば子供たちが伸びのび育つてゆけるか、これからも皆さんと一緒に考えてゆきたいと思つています。どうもありがとうございます。

## ●市民の声・座談会………子供の成長と保育



吉川 寿美 (大篠保育所)



永森 笹枝 (稲生保育所)



立田 きよ子 (後免保育所)



中村 博子 (後免保育所)



松岡 瞳 (稲生)

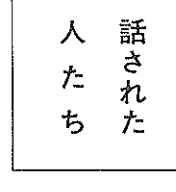

溝渕 えつ子 (里改田)



池本 澄子 (明見保育所)



田所 佳子 (里改田)



井上 知子 (稲生)



井上 知子 (稲生)

話された人たち

# 汚れない市民の心を象徴する町

## “牛歩の歩み、でも一步一步前進を”

こんなことを聞いたことがあります。「夏休みになったらどうするの?」「そうだなあ、すぐ田舎に帰ろうかな」「いいわね、帰るところがあつて—」都会で育った人と田舎で育った人の会話です。

田舎で育った人は「いいわね—」という言葉の意味が、はじめはわからなかったそうです。でも都会で生活し、たまに田舎に帰ることを繰り返すうちに、その意味がわかるようになったといいます。「都会に育った人は、その土地を故郷とは思わないんですよ。緑や光や土がないでしょう。考えてみるとあたり前のことだけど、自然がなければ故郷ではないんです。「帰るところがあつて」という言葉には、のうるおい、への渴望が痛いほどこめられているんですよ。」

現代は濁った世の中だといわれます。田並ひとつ見てもコンクリートで固められ、緑や光や土がない。

人間は自然の子です。自然が失われた時、人間は生きてゆけるでしょうか。自然破壊の速度がはやくなるにつれて人間性のそう失がやがましくいわれました。人間性の回復という声が高まるにつれて、自然を守ろうという声も大きくなっていきます。自然の豊かさは、心の豊かさのバロメーターです。自然は、私たちにうるおいを与え、活力を与えてくれる。

春のせせらぎ、夏の深緑、秋の紅葉、——美しい四季の移りかわり、南国市の豊かな自然は、私たちが誇りをもって後世に伝えることのできる遺産です。

人々は深い緑にかこまれて、花を友とし、鳥と遊び、せせらぎでは水しぶきが上がり、澄みきった水面には釣り糸がたれ、空はぬけるほど青い——。

そんな汚れない人々の心を象徴する街。夢ではありません。市民一人ひとりのちよつとした心がけと、理解があれば、長い年月がかかるでしょう。しかし、たとえそれが“牛歩の歩み、”であっても、一步一步、前進させなければならぬでしょう。

川は心よい音色をかなで、狐を描いてアヒルが流れる (宇田で)



# 庭

# 家

## あなたがつくるページ



北岡幸雄(物部)

【詩】  
うみ

大きな海 広い海  
私はいきおいつけて  
ザブーンとつめたい海にはい

た  
私は水の精のように泳ぎまわつた  
魚が いきいきしている  
あぶくがキラキラ真珠のように  
海からあがると まつかな太陽  
キラキラ  
その時 私は生きていると感じた

楠瀬 泰子  
(里改田 14歳)  
秋よ、さようなら  
なにも  
のこさず  
いつてしまった秋  
思い出といたら  
赤とんぼが  
空一面にはしやき廻っている

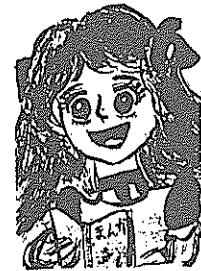

門田幸子(久礼田)

母の背で

「ウエーン」

「アハハハハ……ハ」

涙が笑っている

母の背で 真紅のはおほ夕焼け

色

母の口もとほ子守り歌

「ねんねんころりよ、ねんねしな」

ちよっぴりはだ寒い秋風に吹か



「Q」家で話して合せて答えてください。答えは今月号の広報に出ています。

「A」もんだい

「Q」〇〇月は「市長へ手紙を出す月間」です。「市長への手紙」は、できるだけ十二月二十五日までに出してください。

「A」しめきり・十一月十五日

「Q」おくり先・〒783 南園市大塚・南園市役所内、広報委員会、親子クイズ係

「A」答えのハガキには、必ずお歳、職業をかくてください。

「Q」広報や行政に関するご意見、マンガ、詩などどうぞ。マンガは黒のスミまたはインキでかいてください。

「A」しょうひん・特賞(二千円)一人、残賞(記念品)十人

「Q」特賞に

「A」谷川由加里さん(能間)

「Q」第三十四回の正解者発表

「A」こたえ・〇億一千万円でした。

「Q」特賞(二千円、谷川由加里)

「A」大塚正浄(領石)下司記子(久枝)藤村久子(下野田)黒木泰(東崎)宮地和代(大塚)戸根之裕(稲生)勸如由紀子(片山)野村忠利(植野)野口豊喜(岡豊)

「Q」おめでとーございました。

「A」これからもどんどん応募ください。

## 赤ちゃんと登場



和田良治くん(47・1・3生) 井上裕康くん(48・6・6生) 沢本 愛ちゃん(48・12・8生) 小川謙次くん(48・11・10生)  
(良水・娃子さん長男) (逸雄・幸子さん次男) (晃・紀さん長女) (登志雄・花子さん次男)  
久礼田 稲生 860 前浜 612 能間西 999-1



## 踊って、踊って365日

### ほまれ会の巻

「三百六十五日、休むのは日曜日だけ。毎日踊っています。」  
そこで今夜は、この一年のおさらい会、十一月二日、ほまれ会(豊)

「私」の城下町も顔をみせている。  
好きな出し物、ほればほします。

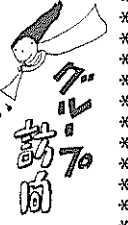

弘光 初子  
(前浜)

「この頃はほりは何もの 掌にレモン  
入港の篠笛 屋台灯の影ゆらぐ  
落人の困窮裏火難き難き 柚子搾る  
夜の焚火焔に浴ふて雪が降る  
熟れるもの熟れ秋天のいよ、濃し  
大仏を仰ぎて古都の秋惜しむ  
つゆ草や還らぬ人の杖太く  
一年にたんだ二度来て豊珠沙華  
鶏頭の炎ゆる夜日の乳母車」

南園俳壇  
大篠俳句教室 森本美智  
中沢香魚  
森本 翔  
美崎青路  
川田碧堂  
植瀬八重  
岡田昌子  
福井英子

永麻素子)の舞踊おさらい会がはじまる三十分前の楽屋、三和地区公民館 指導、振付けにこまねズミのように走りまわる豊永さん。  
この会ができて四年。いただいた「お花」をもって、老人ホームなどを感懐するの一番の楽しみだという。ちなみに、毎年訪問する老人ホーム清風園からは感謝状ももらっている。  
ただ今、会員は二十人。五歳から六十九歳までと層も厚い。最年少はお師匠さんである豊永さんのお孫さん。「リユーマチ、神経痛もふっ飛びました。」みんなが今日のおさらい会に意欲をみせている。  
出し物は「三番漫 野崎小唄、お夏清十郎、母恋三度笠」と、むかしなつかしいものがズラリ。かわい「絵日傘、十三夜」新しくは「私の城下町」も顔をみせている。

弘光さんもほまれ会の大ファン。会場の人にインタビュしてみますと「踊る人も見る人もともに楽しめる、こんな催しは大変いい」初めて見にきました。が、疲れを忘れるような楽しい催しだ」と、なかなかの評判。それもそのはずことしのよきこい祭りでも団体入賞、個人では金、銀、銅賞あわせて五人が入賞というからたいしたものだ。  
仲間入りしたい人は、高知農南海分校の豊永麻素子さんまで

### 弘光初子さんの話

私も踊りは大変好きです。今日は応援にきました。あかぬけがして、みんなほんとに上手ですわ。とくに「三番漫」は、私の好きな出し物、ほればほします。

## こんなに変わる農業者年金

農業者年金制度は、農業者であるみなさんの経営の近代化や、農地保有の合理化をすすめて、あわせて老後の生活の安定と福祉の向上を目的としています。

年金給付の種類には、経営移譲年金、農業者老齢年金、脱退、死亡一時金の3種類があります。加入できる人は、大正15年1月1日以降に生まれた人で、国民年金に加入して農地面積30アール以上の経営主の人であれば誰でも加入できます(なお、50アール以上の農地を営んでいる人は義務加入になっています。)

この制度をより充実したものと年金の給付、保険料や被保険者資格が改善され、50年1月から実施されることになりました。改正は次のようなものです。

### 年金の額が上ります

経営移譲年金と農業者老齢年金の額がこれまでの2.2倍になります。これは農業所得の移りかわりや国民年金などの公的な年金を参考にして決められたものです。

経営移譲年金では5年加入で月額8,000円から17,600円に、20年加入で16,000円から35,200円、30年で24,000円が52,800円にそれぞれ引き上げられます。

また、これらの年金の引き上げにあわせて離農給付金、脱退一時金、死亡一時金の額もそれぞれ2.2倍に引き上げられます。

### 年金の額が物価スライド制になります

年金額の実質的な価値が下がらないように、物価の変動に応じて

自動的に改正するようになりました。これを物価スライド制といっています。

### 保険料も上がります

年金の額の引き上げにともなって、保険料も同じように引き上げが必要になってきます。これは、国民年金など公的な年金でもみられるように、物価の変動などに応じて改正していかなければなりません。年金の給付の水準に合わせて保険料も2.2倍引き上げて1月1,650円になります。

### 出稼者などの資格が改善されました

農業者が出稼などに出て被用者年金に加入した場合に、農業者年金を脱退したことになり年金の給付を受けられないということがありましたが、このような人も年金の給付が受けられるように改善されました。

このように農業者年金制度は、みなさんの老後生活の安定のために大幅に改善されました。今年10月からは発足してから4年目をむかえ、昭和51年1月からは経営移譲金の支給が始まろうとしています。まだ加入されていない人は、はやく加入の手続きをおとりください。手続きは農業協同組合で行っています。

その他、年金制度についてのおたずねは農業委員会または農協までお問い合わせください。

農業委員会

## 年末の荷物発送

年の暮れには鉄道や郵便を利用して荷物の発送が多くなります。このため、東京、大阪をはじめ全国各地で混乱が予想されます。荷物を送るときは十二月十五日までに送るようにしましょう。

荷造りは途中荷くずれのないように丈夫に、そして荷札や届先の住所も正しく書いて下さい。一年賀状は十二月二十日までに書いてください。郵便番号も忘れずに、ご協力ください。

国鉄後免駅  
南国郵便局



## 牛乳 無料牛乳がもらえます

妊産婦の人は牛乳が無料でもらえます。もらえる人は、生活保護世帯、市民税の非課税世帯、所得税の非課税世帯の妊産婦です。申請は、母子手帳と印鑑をもっておいでください。申請の用

付書を送付し、一カ年を限度として、前納割引きつきで保険料を前納されることをおすすめします。年金係

公害環境課

## スモン病患者の救済を

### 患者を守る会ができる

南国市スモン患者を守る会(「島村辰彦会長」がつくられ、市民運動として立ちあがりしました。スモン患者は全国で約二万人、県下で約百人といわれ、南国市でも十二人の人たちが病氣と闘いながら生活しています。スモン病は、下痢など胃腸障害の治療のため、キノホルムを含んだ整腸剤の投薬後、一週間から十日、場合によっては数カ月後に発病。激しい腹痛、下痢をとめない突然つま先からしびれ始め歩けなくなったり、重症のときは呼吸困難で死亡したりします。また、視

力が低下し、失明することも多くあり、軽症で終わっても後遺症としてのしびれ感や激痛が残る。松葉杖なしでは歩けないことが多くあります。スモン病の原因については「ウイルス感染症説」「キノホルム説」などいろいろ報告されてきましたが、四十七年三月、厚生省のスモン調査研究協議会は、ウイルス感染症説を否定し、「大多数のスモン病患者はキノホルム(腸内殺菌剤)による中毒である」とし、厚生省は「スモン患者を準公害病なみに救済する」ことを発表しました。

しかし、いろんな問題もあり、県下では三十七人が製薬会社を相手に訴訟を起こしています。また、スモン病の認定には医師などの「薬証明」が必要ですが、台風災害や診療所の閉鎖などでカルテがなくなり証明がとれない人も約六十人います。患者の医療と生活権を守り勇気づけ助すためつくられたもので、市は、この九月市議会で、こうした患者の少しでも手助けになればと患者の会に三万円を補助することにしました。

同会では「できるだけ多くの人に参加してもらい、市民運動として盛りあげたい」といっています。会費は年間百円、申し込みは島村辰彦会長(大垣、電話四一二〇九四)まで。

## 年金 今月は保険料の納付月

今月は国民年金の保険料十月、十一月、十二月分の納付月です。忘れないよう早めにもよりの金融機関へ納めてください。四月分から未納の人もありますが、その人も一諸に納めるようにしてください。保険料の納付については農協

農林園芸課

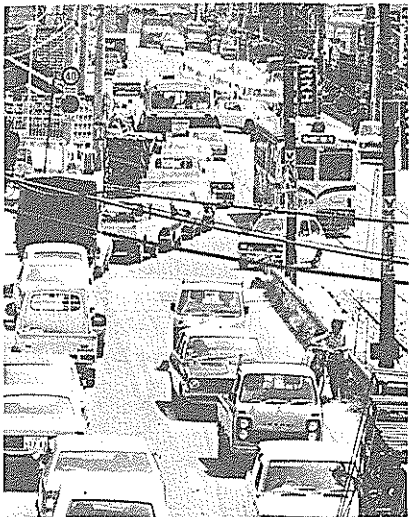

## 交通三悪の追放を

年末年始の交通安全運動が12月20日から1月10日まで行なわれます。ことしは、「交通三悪の追放」子どもと老人を中心にして「歩行者と自転車利用者の正しい交通ルールの励行」を重点目標にして、交通事故を防止するために行なわれます。運転する人も歩く人もみんなが十分注意し、交通安全に心がけるようにしましょう。

## 人権 親子間の人権尊重

十二月四日から十日までの一週間は人権週間です。今年、親子と人権を中心に「親子の思いやりの心から」をテーマにしています。思いやりの心のかけるこのころ、親子間の人権尊重、とくに幼児、老人の人権を尊重する精神をもとに思いやりの心をもって自分や他人の人権を尊重する意識を広めたいものです。人権週間を機会に、身の回り

## 貸付 農林業小口資金の貸付

同和地区に住んでいる農林業者を対象に「農林業小口資金」の貸付を行なうことになりました。これは、金融機関からの貸付を受けることが困難な人で、農林業の経営に必要な施設、機械、その他の資材を購入するときに貸付られます。▼貸付限度額・一世帯当り十万円以内 ▼貸付利率・無利子 ▼貸付期間・貸付日から一年以内 ▼償還方法・一時払いか半年払い。そのほか、くわしいことのおたずねは農林園芸課まで。

## 牛乳 無料牛乳がもらえます

妊産婦の人は牛乳が無料でもらえます。もらえる人は、生活保護世帯、市民税の非課税世帯、所得税の非課税世帯の妊産婦です。申請は、母子手帳と印鑑をもっておいでください。申請の用

付書を送付し、一カ年を限度として、前納割引きつきで保険料を前納されることをおすすめします。年金係

公害環境課



日	一 般 ・ 衛 生 行 事	日	一 般 ・ 衛 生 行 事
①(日)	休日在宅医・南国病院(大埔) 4-3137	16(日)	不燃物の収集(野田)
2(月)	不燃物の収集(十市)	17(火)	不燃物の収集・後免(東町、横町、中町、中ノ丁)
3(火)	市民と市長の対話集会(三和地区)・19.00三和地区公民館 文化財講座(おらんくの文化財を語る)・13.30~15.30市役所大会議室 不燃物の収集(里改田、片山)	18(水)	不燃物の収集・後免(西町、栄町)
4(水)	岡豊乳児検診・1.30~2.30岡豊地区公民館 不燃物の収集(浜改田)	19(木)	不燃物の収集(陣山、三岳、上末松、下末松、西山、上廿枝、西島、古市)
5(木)	不燃物の収集・前浜(下島里、下島浜、久枝を含む)	20(金)	献血・1.30~3.00市役所 不燃物の収集・野中1区~8区、南小笠、北小笠(祈年団地を含む)
6(金)	不燃物の収集(立田)	21(土)	不燃物の収集(宇田、東崎、東部、西部、中部、祈年)
7(土)	不燃物の収集(田村)	②(日)	休日在宅医・吉川医院(植野) 2-0100 バトミントン大会・9.00~市民体育館
⑧(日)	休日在宅医・秦泉寺内科(大埔) 3-3928 十市地区10キロロードレース・1.00~	23(月)	不燃物の収集(国府、岩)
9(月)	不用犬買上げ・9.39~10.00市水道局前 十市乳児検診・1.30~2.30十市地区公民館(48、11、1~49、10、10生) 不燃物の収集(物部)	24(火)	不燃物の収集(笠ノ川、八幡、小蓮、定林寺、滝本、蒲原)
10(火)	三和乳児検診・1.30~2.30三和地区公民館(48、12、1~49、10、17生) 不燃物の収集(稲生)	25(水)	稲生乳児検診・1.30~2.30稲生地区公民館(48、11、1~49、10、25生) 不燃物の収集(中島町、沖、三岳、常通寺、江村、吉田、小笠)
11(水)	三和乳児検診・1.30~2.30三和地区公民館(48、2、1~48、11、30生) 不燃物の収集(能間、野田口、城陸、朝日町)	26(木)	不燃物の収集(横田、久礼田)
12(木)	キッチンカー・11.00~小久保公民館前 1.30~稲生農協前 不燃物の収集(稲吉、西深、新川、鈴江)	27(金)	不燃物の収集(植野、領石)
13(金)	不燃物の収集(山崎、八木、田井、関、竹中、西野々、住吉野、伊達野、南海学園)	28(土)	不燃物の収集(瓶岩、上倉) ご用納め(市役所などの官公庁)
14(土)	不燃物の収集(藤原、明見)	③(日)	不燃物の収集(浜改田) 休日在宅医・北村病院(後免) 4-2101
④(日)	休日在宅医・鍋島医院(国分) 2-0030	30(月)	不燃物の収集・前浜(下島里、下島浜、久枝を含む) 休日在宅医・川村胃腸病院(立田) 4-2707
		31(火)	不燃物の収集(立田) 休日在宅医・川田病院(後免) 4-2801

■ 顔・あなたの顔を差しあげます

広報紙にのったあなたの写真を差しあげます。ご希望の人は企画財政課広報公聴係へ、ハガキ、電話(3-2111)でどうぞ。

