



お知らせ版

広報 なんこく



この号の主なお知らせ

■岡豊・里保育所の完成・総工費1億38万円（里）と7千155万円（岡豊）で完成した。

子供たちの表情は――。

■文化財をたずねて・南国市は古くから政治文化の中心地としてさかえてきた。そのため県下でも有数の文化財の宝庫として知られている。紀貫之で有名な園術跡、国分寺、比江庵寺塔跡や岡豊城跡などの紹介。

■台風時の感電や漏電の防止について・道路を通行中の注意。屋根やアンテナなどの被害カ所を修理する時の注意など。

■戦争体験記、出版記念集会・昨年の市母親大会で呼びかけ、編集されていた戦争体験記が完成、出版されます。

■災害にむけて普段から対策を・ことしは大雨、台風のシーズンになりました。どんな時危険か。避難の方法。救援活動。救済処理。資金の貸付や税の減免など。

■市民カレンダー・ぜひごらんください。

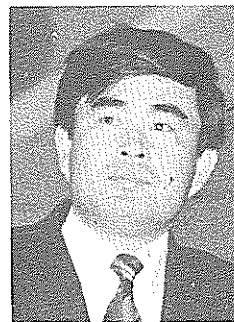
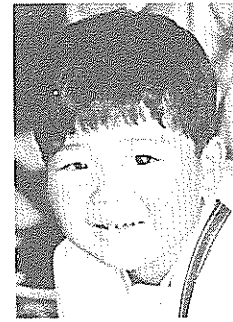
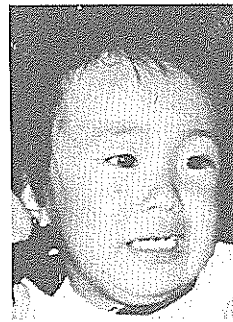
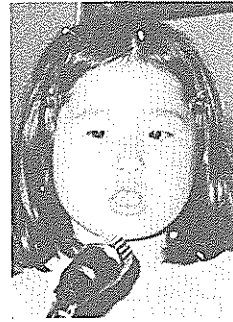

8/15 1974 No.178
編集・発行／南国市広報委員会

●43,000人の顔……まちで出逢った人たち



岡豊・里保育所完成

床に傷がつくのも心配よ

明るい部屋でのびのびと

ピヨ子・里保育所と岡豊保育所が完成したそうです。ジャンボ・園児たちは七月八日に

新しい保育所に移ったけど落成式は二十日(里)と十八日(岡豊)に行なわれた。

ジャンボ・岡豊保育所は床面積六百二十平方メートル、総工事費七千五百五十八万八千円で収容人員は百三十人だ。里保育所は床面積五百八十二平方メートル、総工事費一億三千八百円、収容人員百人。ともに鉄骨ブロック平屋建てだ。

ピヨ子・すくもダンな建物だけの特徴はどうか？

冷暖房完備

モダンな建物

ピヨ子・完成するまでの経過はどうなの。

ジャンボ・園の総需要抑制、工費用資材などの高騰ではじめの計画ではとりにかかれなくてね。それで岡豊でも里でも一棟けすって、一部設計変更してやっと発注、落札して工事にとりかかったんだよ。

黒べえ・規模はどうなんだろ。

ジャンボ・保護母さんは「とにかくどの面でも便利になった」とよろこんでいたね。

きょうの話題・あすの話題

里、岡豊両保育所があいついで完成し、7月8日、子供たちは新しい保育所に入りました。総工費は里1億38万円、岡豊7千155万円。落成式は7月18日(岡豊)と20日(里)に行なわれましたが、子供たちはモチひろいや風船とばしに大よろこび。新築の広く明るい室内に、いささか興奮気味とか——。



黒べえ・岡豊のある保護母さんは、はじめは床にちよつと傷がつくのも心配で気がつかって——と笑っていた。

やっと解消

された過密

ジャンボ・子供たちも実にのびのびしているね。移ってはじめのころは、急に広い所に来たものだからよろこんで「それこそおしりに火がついたように」走りまわったということだよ。

ピヨ子・黒べえ君がね、子供たちに「元の保育所に帰りたくないかい？」て聞いたらキョトンとして無邪気に頭を振っていたわよ。黒べえ「前の保育所では昼寝して

あたるほどで、それこそ汗を流すような混雑だった。それもやっと解消された」とある保護母さんがいっていたね。

なかった

国・県の補助

黒べえ・国は福祉優先といっているらしいよ。

大篠・後免

用地で難航

黒べえ・大篠保育所や後免保育所は過密でだいぶ入所もれがあるようだね。

ジャンボ・家庭で子供をみることでできることはできるだけ遠慮してもらっているけど、ことしは大篠、後免両保育所で八十人ぐら

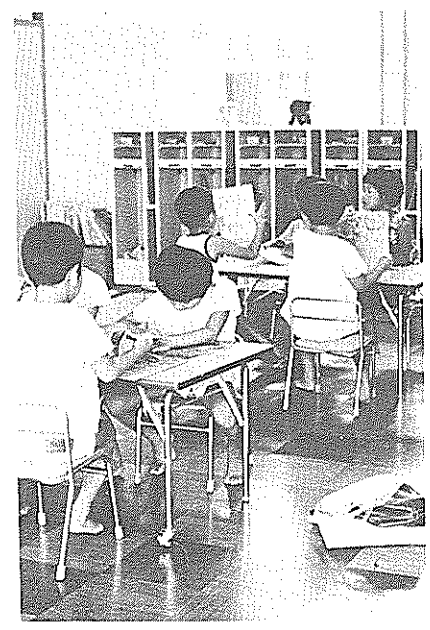

明るい部屋で、子供の創造性ものびのびと(岡豊で)

買入所や老朽の改築などの問題は確かに切実な問題でしょうね。

なお急がれる

保育所の整備

ジャンボ・里や岡豊のように年次計画で事業が行なわれ、過密の問題もだんだん解消されてはいるんだが、三割自治、一割五分自治といわれる中で、補助金も出ないというのは市にとっても大変な負担だよ。

黒べえ・そこをばくちも考えないかね。それが市政を考えるというところだろう。ジャンボ・子供たちがのびのびとすこやかに育つように、施設の整備にも全力投球してほしいです。



気兼ねのない昼寝天国(里で)

文化財をたずねて



南国市は古くから政治文化の中心地として栄えてきました。紀貫之で有名な国衙跡、国分寺、比江廃寺跡や田村城跡、岡豊城跡など、市は県下でも有数の文化財の宝庫として知られています。

たとえば国分寺。国分寺ができたのは天智元年（662）で、一面では土佐沖に海賊が出たりして未開でした。しかし当時、今日では名もわからぬ寺々がいくかに多かったかというのを考えてみると人々は仏教を信じ、人の心の美しさを尊ぶを知っていたらうと想像されます。

文化財はなんのへんてつもないうで実は大変深い意味をもっている。それは激しい風土の中で人間がかく生きぬいたという無言の記録であり、その一つ一つについてあらためて由緒をたずねてみればその小さな歴史的なたずまいが、私たちが豊かにはぐくんできたことを知ることができるでしょう。

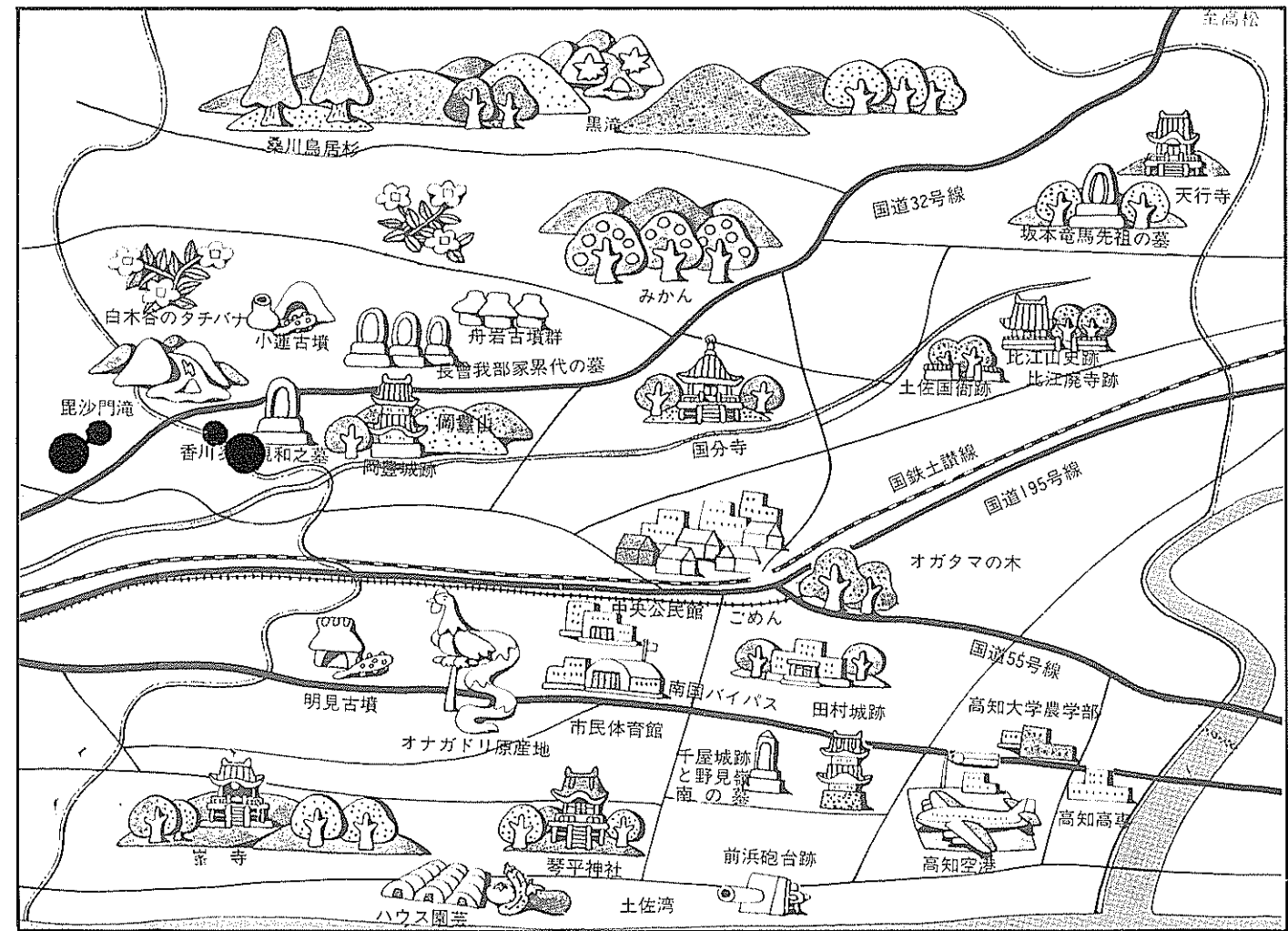

国分寺・「寺は国華として、かならず好処をえらべ」という聖武天皇の勅命により、僧行基が、天平十一年（七三九）に開山した。真言宗四国霊場第二十九番の札所である本尊は、行基作の下手観音である。金堂および、薬師如来像、二体と梵鐘は、国の指定の重要文化財である。土壇は開基当時のもので、これもまた重要な文化財である。

▼土電バス 国分寺通り下車徒歩五分

国衙跡・土佐に国府、すなわち国庁を中心とする国衙がはじめておかれたのは、いつの頃であったかわからないが、八世紀のはじめには比江に国府がおかれていたと思われる。

この地には、府中・国府・内裏など、国府に関係のある地名が残り、また、古瓦や石仏などが出土して土佐の政治文化の中心地としての背がしのばれる。県指定の史跡である。

紀貫之が国司として来任したのは、延長八年（九三〇）のことである。在任四年、任が満ちて承平四年京都に帰ったが、その紀行文が土佐日記で国文学史上有名なものである。その館跡は小公園となつて名

残をとどめている。

▼土電バス 国府小学校前下車、東へ徒歩で約五分

比江廃寺跡・比江の土居屋敷に一つの大きな礎石がある。比江廃寺塔の礎石であり、国の指定の史跡である。礎石には二段の円い穴があり、中の穴に仏舎利がおさまられていたもので、その上に五重の塔が建っていたものと思われる。昔このあたりに、道源寺と呼ぶ寺院があったという。その礎石かどうかかわからないが、かなり大きな礎石であったらしく、当時の豪族によって建立されたものである。

▼土電バス 国府小学校前下車、東へ徒歩で約十分、紀子郎跡（国衙跡）より東へ約四百メートル。

比江山史跡・比江山の名は、京都から赴任した国司が、故郷の比叡山をしのんで名づけたもの。

比江城は戦国時代の悲運の将、比江山掃部長宗我部親興居城の地であった。長宗我部元親は、あ

とつぎに四男の盛親をたてようとして、家中を集めて相談した。すると元親の従弟親興は、長幼の序を乱すものだとして、元親の怒りにふれて大高坂城下で切腹した。永源寺は、山内藩の家老乾家の菩提寺で、後々の墓域には、乾家五代にわたる大明塔の墓がある。

▼紀子郎跡北側の小丘

岡豊城跡・県指定の史跡である。長宗我部氏は初め「秦」といって秦・始皇帝から出ているといわれ、秦能俊というものが平安時代の末信濃からきて長宗我部氏の祖となつたと伝えられている。とくに、兼序、国親、元親の三代が名高いが、中でも元親は土佐を平定、四国を統一し、更に天下に号令しようとしたが、天正十三年、豊臣秀吉の軍に敗れて、土佐一國を領すること許された。天正十六年（一五八八）には城を大高坂に移し、更に三年後浦戸に移したので、岡豊の地はしだいにさびれた。いまも一の丸、二の丸、うまや床、井戸、塹壕などが残っている。

小蓮古墳・朝倉宮の前古墳、大篠明見の彦山古墳とともに、土佐の三大古墳とよばれて、ともに高知県指定の文化財である。国道三十二号線ぞいの小蓮から北へ約三百メートル、小山のふもとに果樹園のそばにあり、すぐ近くには地質学上有名な「鏡岩」がある。土佐では、約二百に近い古墳が発見されているが、その大半は南国市にある。

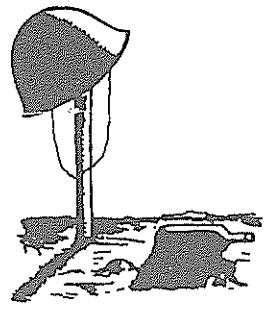

戦争体験記を出版

終戦記念日を前に「戦争体験記」が出版され、8月15日、大塚公民館ホールで出版記念集会が開かれました。

これは昨年の母親大会でお母さんたちから「悲惨な戦争を二度と繰り返さないよう戦争体験記を残そう」という声があり、従軍（大陸、南方、内地）被爆（空襲、原爆）学徒動員、徴用（内地、外地）内地生活（衣食住、日常生活、学校生活）などの体験を広く募集していたものです。編集は戦争体験記録集編集委員の手によっておこなわれ、頁数140ページ。体験記は、市役所社会教育課にあります。

台風時の感電や

漏電の防止について

ことしも台風シーズンになりました。台風被災時には他物の飛来、地盤のゆるみ、強風などのため電線が切れたり、電柱が傾斜したりして不測の事態が起り易い状態にあります。

次のことに注意して事故をおこらないようにしたいものです。

▼道路を通行するときなどは、たれ下っている電線に注意して下さい。もしこのような現場を発見したら絶対に触れないで、すぐ四圍電力に連絡しましょう。

▼屋根やアンテナなどの被害カ所を修理するために高い所の上で作業をするときは、周囲の電線に注意してください。近くに電線が

あるときは四圍電力に連絡し、安全措置をしてもらってから作業をすることが大切です。

また長いものを取扱うときは、大丈夫と思っても振りまわしたときなどに先端が接触する場合がありますので、十分注意してください。

犯罪防止に

ご協力を

毎年、夏は入浴が多く、列車や連絡船などが混みあううえ、薄着や、暑さで気持がゆるみがちになるのに乗じて、スリや置引、いやがらせなどの犯罪が多くなります。

昨年度中にこの種の犯罪は、四圍の国鉄で二五五件発生し、一年に比べて九件増加しています。その中でスリの被害は一〇一件もあり、全体の三九百を占めています。

困っています鳩の害

「まっこと撃つわけにもいかんきのお。鳩は鎖につかないで飼いましょう!」

最近、農家でまいた農作物の種が飼いの鳩(?)にあらされて困っています。

▼屋内の配線が浸水や雨もりなど

▼ワイシャツやズボンのうしろポケットにサイフを入れないでください。

▼上衣に貴重品を入れて、窓ぎわにかけるのは、盗んでくださいといふようなものです。

▼混雑する場所や両手に荷物を持つているときは、特に注意しましょう。ハンドバックを胸にかかえるのもスリにあわない方法です。

▼向かいあわせの座席では、荷物

は斜め前の網だなへ置くのが安全です。

▼夜間の列車では、女性の極端な服装は犯罪をおこさせるものになりやすいといわれています。

もし、挙動不審な人を見かけたときや、スリ、いやがらせなどの被害にあったときは、ためらわずすぐに、公安職員や車掌、駅の職員などにお知らせ下さい。

国鉄後免駅

月間 道路を守る月間

道路を守る月間が三十一日まで全国一斉に行われています。この運動は、「道路の正しい使い方」「愛護の思想」を理解していただくことによって「道路を広く・美しく・安全に」使用してもらおうというものです。

道路敷地に物を放置したり、立看板や仮設物などの「不法占用」や、電柱、街路灯など道路の附属構造物に、ポスターやビラを貼ったりしないようにしましょう。

▼国道の法面を埋立てて宅地への出入口とするとき

国道沿線の田畑を埋立て宅地の出入口とするとき

国道維持出張所 電話八三二六七九四

調査 第四回全国消費実態調査

全国消費実態調査が、九月、十一月の三カ月間、全国でいっせいに進められます。これは、全国から選ばれた約五万世帯の家計の実態を調査して、国民の生活状況がどのようになっているかを明らかにします。調査結果は、国の経済政策や福祉政策

寄附 交通安全協会設立について

交通安全協会設立には莫大な費用がかかります。つきましてはご理解のうえ、皆様のご協力をお願いいたします。

交通安全協会南国支部

牛乳 無料牛乳がもらえます

妊産婦の人は無料牛乳がもらえます。もらえる世帯は、生活保護世帯、市民税の非課税世帯、所得税の非課税世帯です。

申請は、母子手帳をもって公害環境課へおいでください。牛乳申請書に記入、印鑑をおして出してください。妊婦は、申請の翌月から出産の月末まで、産婦は、出産後、満四カ月から九カ月

災害にむけて 普段から対策を

■こんな時危険です

かけ崩れが起る時の気象条件で特に危険なのは、100mmを越す長雨や1時間に20mmを越す強い雨、強い地震や地震後の雨、また、斜面に地割れがでたり、変なところから水がでてくる、石がバラバラ落ち始めてきたときなどです。

■避難の方法

普段から、災害時にあわてないようどんな方法で、どこへ避難するかを決めておくことが必要です。

市では、各地区ごとに学校や公民館など給食設備のある公共の施設を避難場所としています。

ことしもまた、豪雨、台風のシーズンになりました。先日の南国市内を縦断したたつ巻による災害も記憶に新しいことと思います。

宅地不足からくる危険地への家屋の建築や無計画な山地の開発など、災害の危険地はますます多くなっています。豪雨、長雨によって起こる恐ろしいかけ崩れ災害などに対して市でも災害防止対策を進めています。

しかし、何といっても災害から身を守り、被害を最少限にとどめるためには住民ひとりひとりが普段から災害に対処できるように心がけておくことが大切です。

災害時の市の対策

■災害対策本部の設置

市内に災害が発生したとき、あるいは、注意報か警報が出され災害の発生する恐れのあるときに、市長を本部長とする災害対策本部が設置され、災害対策の全般に関する事が行なわれます。

■災害により被害のあった場合

被害のあったときには、すぐ、災害対策本部まで次の事に気がつけて連絡してください。

日時、場所、被害の状況（人的被害・住家被害・その他など）

連絡先は市役所災害対策本部

■救済活動・救済処理

対策本部では、連絡をもとに現地調査を行うとともに、各関係機関に連絡して災害後の処理をすすめます。

■資金の貸付や税の減免

被害にあったときの貸付制度が

いろいろあります。

例えば、農業用施設などを対象に自作農維持資金、農業近代化資金。設備資金、運転資金で小規模事業者への貸付。住宅金融公庫の貸付として建物の建設250万円まで、補修110万円まで。低所得者を対象に補修、改修資金50万円まで、災害援護資金20万円までの世帯更正資金。

また、災害弔慰金制度として災害により死亡した者1人当たり50万円の弔慰金。災害援護資金の貸付として金庫50万円などの制度があります。

市税なども被害の程度に応じて減免、納税の猶予などがとられます。

資金の借入れや生活相談など気軽に市役所にご相談ください。

8
9
市
民
カ
レ
ン
ダ
ー
8
月
21
日
か
ら
9
月
10
日
ま
で

一 般 行 事		衛 生
21(水)	謡曲教室・18.00～20.00中央公民館	不燃物の収集(西町、栄町)
22(木)	稽道教室 } 18.00～20.00中央公民館 茶道サークル } 居合道教室・19.00～21.00中央公民館 舞踊教室・13.00～19.00後免町公民館 サッカー教室・8.30～11.30大篠小 対象=小学4・5・6年	献血・9.30～10.30市役所玄関 不燃物の収集(植田、久礼田)
23(金)	謡曲教室・19.30～21.30後免町公民館 サッカー教室・8.30～11.30大篠小 対象=小学4・5・6年	不燃物の収集(植野、領石)
24(土)	剣舞教室・19.00～21.00中央公民館	不燃物の収集(瓶岩、上倉)
25(日)	絵画教室・10.00～12.00後免町公民館	休日在宅医・北村病院(後免)4-2101
26(月)	尺八サークル・19.00～21.00中央公民館	不燃物の収集(国府、岩)
27(火)	詩吟サークル・18.00～20.00中央公民館	乳児検診・1.30～2.00東部公民館(48.4.1～49.6.30生) 不燃物の収集(笠ノ川、八幡、小蓮、定林寺、滝本、蒲原)
28(水)	謡曲教室・18.00～20.00中央公民館 生花教室・13.00～15.00後免町公民館	乳児検診・1.30～2.00日章公民館(48.5.1～49.6.30生) 不燃物の収集(中島町、沖、三岳、吉田、常通寺、江村、小笠)
29(木)	稽道教室 } 18.00～20.00中央公民館 茶道サークル } 居合道教室・19.00～21.00中央公民館 舞踊教室・13.00～19.00後免町公民館	
30(金)	謡曲教室・19.30～21.30後免町公民館	
31(土)	剣舞教室・19.00～21.00中央公民館	
1(日)	漬物漬付教室・14.00～16.00中央公民館 絵画教室・10.00～12.00後免町公民館	休日在宅医・川村胃腸病院(立田)4-2707
2(月)	尺八サークル・19.00～21.00中央公民館	不燃物の収集(十市)
3(火)	舞踊教室・13.00～19.00後免町公民館 詩吟サークル・18.00～20.00中央公民館	不燃物の収集(里改田、片山)
4(水)	謡曲教室・18.00～20.00中央公民館	不燃物の収集(浜改田)
5(木)	舞踊教室・13.00～19.00後免町公民館 稽道教室 } 18.00～20.00中央公民館 茶道サークル } 居合道教室・19.00～21.00中央公民館	不燃物の収集・前浜(下島里、下島浜、久枝を含む)
6(金)	謡曲教室・19.30～21.30後免町公民館	不燃物の収集(立田)
7(土)	剣舞教室・19.00～21.00中央公民館	不燃物の収集(田村)
8(日)	俳句サークル・13.00～17.00中央公民館 絵画教室・10.00～12.00後免町公民館	休日在宅医・川田医院(後免)4-2801
9(月)	尺八サークル・19.00～21.00中央公民館	不燃物の収集(物部)
10(火)	詩吟サークル・18.00～20.00中央公民館 舞踊教室・13.00～19.00後免町公民館	不燃物の収集(稲生)

7月の交通事故

	件数	死者	傷者
7月の事故	17件	0人	25人
昨年の7月	51件	1人	66人
ことしの累計	118件	2人	160人

献血ありがとう

	希望者	採血者
都築紡織KK	60名	47名
三和農協婦人部	46名	34名