

お知らせ版

広報 なんこく

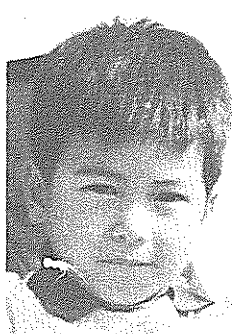
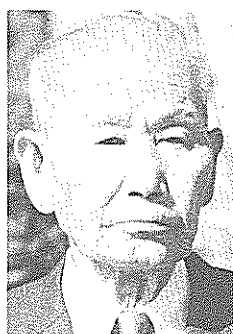
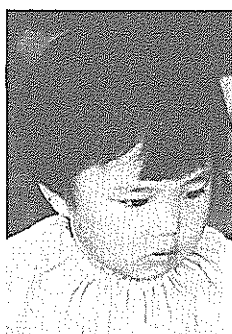
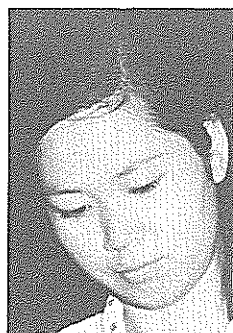
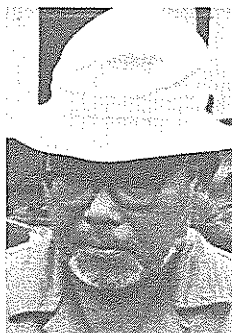

この号の主なお知らせ

■部落解放への道・解放への歩み(4)このシリーズは今回で終わります。広報委員会ではみなさんの感想文を募集しています。ふるってご応募ください。

■重度障害者の生活環境の改善・重度障害者の生活がより便利になるように環境を改善する時、補助金が出ます。

■中央高齢者教室の学級生を募集・新装の大塚公民館で高齢者教室が開かれます。勉強してみようと思うお年よりのみなさんの参加を
■広報紙のできるまで・広報紙はどんなにしてできているのかな? 7月1日号の場合を例にとり、マンガ入りで説明してあります。

■付加年金に加入を・これは保険料900円に付加保険料400円をかけて、より高額の年金を受けれるものです。

■上水道、引込み工事や使用のことについて
■市民カレンダー・公民館活動や衛生行事。

6/15 1974 No.174
編集・発行 / 南国市広報委員会



●43,000人の顔……まちで出逢った人たち

部落解放への道

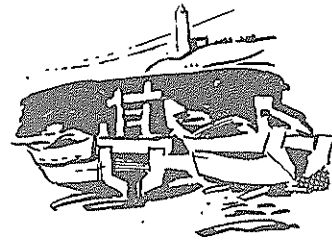

解放運動の歩み

(4)

戦後わが国が民主主義国家として発足するにあたり、昭和二十一年に新しい日本国憲法を定められた。この憲法で「すべての国民は法のもとに平等であつて、人種、信条、性別、社会的身分または門地により、政治的、経済的または社会的関係において差別されない」と明記し、民主化の方向へ大きく前進しはじめた。しかし、部落の人びとの貧困と差別の苦しきは少しもかわりませんでした。

昭和二十一年に京都府で部落解放全国委員会が結成され、各県や各市町村にも支部が組織され次第にその組織をかためていきました。

また同和教育の面でも一部の教師は昭和二十二年ごろから自主的な研究にとりくみました。高知県では昭和二十三年に南園市葛ヶ池中学校に長久対策教員が特配され、これがきっかけとなって昭和二十五年から福祉教員制度に発展し、同和教育のものになるものができました。このような部落解放運動や同和教育運動の高まりのなかで同和地区の生活環境は少しずつ改善されてきました。昭和二十六年、

七年ごろからの朝鮮戦争の特需景気をきっかけに、日本の資本主義経済は急速に復興し昭和三十年ごろから高度成長の歩みを進めるようになり、それとともに戦前から日本資本主義の特色である近代の大企業と後進国なみの近代的中小零細企業の較差をもちたはさらに拡大され、部落はその二重構造の最低辺におかれ、近代産業からしめ出され日本全体の経済的な上昇と安定から立ちおくれた状況に残されました。部落問題というのは、たんに封建的身分遺制や地区の物心両面での遅れや低さを直視するだけではだめです。部落の社会的低位性のよつて来る理由を明らかにしなければ解決の方向を見出すことはできません。

昭和二十六年京都市でおこったオールロマンス事件は、このことを明らかにした画期的な出来事として、この事件は市の職員がオールロマンスという雑誌に部落の劣悪な条件を誇張した差別小説を書いたのです。この事件の糾弾を通じて京都市の行政が部落の劣悪

募集 中央高齢者教室の学級生募集

新装の大森公民館で、ことし高齢者教室をひらきます。高齢者教室とは、お年寄りのみなさんがその年齢にふさわしい能力を養い、生きがいを深められるためにひらかれるものです。学級生となって勉強してみようと思ふ人は、個人でもグループ参加でもかまいませんので、

社会教育課

補助 重度障害者の生活環境の改善

重度障害者の日常生活が、より便利になるように、生活環境を改善する時、補助金が出ます。対象者は、身体障害者手帳をうけた十八歳以上の人で、身体上の障害程度が一級、または二級であり、その人の世帯が対象事業表

種目	内容	対象者の障害区分	本人負担額	限度額
上り口	改築に必要な工事費	肢体不自由者 視覚障害者	+	十万円
炊事場	改築に必要な工事費	肢体不自由者 視覚障害者	+	十万円
便所	改築に必要な工事費	肢体不自由者 視覚障害者 内部障害者	+	十万円
浴室	増収率に必要な工事費	肢体不自由者 視覚障害者 内部障害者	+	十万円

福祉事務所

部落解放への道

感想文募集

同和教育シリーズ・部落解放への道は、好評のうち今回で終わります。ご愛読ありがとうございました。感想文のしめきりは6月29日です。ふるって応募ください。

広報委員会

な環境をそのまま放置し、行政が当然行なうべき責任を果さなかつたため部落の人びとが人間らしい生活をする条件がそなわれ、市民としての幸福な生活を送ることができず、きわめてみじめな状態におかれていることが明らかにされ、市長や市の幹部もその実態を認識させられたのです。

つまり今日の部落差別は地区の人びとのおかれている生活の低さにあられており、それは住宅や道路、上下水道の不完備、教育をうけたい願い、結婚の自由や安定した仕事につきたい願いなど国民として当然保障されなければならぬ権利と自由が保障されていないことに根本原因があり、このことが差別そのものであることが明確にされたのです。解放運動はこの事件をきっかけに理論的にも行動的にもすばらしい発展をみせ、

のちには国民運動として大きく前進しました。この成果が昭和三十三年の国会で岸総理大臣が「この問題は過去の政治がつくったものであり、政治がつくったものは政治の力で解決しなければならぬ」と確認し部落問題解決についての諸方策を検討することになりました。そして昭和四十年八月に「同和对策審議会答申」が出されました。この答申では「いうまでもなく同和問題は人類普遍の原理である自由と平等に関する問題であり、日本国憲法によって保障された基本的人権にかかわる課題である」「これを未解決に放置することは断じて許されないことであり、その早急な解決こそ国の責務であり、同時に国民的課題である」とし結論に「その具体策を強力かつ迅速に実施するため特別措置法をつくる必要がある」とのべられたの

です。この答申をもとにして昭和四十四年七月に「同和对策事業特別措置法」が公布され、この法律にもとづいて同和对策事業が推進されるようになったわけですが、これによる同和对策は

- 1、生活環境の改善
- 2、社会福祉の充実
- 3、産業職業の安定
- 4、教育文化の向上
- 5、基本的人権の擁護

などを内容とする総合施策でなければ成果はあがりません。特に大切なことは、これら同和对策事業は基本的には国および地方自治体の行政責任でやられるべきは当然ですが、ひとりひとりの市民が同和对策事業の本旨を正しく理解して、この事業がすみやかに、しかも効率的に実施されるよう積極的に協力することが部落問題解決のための国民的責務を果すことであり、そのことがまたすべての国民の幸をすすめることにもなるのです。また地区の人びとも、今日の部落差別を解消するためには個人の努力や善意だけではどうにもならないことが多いので行政に対し正しい要求を組織的にきちんとだすとともに、行政の事業や施策を活用し、自己解放のために懸命にがんばって部落解放の実があらがるよう努力しなければならないと思ひます。(おわり)

体育 中学校体育大会の成績

- 五月十六日に行なわれた南園市中学校体育大会の成績は次のとおりです。
- ▼サッカー
 - Aチーム・一位 北陵中、二位 香長中
 - Bチーム・一位 北陵中、二位 香長中
 - ▼バレーボール
 - 男子・一位 香長中、二位 香南中、三位 北陵中
 - 女子・一位 香長中、二位 葛ヶ池中、三位 香南中
 - ▼バスケットボール
 - 一位 香長中B、二位 香長中A、三位 葛ヶ池中

鉄道 鉄道事故を起こさないために

気候のよい今頃になると、子供たちが外で遊ぶことが多くなります。危険な鉄道線路に近づいて遊んでいて、線路に物を置いたり、近道のため鉄橋を通るなどして、列車の運転を妨げたりすることが一年中で一番多い季節です。

このような危険な行動をとるのは小学校に入学前後の子供が大部分を占めていますから、保護者が朝晩に、線路は危険だから線路の近くでは絶対に遊ばないように、言い聞かせ、

▼線路に物を置かないこと。
▼列車に石などを投げないこと。

高知鉄道公安室

広報紙のできるまで……

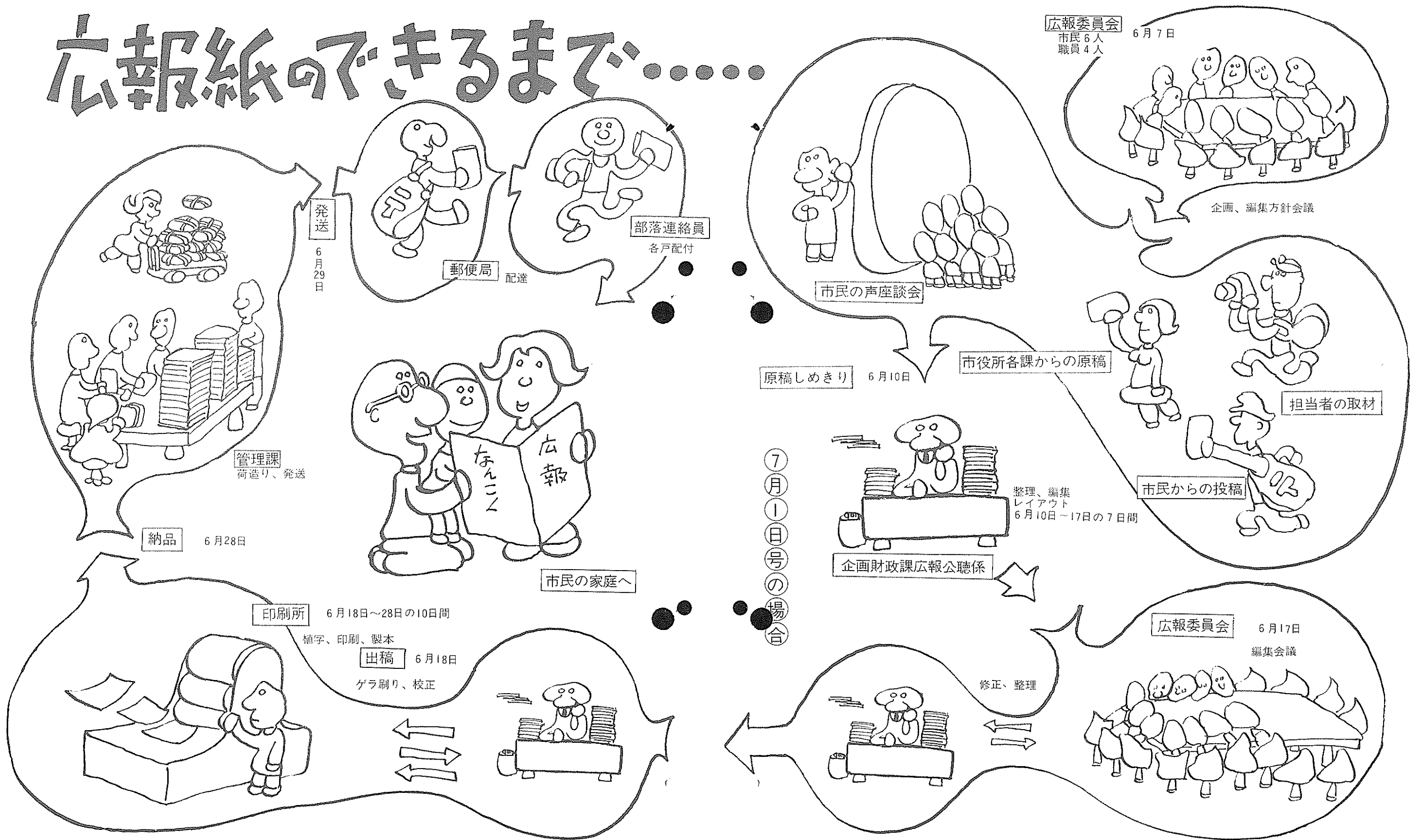



制服の女学生は、白い半そでのブラウスに着がえて、街の中はいっせいにぱっと明るくなりました。学校の先生の話によりますと、宿題を忘れてくる子供はあっても、ころもがえだけは決して忘れないそうです。

暦の上で、夏というのは立夏から立秋（8月8日）の前日までを指していいのですが、気象的にはこの6月の梅雨期から9月半ばまでを「夏」といっています。戦前は小学校や中学校の子どもたちの黒っぽい制服が、この日からシモフリの木綿服にかえ、帽子にも真っ白な日覆いをかけて、はっきり区別していました。

国民年金の話

付加年金に加入を

国民年金の附加年金は、被保険者の「より高い保険料を納めて、より高額の年金を受け取りたい」という強い要請にこたえて設けられたものです。

この制度は、定額保険料九百円のほかに附加保険料四百円を掛けると、その掛けられた期間に応じて、一定の額が上積みされた年金が支給されるものです。たとえば、老令年金を受けるには二十五年間保険料を納付することが原則ですが、定額保険料二十五円、附加保険料を二十五円納めると、定額

部分の年金額二十四万円（月額二万円）と、附加保険料部分の年金額六万円（月額五千円）とを合算した三十万円（月額二万五千円）を一生受けることとなります。

最近の統計によると六十五歳の人の平均余命は、男子が十三年、女子が十六年となっていますから、納めた附加保険料の額十二万円（二十五年納付）とくらべてみますと男子の場合で六・五倍と返ってくることとなります。また、この年金額は経済成長に伴う生活水準の上昇にあわせて増額されま

年金の請求は早めに

加入手続きなどわからないことがありましたら、市民課年金係におたずねください。

婦人 連合婦人会だより

市連合婦人会は、五月十六日に昭和四十九年度の定期総会を開き、本年度の事業計画と予算を満場一致で承認して、本年度の努力目標の二点を次のように決めました。

一、生活の簡素化
二、空港問題に関心をもち、生活の簡素化については、部落単位で話し合って具体的な取り組みをするが、特に病児見舞いのお返しは絶対やめようと申し合わせました。

空港問題については、拡張反印紙 五月一日から印紙税がかわります

▼受取書の印紙税は今まで一通につき二十円でしたが、今回の改正で五十万円をこえる売上代金の受取書については、その受取金額に応じて印紙税がかかります。

▼受取書の免税点が三万円未満

土佐藩に伝わる無双直伝英信流居合道が現在全国的に広まっており、古武道を通じて人間形成に役立つ——という目的でこのたび中央公民館に居合道教室を開設いたしました。指導者は教士七段の川田光城、西和田

勝の両氏です。毎週月、木曜日の午後七時より九時まで練習を行っています。興味のある人、やってみようと思う人は体育館の教室係までご連絡ください。電話四一三九九。

居合道教室

募集 居合道教室の会員募集

就業構造基本調査とは、国民がどんな産業や職業に従事して、どのくらいの時間働いているか、仕事を続けたいか、転職したいかなど、仕事についてどのような希望意識をもっているか、また本業や副業がどのような状態にあるかなど、国民の就業状態に関するいろいろな側面を明らかにする統計調査です。

七月一日から七日まで、総理府統計局、高知県が市に委託した調査員が調査票をもってまわります。調査の結果は、経済計画をはじめ、雇用、失業対策などの基本資料として用いられますので、ご協力をよろしく願います。

企画財政課

統計 就業構造の基本調査

就業構造基本調査とは、国民がどんな産業や職業に従事して、どのくらいの時間働いているか、仕事を続けたいか、転職したいかなど、仕事についてどのような希望意識をもっているか、また本業や副業がどのような状態にあるかなど、国民の就業状態に関するいろいろな側面を明らかにする統計調査です。

七月一日から七日まで、総理府統計局、高知県が市に委託した調査員が調査票をもってまわります。調査の結果は、経済計画をはじめ、雇用、失業対策などの基本資料として用いられますので、ご協力をよろしく願います。

企画財政課

上水道

引込み工事や使用は……

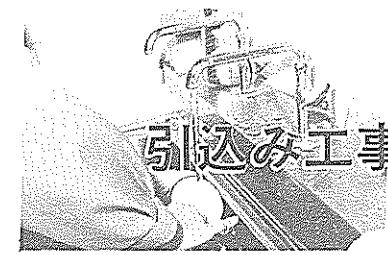

今まで自家用の井戸を飲料水に使っていたが、飲み水の不足や新築などのため、市の上水道を利用したい人は、これからの引込み工事の方法やその後の使用にあたっては、次のことに注意してください。

▼給水の本管から分岐して、それ

ぞれの家庭に引き込みする装置はそれぞれ個人が経費を負担して設置してもらいます。これを給水装置といいます。

▼給水装置の維持、修繕は、設置をされた、それぞれの需用家で経費を負担しなければなりません。

水道工事の指定店

高橋工務店	東 崎	4-2667
福川工務店	〃	4-3089
野村水道店	大 埴	4-2507
山下水道店	小 籠	4-3305
横田工業所	稲 生	5-5261
高坂水道工事	久礼田	2-0757
南国電設	立 田	3-3048

▼給水装置の工事は、だれでもできません。必ず市の指定工事店で手続きを取ってもらって工事にとりかかってください。

市の指定業者のなかから、それぞれ需用家のご意志で選ばれ、所要の手続きをとるよう依頼してくださいれば水が出るようになります。

▼市では、公共用水が漏れたり、設備したパイプ、その他の器材などに事故がないよう、あらかじめ決めた引込み工事基準や材料、単価、土質などを一定の基準にしたがって審査し、安全と価格の適正を検討して引込み工事の承認をします。

▼毎月、使用する水の量を計るメーター器は、市から貸し付けます。保管などについては十分気をつけてください。物を置いたりしてメーター器が見えないことがないようにお願いします。

水道料金とメーター使用料

区分	計 量 制			
	基 本	超	過	
用途別	水 量	料 金	水 量	料 金
家庭	8 m ³	200円	1 m ³	30円
営業	10m ³	330円	1 m ³	30円
団体	20m ³	500円	1 m ³	30円
臨時	1 m ³	50円	1 m ³	50円

口径	13% _m	20% _m	25% _m	30% _m	40% _m
料金	30円	60円	70円	90円	120円

料金の計算は毎月、定期的にメーターの検針をして用途別にきめます。

例えば、基本量以内のときは家庭の場合——基本料 200円十メーター使用料 30円=230 円とし、超過量1立方メートル増すごとに30円が加算され、1ヵ月分の料金として決められます。

水道料金の納入は、便利な口座振替制度が新設されましたので、ご利用ください

▼もし、水漏れなどがあったときは、すぐに市役所水道局（3-21 11・内線 126~128、有線2075）または施工した工事店に連絡して修理してください。

《水道局》

6
7

市民カレンダー
6月20日から7月10日まで

	一 般 行 事	衛 生
20(水)	書道教室 } 18.00~20.00中央公民館 茶道サークル } 料理教室・13.00~15.00 } 舞踊教室・13.00~19.00 } 後免町公民館 人権相談日・10.00~15.00 }	日本脳炎予防接種・かかりつけの医療機関 不燃物の収集(陣山、三岳、上末松、下末松、西山、 上甘枝、西島、古市)
21(金)	謡曲教室・19.30~21.30後免町公民館	日本脳炎予防接種・かかりつけの医療機関 老人検診 レントゲン(間接、直接) } 黒滝 胃検診 不燃物の収集(野中全区、南小竜、北小竜)
22(土)	剣詩舞教室・19.00~21.00中央公民館	不燃物の収集(瓶岩、上合)
23(日)	絵画教室・10.00~12.00後免町公民館	休日在宅医・土村医院(里改田) 5-8286
24(月)	尺八サークル・19.00~21.00中央公民館	不燃物の収集(国府、岩)
25(火)	詩吟サークル・18.00~20.00中央公民館 舞踊教室・13.00~19.00後免町公民館	老人検診 } 日章公民館 レントゲン(間接) } 不燃物の収集(笠川、八幡、小蓮、定林寺、滝本、蒲原)
26(水)	謡曲教室・18.00~20.00中央公民館 生花教室・13.00~15.00後免町公民館	日本脳炎予防接種・かかりつけの医療機関 老人検診 レントゲン(直接、間接) } 白木谷公民館
27(木)	書道教室 } 18.00~20.00中央公民館 茶道サークル } 舞踊教室・13.00~19.00後免町公民館	不燃物の収集(植田、久礼田) 日本脳炎予防接種・かかりつけの医療機関
28(金)	謡曲教室・19.30~21.00後免町公民館	日本脳炎予防接種・かかりつけの医療機関 離乳食講習会・1.30~長岡東部公民館
29(土)	剣詩舞教室・19.00~21.00中央公民館	
30(日)		休日在宅医・山本内科(後免) 4-2576
1(月)	尺八サークル・19.00~21.00中央公民館	不燃物の収集(上市)
2(火)	舞踊教室・13.00~19.00後免町公民館 詩吟サークル・18.00~20.00中央公民館	不燃物の収集(里改田、片山)
3(水)	謡曲教室・18.00~20.00中央公民館	不燃物の収集(浜改田)
4(木)	書道教室 } 18.00~20.00中央公民館 茶道サークル } 舞踊教室・13.00~19.00後免町公民館	不燃物の収集・前浜(下島里、下島浜、久枝を含む)
5(金)	謡曲教室・19.30~21.30後免町公民館	不燃物の収集(立田)
6(土)	書道教室・13.00~15.00後免町公民館 剣詩舞教室・19.00~21.00中央公民館	不燃物の収集(田村)
7(日)	絵画教室・10.00~12.00後免町公民館 着もの着付け教室・14.00~16.00中央公民館	休日在宅医・吉本小児科(後免) 4-2465
8(月)	尺八サークル・19.00~21.00中央公民館	不燃物の収集(物部)
9(火)	詩吟サークル・18.00~20.00中央公民館 舞踊教室・13.00~19.00後免町公民館	不燃物の収集(桶生)
10(水)	謡曲教室・18.00~20.00中央公民館 生花教室・13.00~15.00後免町公民館	不燃物の収集(能間、野田口、城陸、朝日町)

5月の交通事故

	件数	死者	傷者
5月の事故	20件	1人	23人
昨年の5月	52件	1人	72人
ことしの累計	121件	3人	158人

6月1日号の訂正とおわび

◀表紙写真の東崎東部保育所を長岡東部保育所に◀P3の「わか町を生きる」写真は、橋田明治さん◀P8親子クイズ正解者松本三郎さんを松下三郎さんに◀「あなたの便り」西岡千恵(田村)を(西島)に◀P12の市民カレンダーが6月31日までとなくなっていました。おわびして訂正いたします。