THE KōHō NANKOKU

広報ナンコク

第84号
昭和42年2月1日
編集発行
南国市広報委員会
事務所
高知県南国市役所内
(電 2111)
印 刷 川北印刷株式会社
(電 3151・有線165—11)

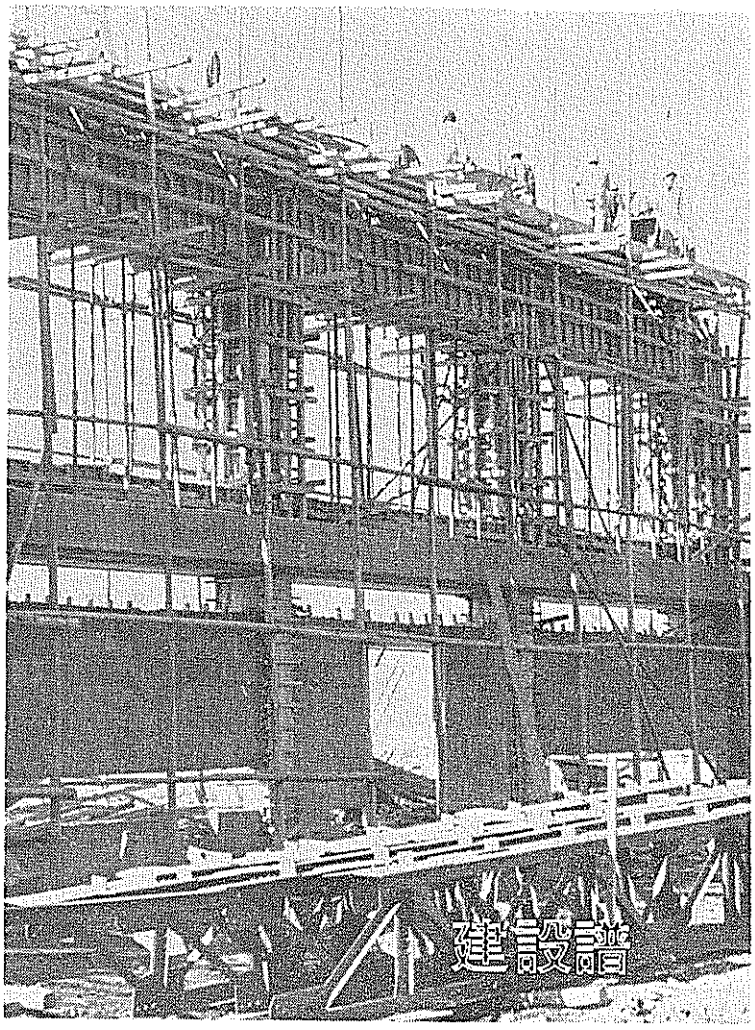

すすみゆく 市民体育館

体育を愛好する人たちはもとより、一般の人たちにも待ち望まれていました市民体育館は、十一月の起工式以来、五月完成を目指して着々と建設が進められていますが、いまその外観が見られるようになりました。

この体育館は公民館活動にも利用されることにもなっており、完成の日が待たれています。

〝酒なくて、なんのおのれのさくらかな〟などと酒を謳歌した詩歌の類は多い、ところがその酒によって身をほろぼしたものも数多い。▼酒はひとりでしづかに飲むものと牧水は歌い、古来より百薬の長ともいわれている。適度にたしなむことはよいものだ、胃や肝臓をおかし、イカンゾウにしたり、アルコール中毒症にしては、一生うだつがあがったものではない。百害あって一利なしだ。▼ある人がある主婦の話し合いの座での話しをしたが、酒の功罪論から、主人の酒をふうずるためのあの手、この手の方法論に花を咲かしたなかで朝のみそ汁の中へ酒を入れ、しかも毎朝その量を少しづつ多くしてゆくうちに、主人の晩しゃくの量がしだいに減り、さしもの大酒飲みも口にしないようになったという実践論まで飛び出したが？、愛する夫には適量に飲ましてあげようということになったとか。お困りの奥さまみそ汁戦法をためしてみては、しかし保証の限りではない。

座談会・議会常任委員会のしくみとその仕事

教材・教具の充実と ほしい老人ホーム

教育民生常任委員会 しくみとその仕事

いままで議会の総務、建設常任委員会のもっている役割りといったものについて、それぞれの委員の方たちとはなし合いをもち紹介してまいりましたが、こんどは、人づくりやくらしの面に活躍する教育民生常任委員会について、スポットを当ててみました。

▼工費が多くかかるところはできてないところもある。しかし学校と保育所はみちがえる面もできている。陳情や請願が多くある。

▼児童、生徒の机腰掛などの教具は、子供たちの伸長度に対して注意がゆきとどいていない。施設のことでも、視聴覚については、ある程度充実してきているが、全般に通じて気を付けるべき面がある。

▼感じることは、地区によって学校の施設、設備その他においても違いがある。予算が少ないため、父兄に負担がかかっているようだ。父兄の熱心なところというか、裕福なところの学校は充実している。

国の方でいま少し手を入れてほしいものだ。教科書の無償配布は実施されてはいるが……

▼現在市では、北陵中の充実、南部小と前浜小の統合などに金がいっている。市予算の四十若が民生費で、教育費はわずか二十若に過ぎない。しかもその内容は、学校経営の骨格面に重点がかかっていて、教具などの設備の内容充実の面に少ない。

教育厚生常任委員会

委員長	浜田 健夫	橋田 信夫
副委員長	八井内 茂実	島村 正雄
委員	沢田 武一	竹田 広実
〃	山崎 清重	

▼民生費は、生活保護の占める経費が多い。また、保育所の施設が他の市にくらべて多く、私立のものはわずか一つにすぎない。

▼ところで保育所そのものは充実しており、それに勤務する職員も施設数に応じて多い。これらの職員の給与について、学校教員のように国の義務において支出してもらうようにしてもらいたいものだ。

▼保育所、学校などの施設が多いことは、人件費、その他の経費に相当予算が食われている。小さな保育所や、学校などの統合は考えなければならない。

市政を圧迫する 自立更生への指導を

生活保護

▼乳児保育の声が高くなっており考えなければならないが、乳児問題を別として、幼児については考え直すべき時期がきている。児童、生徒の送迎にバスを利用しているところもある。

▼ただ、効率化をはかるための統合ということであればいろいろ問題もあるだろう。真剣に検討すべきだ。

▼とかく教育費などは、国の財政に頼り過ぎて一般財源からの投資が少ない。効果が目に見えないため、ものは削りやすく、投資されない嫌いがある。しかし民生関係に対する財政の負担は大きい。

▼高知県は宮崎県とともに生保家庭が増加している。若い労働力が少なく、中高年令層の仕事は増えたといってもその仕事場が少ないためである。

▼生活保護の問題は……市といっても毛の生えたようなところは町村のように国、県が責任においてみるべきでないか。国に返上し、国でやってもらうべきだ。

▼人口十万までの市は市といえたものではない。市であることにより財政は非常な圧迫を受けている。市という対面を捨てれば市の負担する経費を他へ廻すことができる。

▼社会福祉の面においても、専従者を置かなければならない。しかし、窪川町などには県費で置かれることになっている。十万以下の都市でも、法人化されたものには県費の補助をもらいたいものだ。

▼生活費の援助はもとより考えなければならないが、それよりも更生に導くことが本質であるべきだ。しかしそれができていないようだ。

▼生活に困った、病気をしたから貧うという安易な考えのものが多い。指導によって、本人の自分の力で立ち直る意欲をもたすことだ、そのためには病気を直し職をあたえることが大切だ。

議会 常任委員会の

▼生産機関との結びつきというものを作っておくべきである。自己の生活を保持し、経済力をつけるために三十四年と三十八年に野中地区の実態について、病気、仕事、進学率や困窮の原因度合などを調査した結果、福祉教員を全国にさきがけて配置してもらい、不就学児童をなくすることができた。

▼就学の際、差別などの障害により未就労者ができる。失対事業へゆきたいという人々がいまでも多いという実態は、それを物語っている。

▼国では未就労者をなくするために、中高年令者を対象とした就労促進措置法を三十九年から実施しており、自動車運転技術の習得などに力をつくしている。

▼積極的に仕事につけるべきだが、何割かは体に欠カンがありなかなかよい仕事につけない。

出稼ぎの状態が多く、生保への転落が見られ、三十八年の調査で増加していることは、自立更生への指導が

▼身分保障のないことにも問題がある。共同作業所の授産事業としての手袋や編物などは一万円以上の月収を上げており、下着の加工作業も実施している。この作業は始め三カ月は見習いで、そのごは請負制度で歩合給となり健保など社会保障がない。

これらの作業は、地区の三分の二といわれるボーダライン層の生活向上のためのものである。

▼ところが作業所へくる必要のないような人たちに希望者が多い。更生しなければならない人たちの指導が大切である。

▼学校のことでも同じで、話し合いをしなければならない父兄は学校によりつかないということである。環境によって人をつくるが、もののみ方、考え方をつくる社会学級の浸透はむつかしい。しかし、福祉館の活動によって変わってくるだろう。

▼社会教育を充実し公民館活動を活発にすることにより是正されるが、車の両輪だといわれている社会教育を文部省は重くみていないし、力を入れていないようである。

▼学校教育と違って社会教育はむつかしいが大切なことだ。すてるべきではないが、財政面の裏付けがなく、住民に受け取り方がすすんでいない。生活様式にも問題がある。

人づくりには まず指導者を

▼効果的な活動をするためには人づくりが大切であり、とくにその中心人物や指導者を得ることが必要だ。

老人クラブの活動が活発になってきたのはよいことだ。

▼市に老人ホームをつくるべきである。統合される南部小学校はまだ新しいし老人ホームなどに活用してはどうだろう。空気もよく、環境もよい絶好の場所だ。

▼学校へ屋内体育館などの設備をしているが、毎日必要な机、いすなどへ力をいれなければならないではないか……。

▼高知県は雨の多い地方であるから、屋内体育館は必要だ。現在は補助行政であるから、補助金のつくものからまず第一ということになっている。補助金が市財政への負担になっている。しかし、その他の面でもしだいによくなってゆくことだろう。

座談会・議会常任委員会のしくみとその仕事

毎月20日は 献血デー です。

血液型の判定もできます。

よみましょ・みましょ

正蓮寺←→井の沢←→成合

穴内川ダム〈展望〉香長平野・土佐湾

→れい南スカイラインの夢←

穴内川ダムの着工完成とともに、市北部の黒滝、中の川などの人たちのなかには、住みなれた土地を離れてゆき、しだいに湖落してきましたが、このような傾向は全国的にもみられており、これが対策としての山村地帯の開発は重大な時期にきているといえます。

ところで市北部の山林資源、観光資源の活用、開発の夢を市産業経済課ではつぎのように画いています。

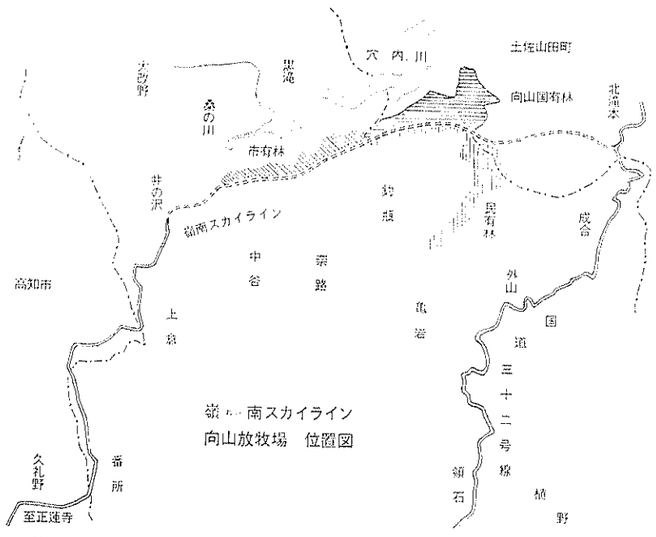

基幹とする林道を新設し、国道三十二号線と連絡させた産業開発道路をつくり、その沿線を開発することにしてみたいものです。

この林道沿線には、国有林民有合せて百五十から二百ヘクタールに及ぶ放牧に適する林地があって育成放牧場の新設などの林地の営農改善の面へ大きな夢を秘めており、産業の開発と合いまって、この地をたずねる人の心に牧歌調の思いを漂わせ足下にひらける景観は、北面に穴内川ダムをのぞみ、香長平野の緑から土佐湾の海の青さへと続く南の視界はそうかいなレジャーコースとしての期待がかけられています。

また、成合―井の沢を結ぶ林道の新設を通じて、将来高知から正蓮寺―久礼野を抜けて井の沢を結ぶラインをつくれば、その沿線にあるゴルフ場や伝説の山姥さま、桑の川の鳥居すぎ、瀬戸の滝、黒滝峠、黒滝、向山の画放牧場、琵沙門の滝、竜馬峠など開発をまつ観光資源が点在しており、市北部の山地産業の開発と観光資源の活用をはかる夢多い嶺（れい）南スカイラインの実現をせつに望みたいものです。

国有林（向山）を放牧場に活用

市北部の開発急げ

産業経済の、高度成長政策の実施などによって、大都市の人口は過密化し、その反面農山漁村の人口は減[illegible]の一途をたどって、大きな社会問題となってきています。

農山漁村の人口流出は若い労働力の減少はもとより、離農転業することとなり、これが対策については構造改善事業などにより、経営、技術面の近代化、省力化することが考えられています。

とくに山村の振興については重要視されています、ところで南国市の大半は山間地帯で占めており、なかでも北部山林地帯の開発は、将来大きく市政へ寄与するものがあると考えられます。そこで近き将来実現するであろう、またさせたい山地開発の夢ものがたりをしてみましょう。

農山村対策はもとより、放牧による畜産振興、眠れる観光資源の活用は、北部山林地帯開発の大きな要素であり、見逃すことのできないもの。なかでも国有林[illegible]開放とはかることは、[illegible]道網の整備とあいまって、唯一の山地対策であると思われます。

これがためには現に計画され立案中の放牧場と関連して、この事業の拡大、または他の事業体を設立し、その構想のもとに嶺山北面の国有林（地籍は土佐山田町）一〇三班（向山）八十二、一ヘクタールを活用し、放牧場の建設を行うべきでなかろうか、このことは現在別の見地から計画設計中の林道嶺山線の新設の意義を深め、事業効果をますます増大させることにもなりましょう。

さらに考えを飛躍させて、井の沢以東成合経園に至る路線を井の沢を結ぶ林道の新設を通じて、将来高知から正蓮寺―久礼野を抜けて井の沢を結ぶラインをつくれば、その沿線にあるゴルフ場や伝説の山姥さま、桑の川の鳥居すぎ、瀬戸の滝、黒滝峠、黒滝、向山の画放牧場、琵沙門の滝、竜馬峠など開発をまつ観光資源が点在しており、市北部の山地産業の開発と観光資源の活用をはかる夢多い嶺（れい）南スカイラインの実現をせつに望みたいものです。

市人事異動

1月1日付け

金堂市政二年目のスタートにあたって、現市長として始めての市職員の人事異動が一月一日付けで発令されました。

こんどの異動は、課設置条例の改正にともないこれまでの出納室を会計課とあらため、次長制の廃止によってなくなっていた福祉事務所の専任次長を復活して、急増しつつある生活保護に対処させてこれが適正化を計ることにしています。また総務課の管理係を管財係に、文書庶務係を庶務係に、厚生課児童係を保育管理係などに係の改称を行なったことに関連して行なわれたもので、主事から係長へ二人が昇格し、これまで異動をあまり行なわれなかった課長級の交流が大幅に行なわれ、総務課長に中沢教育委員会総務課長が補せられるなど十人の配置替えを行なって、市上層部の停滞した気分を一新しました。

なお異動の総数は五十六人で、課長のほか係長十二人、主事、主事補三十四人でした。

総務課長に中沢氏

――異動人員五十六人――

〔課長〕

総務課長、中沢千里（教委総務課長）市民課長、前田春義（保険衛生課長）保険衛生課長、村山忠夫（福祉事務所長）建設課長、国沢守道（産業経済課長）産業経済課長、吉本太志男（総務課長）会計課長、（会計係長、用度係長を兼務）浜田信喜（農委事務局長）教育委員会教育次長、（教委総務課長を兼務）国松栄（建設課長）教

所得税の確定申告や事業税、および住民税の申告期限は、〃三月十五日〃です。

申告の義務のある方は、この日までに申告をしてください。

所得税（確定）人事業税・住民税の申告は

3月15日までに

期限内に申告書を提出しないと無申告加算税など余分の負担がかかることになります。

所得税の確定申告書を提出した方は「個人事業税」および、「個人住民税」（県・市民税）の申告を要しないこととなりました。（ただし変動所得または臨時所得のある方は、『変動所得、臨時所得申告書』を提出する必要があります）

このため、所得税の確定申告書に、▽個人事業税および個人住民税に関する事項▽の記載欄を設けてありますので、所要の記載をしてください。なお、この場合、給与所得者で他に所得があり、この所得に対する住民税を特別徴収（給料から差引きする）でなく、普通徴収（給料から差引きしない）の方法により支払いを希望する方は、確定申告書の普通徴収に丸印を付してください。

個人事業税または個人住民税の申告義務のある方で、所得税の確定申告書を提出しない方は、それぞれの申告書を出してください。

もし申告しないときは、扶養者控除などいろいろな特典が認められなくなります。

委員会教育課長、西川武夫（出納室長）農業委員会事務局長、溝淵原己（教委学校教育課長）福祉事務所長、山本義幸（市民課長）同次長、[illegible]高（総務課主監）

〔係長〕

総務課管財係長、浜口正義（保険衛生課国保係長）市民課国民年金係長、福重高雄（議会事務局次長）保険衛生課国民健康保険係長、島内日出見（総務課管理係長）建設課水道係長、高橋弘喜（福祉事務所社会係長）福祉事務所社会係長、高芝和男（農業委員会農地係長）厚生課少年補導センター所長、田中隆夫（教育委員会社会教育課庶務係長兼指導室長）同、保育管理係長、中屋更一郎（教育委員会学校教育課庶務係長）総務課庶務係長、山島豊憲（同、文書庶務係長）産業経済課第一農業振興係長、井上新一（同、農振係長）同、商工水産係長、山本知一（厚生課少年補導センター所長）同、第二農業振興係長、岩原智（同、主事）教育委員会社会教育課庶務係長（同、指導室係長兼務）久家豊一（建設課水道係長）同、学校教育課庶務係長、野口淳夫（厚生課児童係長）農業委員会農地係長、岡本隆（市民課国民年金係長）議会事務局次長（庶務係長、議会調査係長を兼務）中沢利夫（同、書記）監査事務局係長、野口国夫（産業経済課商工水産係長）産業経済課農業構造改善主幹、田岡高行（同、主幹）福祉事務所第一保護係長（査察指導員を兼務）山本登士夫（同、第一保護係長）同、第

西岡さん一位入選

明るく正しい選挙の懸賞標語

さきに南国市明るく正しい選挙推進委員会が市民から募集しました。明るく正しい選挙の標語は一月十五日締め切り、関係者が応募作品八十六点を審査に選考した結果、次のとおり入選十六点が決まりました。近くそれぞれ賞金が贈られます。

!!真剣ですこの一票!!

①真剣です　この一票
西岡みつ（東崎）

②よい政治わるい政治はこの票次第
（右　同）
みんなして売るな捨てるなこの一票　池知　操（篠原）

③一票にこもる真心この熱意
西山幸子（大垣）

一票に熱あれ知あれ誠あれ
田淵　治（小籠）

一票に示せわれらが市の誇り
（右　同）

佳作＝田淵治（三）、竹島ひさき　西山幸子、三谷くり子、岩原栄子　吉田真理

よみましょ・みましょ

告知板・こくちばん

成人と国民年金

満二十歳となると、社会的に、法律上の行為能力が与えられおとなの仲間入りができます。成人となると民法、刑法などの法律上の責任が課せられ、選挙権が与えられます。国民年金に加入することも、また一つの義務です。

国民年金は、二十歳以上六十歳未満の方で、厚生年金や共済組合などに加入し、国民年金以外の制度から年金を受けることのできる人と、その配偶者、昼間部の高校大学の学生を除いたすべての人、また、現在勤めているが、途中で勤めを止められた方は、必らずはいらなければならないものであり このような人たちは、国民年金の保険料を納め、将来の老後の保障不測の事故に対する生活の保障を国民年金の給付によって行なおうとするものです。

したがって二十歳になった人たちは、厚生年金や共済組合に加入していない場合、昼間の大学や高校の学生でない場合は、すべて国民年金の被保険者とならなければならないわけです。

国民年金に加入する手続きは、市役所市民課で資格取得の届出を行なうことになっていますが、手続きは簡単なもので印かんを持参すればできます。

しかし、今までも、二十歳になって加入しなければならない人たちで、いまだに届出をしていない人も少なくありません。

年金ポスト

年金といえば、まだまだ先のことと考えがちで、年金の必要性についても自覚に乏しいことが原因と考えられるのですが、年金は、若いうちから少しづつ準備していくものであり、また、最近のような交通戦争を考えると、老後のことだけでなく、いつ、どういう事故に会うかもしれないし、このことめには、障害年金や母子年金、遺児年金などの年金給付があるのですから、成人の日を機会に、国民年金の必要性を自覚し、すすんで加入の手続をとってください。

しめ切り迫る!! 農地報償金の申請

3月31日

農地改革によって、買収された農地に対し報償金が支給されることになり、申請書の受付けを行なっていますが、〝三月三十一日の受付け期限〟が迫ってきました。父母、祖父母名義で農地を買収されそのご名義人が死亡している場合、買収されたことを知らない方もおられるようですが、この場合は相続人に申請する権利があり、給付金の受給資格者となります。

給付される金額は、▽一反未満は一万円、一反以上一町までは反当り二万円▽となっています。

なお、農地の買収台帳は農業委員会事務局にあります。台帳は自由に閲覧できますので疑問のある方は一度調査してください。期限も迫っています。早急に申請をし申請漏れのないよう気を付けてください。

くわしいことについては、農業委員会へお問い合せください。

住所変更は十四日以内に

みなさんのなかで婚姻、転出などで住所を変えられたときは、十四日以内に新らしい住所地の市町村役場に国民年金手帳を添えて届出をすることになっています。

この手続きをしないと元の市町村にそのまま残され、保険料は未納となってとりのこされますので、将来年金は支給されないことになりますので、被保険者の方は注意してください。

保険料の前納

保険料の納付については、年単位の前納制度があります。この前納は保険料の割引きのみでなく、事務的にも大変手間がはぶけ便利です。

ことし一月から年金額が二倍半引き上げられたため、掛け金も一カ月百円引き上げられることになりました。そのため四十一年度の一カ年前納者は、三百円の追納が必要となってきました。そこで四十二年度の前納をされる場合、一緒に納付されますようとくにお願いします。

見ておこう 固定資産の課税台帳

3月1日から15日まで

みなさんが所有する土地や家屋などにかかる固定資産税は、固定資産課税台帳によって賦課されることになっています。

ところがこの課税台帳には、縦覧の期日が定められています。

ことしはとくに新しい規準によって行なっていた家屋の一斉調査をおわり、一部にあった地区間の不均衡をなくするとともに新しい評価によって価額が決められています。

また、昨年中に土地や家屋の移動したものの更正もしてありますが、変更もれのものがあるかと思われますので、みなさんの財産を確認するうえからもぜひ課税台帳を縦覧してください。

縦覧の期日は、三月一日から二十日まで、ただし、日曜、祭日と土曜の午後はのぞきます。

縦覧の場所は

市役所税務課

母子世帯で修業修業などに必要な資金の貸し付けが、母子福祉法によって行なわれています。

この資金の貸し付けを受けることができる方は、二十歳未満の子女を扶養しているものであって、知事が貸し付けを必要と認めたものに限られています。

この資金による母子世帯とは、つぎのようなものです。

▼配偶者と死別または生別した女子であって、現に婚姻していないもの。

▼配偶者の生死が明らかでない女子。

▼配偶者から遺棄されている女子。

▼配偶者が海外にあるため、その扶養を受けることができない女子。

▼配偶者が精神または身体障害により、長期にわたって労働能力を失なっている女子。

母子世帯のための福祉資金の活用を

△母子福祉資金のいろいろ▽

修学資金（月額）

〔高校〕＝千五百円、〔高専〕＝（一年＝三年）千五百円、〔四年＝五年〕三千円、〔大学〕＝三千円。

修業支度資金

高校、高専＝二万五千円（一万円）、大学＝二万五千円（一万五千円）（ ）内は自宅通学の場合。

事業開始資金＝二十万円

事業を始めるための資金。

事業継続資金＝十万円

現に営んでいる事業を継続するための資金。

技能習得資金＝二千五百円で三年以内。

母が事業を開始し、または就職するために必要な技能を身につけるためのもの

修業資金＝月二千五百円で三年以内。

子女が事業を開始し、または就職するために必要な技能を習得するための資金。

就職支度資金＝一万五千円

母または子女が就職するための支度資金。

生活資金＝月四千五百円

技能習得資金の貸し付けを受け、技能習得中のものの、生活費としての資金

住宅資金＝十五万円

住宅の補修、改築、増築に必要な資金。

転宅資金＝一万二千円

住居の敷金、前家賃などの資金。

申し込みは、福祉事務所へ。

申し込み期限、修学資金は二月末日まで、その他は、二月、四月、六月、八月、十月、十二月となっています。

赤ちゃやんが頭を打ったら

赤ちゃんがベットや階段から落ちて、頭を打ったら……

傷がなく、コブができたときは冷たいタオルで冷やします。コブがだんだん大きくなるときは、大きい血管が切れたのですからすぐお医者さんへ。

頭を打ったとき、びっくりして泣いても、まもなくニコニコするようなときにはまず心配はありませんが、吐いたり、ボンヤリしたり、しばらくして熱がでたり、ひきつけたりするときは、脳に傷がついたかもしれません。このようなときはすぐ外科医にみせましょう。

脳の中で出血している疑いのあるときは、頭を高くして、静かに寝かせ、医者の往診をたのむか、救急車を呼ぶことです。

告知板・こくちばん

頭を強く打ったとき、その時はなんでもなくても何日かたったあとで脳の中に障害が起ることもあります。少しでもおかしいようでしたら、かならず精密検査を受けてみましょう。

つめと健康

つめの色、つめのようすで体の調子がわかります。まず健康なつめはピンク色です。白っぽいのは貧血を起こしやすく、つめの表面のこまかいたてじまは老化現象の一つで、年令によってふえます。

また、つめのつけ根に見える白い半月型のものが多い少ないはあまり健康に関係ありませんが、体の調子の悪いときは、ふだんあったものが見えなくなったり少なくなります。

マニキュアもけっこうですがこれは生きものをエナメルでいじめるわけで、必ず寝る前に落とすことです。

新建材は在庫豊富な
溝渕木材へ!!!
ナショナルチエン南国支部
各種プリント
ナショナルタイル
〒南国2508番

みんなの広場

都市計画について

先般ある座談会の席でたまたまわが南国市の都市計画が話題にのぼったが、都市計画については、合併の当初いち早く広報紙上にも取上げて、そのことの速かな実現を希望して置いたが、その席上での当局者の話によると、合併後七年、三代目の市長になって漸く計画案が具体化への一歩を踏みだそうとしているようで、遅蒔きながら結構なことである。

その座談会での個々の意見を聞いていて、私は大方の意見と自分の考えていることとすこしちがうようなので、田園都市と銘打つわが南国市の都市計画とは果たして何んだろうと、改めて考えさせられた。

わが郷土に関する限り、都市計画と後免町周辺の市街計画とは別個のものであると私は思う。もちろん立派な庁舎も見事に区画整理された市街も、都計の一環であることにちがいはない。しかしそれらは単に文字通り都計の一環に過ぎぬことを忘れて貰っては困る。

市長の任務は住民の福祉増進のために挺身しなければならないことにあるが、都市計画もまた全市民の福祉増進のために遂行されなければならないのは論をまたないはずである。

かつて溝淵知事がその抱負を語られた中で、農村都市という言葉を使われたことがあると記憶するが、それによると、住民の大多数が農民である都市にあっては、工場も商品も娯楽設備も、農民を対象としたものを主体として設置すべきであるという特異な構想であった。

すなわち大小の農機具の会社を誘置し、農薬はもちろん、商品も農民の生活に不可欠なものを販売し、娯楽面においてもモンペでダンスができるような施設をするという意味のことが語られていたがこれこそ田園都市と自称するわが南国市に当はまる言葉ではないだろうか。そんなことは理想論だと決めてかかればそれまでだが、卓見である。

南国市は地形的にも歴史的にもいくら背伸びをしてもお隣の高知市に追つくことは至難と思われるが、ただ地域の特質を十二分に生かした都計を立案することによって、将来の大発展を期することができ、それこそが全市民の福祉増進に貢献する所以であると私は考える。

要は高層建築物の集積によって造りあげられた過去の都市という名の概念から離れて、所謂慣行的意識を脱却した都市計画を遂行しなければ、わが南国市の発展はあり得ないと私は断言する。

北の黒滝の山奥も、黒潮洗う南の海岸地帯もすべて南国市であることにちがいはないから、そこにも必ず都計の一線を引くことを忘れないようにと、私は敢てかく希望します。

（十市梨夫）

そのもうす

みなさんの声、意見をお寄せください。
＝六百字以内＝

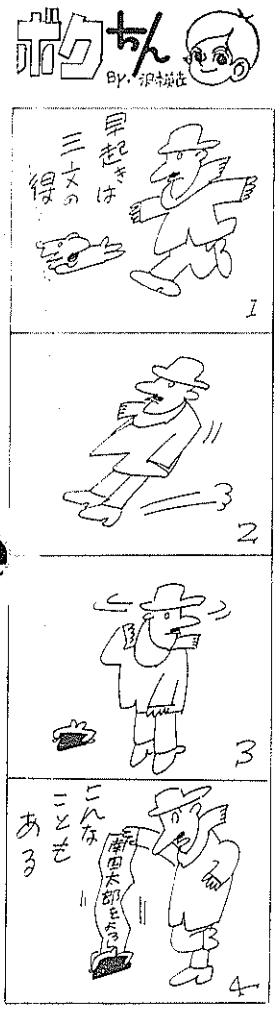

たばこは市内で買いましょう

無料 法律人権・行政相談
毎月20日10時から15時 中町公民館
人権擁護委員
上野田 高橋長敬
瓶岩 島本直治
前浜 浜田称芳
田村入交照
行政相談員
下末松 山崎一喜
里改田 竹内英喜

ますます好評
2分間写真
山崎写真館
ごめん中町
TEL 2354

住宅公庫・農山漁村住宅
新築、増築、改造修繕、申請、測量
木造、ブロック、鉄骨鉄筋
中村建築士事務所 TEL南国2049